This is a digital copy of a book that was preserved for generations on library shelves before it was carefully scanned by Google as part of a project to make the world's books discoverable online.

It has survived long enough for the copyright to expire and the book to enter the public domain. A public domain book is one that was never subject to copyright or whose legal copyright term has expired. Whether a book is in the public domain may vary country to country. Public domain books are our gateways to the past, representing a wealth of history, culture and knowledge that's often difficult to discover.

Marks, notations and other marginalia present in the original volume will appear in this file - a reminder of this book's long journey from the publisher to a library and finally to you.

Usage guidelines

Google is proud to partner with libraries to digitize public domain materials and make them widely accessible. Public domain books belong to the public and we are merely their custodians. Nevertheless, this work is expensive, so in order to keep providing this resource, we have taken steps to prevent abuse by commercial parties, including placing technical restrictions on automated querying.

We also ask that you:

+ *Make non-commercial use of the files* We designed Google Book Search for use by individuals, and we request that you use these files for personal, non-commercial purposes.

+ *Refrain from automated querying* Do not send automated queries of any sort to Google's system: If you are conducting research on machine translation, optical character recognition or other areas where access to a large amount of text is helpful, please contact us. We encourage the use of public domain materials for these purposes and may be able to help.

+ *Maintain attribution* The Google "watermark" you see on each file is essential for informing people about this project and helping them find additional materials through Google Book Search. Please do not remove it.

+ *Keep it legal* Whatever your use, remember that you are responsible for ensuring that what you are doing is legal. Do not assume that just because we believe a book is in the public domain for users in the United States, that the work is also in the public domain for users in other countries. Whether a book is still in copyright varies from country to country, and we can't offer guidance on whether any specific use of any specific book is allowed. Please do not assume that a book's appearance in Google Book Search means it can be used in any manner anywhere in the world. Copyright infringement liability can be quite severe.

About Google Book Search

Google's mission is to organize the world's information and to make it universally accessible and useful. Google Book Search helps readers discover the world's books while helping authors and publishers reach new audiences. You can search through the full text of this book on the web at `http://books.google.com/`

Digitized by Google

Digitized by Google

Digitized by Google

Digitized by Google

Digitized by Google

DEMOSTHENIS

OPERA.

AD

OPTIMORVM LIBRORVM FIDEM

ACCVRATE EDITA.

EDITIO STEREOTYPA

Digitized by Google

1. No subject

Digitized by Google

DEMOSTHENIS

OPERA.

AD

OPTIMORVM LIBRORVM FIDEM

ACCVRATE EDITA.

EDITIO STEREOTYPA.

TOMVS I.

LIPSIAE

SVMTIBVS ET TYPIS CAR. TAVCHNITII.

1829.

Ladenpreis 6 Groschen.

Digitized by Google

THE NEW YORK
PUBLIC LIBRARY
790171 A
ASTOR, LENOX AND
TILDEN FOUNDATIONS
R 1936 L

Digitized by Google

Λιβανίου σοφιστοῦ πρὸς ἀνθύπατον Μόντιον, ἀξιώσαντα αὐτὸν γράψαι οἱ τόν τε Δημοσθένους βίον, καὶ τὰς ἁπάντων τῶν λόγων αὐτοῦ ὑποθέσεις.

Ἐπειδή, κράτιστε ἀνθυπάτων Μόντιε, κατὰ τὸν ὁμηρικὸν Ἀστεροπαῖον περιδέξιος τὰ εἰς λόγους ὤν, πρωτεύεις μὲν ἐν τῇ ῥωμαίων φωνῇ, καὶ τῆς παρ' ἐκείνοις παιδείας ὁμολογουμένως τὸ πρεσβεῖον ἀνήρησαι, ἀμελεῖς δὲ οὐδὲ τῆς ἑλληνικῆς, ἅτε καὶ ἐν αὐτῇ διὰ τὸ τῆς φύσεως μέγεθος ὑπερέχειν δυνάμενος, ἀλλὰ περί τε τοὺς ἄλλους διατρίβεις, καὶ περὶ τὸν τελεώτατον τῶν ἑλληνικῶν ῥητόρων, τὸν Δημοσθένην, καὶ δὴ καὶ ἡμᾶς ἐβουλήθης τὰς ὑποθέσεις τῶν τούτου λόγων ἀναγράψασθαί σοι, δεχόμεθα μὲν ἄσμενοι τὸ πρόσταγμα· ἴσμεν γὰρ, ὅτι πλείω τὴν τιμὴν, ἢ πόνον ἔχει· ἀρξόμεθα δὲ τοῦ συντάγματος ἀπὸ τοῦ βίου τοῦ ῥήτορος, οὐχ ὅλον αὐτὸν διεξιόντες· περιττὸν γὰρ τοῦτο· ἀλλὰ τοσοῦτον μνημονεύοντες, ὅσα δοκεῖ καὶ πρὸς κατάληψιν ἀκριβεστέραν τῶν λόγων συντελεῖν.

Digitized by Google

Δημοσθένει τοίνυν τῷ ῥήτορι πατὴρ ἦν Δημοσθένης, ἀνεπίληπτος τῷ γένει δοκῶν, ὡς καὶ Αἰσχίνης, ἐχθρὸς ὤν, μαρτυρεῖ· εἴρηται γοῦν οὕτως αὐτοῖς ῥήμασι· „τούτῳ πατὴρ μὲν ἦν Δημοσθένης ὁ „παιανιεὺς, ἀνὴρ ἐλεύθερος· οὐ γὰρ δεῖ ψεύσασθαι· „ἐργαστήριον δὲ οἰκετῶν μαχαιροποιῶν κεκτημένος, „ἐντεῦθεν τὴν τοῦ μαχαιροποιοῦ κλῆσιν ἔλαβε.“ τὸ μέντοι μητρῷον γένος τοῦ ῥήτορος οὐκ ἦν, ὡς φασι, καθαρῶς ἀττικόν, Γύλωνος, τοῦ πάππου τοῦ Δημοσθένους, φυγόντος μὲν ἐξ Ἀθηνῶν ἐπὶ προδοσίας ἐγκλήματι, οἰκήσαντος δὲ περὶ τὸν πόντον, κἀκεῖ γυναῖκα ἀγομένου σκύθιν τὸ γένος, ἐξ ἧς ἦν τοῦ Δημοσθένους ἡ μήτηρ Κλεοβούλη. εἰς τοῦτο γοῦν ἄλλοι τε λελοιδορήκασι, καὶ Αἰσχίνης, εἰπὼν, ὡς ἄρα εἴη σκύθης, βάρβαρος, ἑλληνίζων τῇ φωνῇ. περὶ μὲν οὖν τοῦ γένους αὐτοῦ τοσαῦτα εἰρήσθω. ὀρφανὸς δὲ καταλειφθεὶς ὑπὸ τοῦ πατρὸς κομιδῇ νέος, ἦν μὲν, ὡς φασιν, ἀσθενὴς τῷ σώματι, καὶ νοσώδης, ὥστε μηδὲ εἰς παλαίστραν φοιτῆσαι, καθάπερ πάντες οἱ τῶν ἀθηναίων παῖδες εἰώθεσαν· ὅθεν καὶ ἀνδρωθεὶς ὑπὸ τῶν ἐχθρῶν εἰς μαλακίαν ἐσκώπτετο, καὶ βάττταλος ἐπωνυμίαν ἔσχεν· ἱστόρηται γάρ τινα Βάττταλον ἐφέσιον αὐλητὴν γενέσθαι, ὃς πρῶτος ὑποδήμασι γυναικείοις ἐπὶ τῆς σκηνῆς ἐχρήσατο, καὶ μέλεσι κατεαγόσι, καὶ ὅλως τὴν τέχνην ἐμάλθαξεν. ἀπὸ τούτου δὲ τοὺς ἐκλύτους καὶ ἀνάνδρους βατταλους ἐκάλουν. λέγεται δὲ τὴν πολλὴν καὶ σφοδρὰν ἐπὶ λόγους ὁρμὴν τὸν Δημοσθένην ἐντεῦ-

Digitized by Google

θεν σχεῖν· Καλλίστρατος ἦν ἀθηναῖος ῥήτωρ ἔνδοξος· οὗτος ἔμελλε δημοσίαν τινὰ δίκην ἀγωνίζεσθαι· φασὶν, οἶμαι, τὴν περὶ Ὠρωποῦ. ὁ τοίνυν Δημοσθένης παῖς ὢν ἐθεᾶτο τοῦ ἐφεστῶτος οἰκέτου συγχωρῆσαι παραβαλεῖν αὐτῷ τῇ δίκῃ. καὶ ὃς ἐπέτρεψεν. ἀκούσας δὲ οὕτω διετέθη, ὥστε ἀπ' ἐκείνης τῆς ὥρας πάντα πάρεργα πρὸς τοὺς λόγους θέσθαι. διδασκάλῳ δὲ χρησάμενος Ἰσαίῳ μάλα δεινῷ ῥήτορι, εἰς ἄνδρας ἐγγραφεὶς εὐθὺς ἀγῶνα κατὰ τῶν ἐπιτρόπων ἐνεστήσατο, καπῶς διῳκηκότων τὴν οὐσίαν αὐτοῦ. καὶ εἶλε μὲν αὐτούς· οὐ μὴν ἠδυνήθη πάντα ἀπολαβεῖν, ὅσα ἀπολώλεκε. τοὺς δὲ λόγους τοὺς ἐπιτροπικοὺς εἰσὶν οἵ φασιν Ἰσαίου, καὶ οὐ Δημοσθένους, εἶναι, διὰ τὴν ἡλικίαν τοῦ ῥήτορος ἀπιστοῦντες· ὀκτωκαίδεκα γὰρ ἐτῶν ἦν, ὅτε πρὸς τούτους ἠγωνίζετο· καὶ ὅτι δοκοῦσιν οἱ λόγοι τὸ τοῦ Ἰσαίου πως ἐπιφαίνειν εἶδος. ἕτεροι δὲ νομίζουσι, συντετάχθαι μὲν ὑπὸ Δημοσθένους, διωρθῶσθαι δὲ ὑπὸ τοῦ Ἰσαίου. οὐδὲν δὲ θαυμαστὸν, εἰ ὁ Δημοσθένης ἠδύνατο μὲν καὶ ἀπ' ἐκείνης τῆς ἡλικίας συγγράφειν τοιούτους λόγους· ἡ γὰρ ὕστερον ὑπεροχὴ καὶ τοῦτο πιστοῦται. ἀπὸ δὲ νεαρᾶς ἔτι τῆς ἀσκήσεως τῆς ὑπὸ τῷ διδασκάλῳ τὸν ἐκείνου χαρακτῆρα πολλαχῇ μεμίμηται. μετὰ μέντοι τούτους τοὺς ἀγῶνας βραχὺ τῇ ἡλικίᾳ προελθὼν, σοφιστεύειν ἐνεχείρησεν. εἶτα ἀπαλλαγεὶς τούτου, συνηγόρησεν ἐν δικαστηρίῳ. τούτοις δὲ, ὥσπερ γυμνασίοις, χρησάμενος, ἐπὶ τὸ δημηγορεῖν, καὶ τὰ τῆς πόλεως πράτ-

Digitized by Google

τειν ἦλθεν. ἔτι κἀκείνων μνημονευτέον, ὅτι τραυλὸς μὲν ἦν τὴν γλῶτταν ἐκ φύσεως, τὸ δὲ πνεῦμα ἀτονώτερος· ἐξ ὧν ἀμφοτέρων συνέβαινε, φαυλοτάτην αὐτὸν τὴν ὑπόκρισιν παρεχόμενον, οὐκ εὐδοκιμεῖν τὸ κατ' ἀρχὰς ἐπὶ τοῖς λόγοις. διὸ καὶ πρὸς τὸν ἐρωτήσαντα, τί ἐστὶ ῥητορικὴ, ἀπεκρίνατο, ὅτι ὑπόκρισις, δυσχεραίνων, ὅτι διὰ ταύτην τῶν χειρόνων ἥττων ἐφαίνετο. ἀλλὰ καὶ ταῦτα μελέτῃ κατώρθωσε, καὶ ὅσα ἄλλα αὐτῷ πρὸς δημαγωγίαν ὑπῆν ἐλαττώματα. καὶ γὰρ δειλὸς ἦν τὸ πρῶτον πρὸς τοὺς τοῦ δήμου θορύβους, καὶ εὐκατάπληκτος, ὥστε εὐθὺς ἐξίστασθαι. διὰ δὲ τοῦτο φασὶν αὐτὸν ἄνεμον ῥαγδαῖον τηροῦντα, καὶ κινουμένην σφοδρῶς τὴν θάλατταν, παρὰ τοὺς αἰγιαλοὺς βαδίζοντα, λέγειν, καὶ τῷ τῆς θαλάττης ἤχῳ συνεθίζεσθαι φέρειν τὰς τοῦ δήμου καταβοάς. μνημονεύονται δὲ αὐτοῦ καὶ οἰκήσεις κατάγειοι, καὶ ξυρήσεις ἀπρεπεῖς, ἵνα δι' αἰσχύνην μὴ προΐοι τοῦ τῆς οἰκίας δωματίου· καὶ ὡς οὐδὲ τὰς νύκτας ἐκάθευδεν, ἀλλὰ διεπονεῖτο πρὸς φῶς περὶ λόγους. ὅθεν καὶ Πυθέας σκώπτων ἔφη τοὺς λόγους τοῦ Δημοσθένους λύχνων ἀπόζειν. πρὸς ὃν ὁ Δημοσθένης ἀστείως ἅμα καὶ πικρῶς, „οἶδα, εἶπεν, „ὅτι σε λυπῶ λύχνον καίων.“ διεβέβλητο γὰρ ὡς λωποδυτῶν νύκτωρ ὁ Πυθέας. καὶ μὴν, ὅτι τε ὕδωρ ἐπετήδευε πίνειν, ἵνα ἐγρηγορυῖαν μᾶλλον παρέχηται τὴν διάνοιαν, ἅπασιν ὁμολόγηται. παρειλήφαμεν δὲ κἀκεῖνο, ὡς καὶ ξίφος ποτὲ ἐκ τῆς ὀροφῆς ἀπήρτησε, καὶ ἱστάμενος ὑπὸ τοῦτο ἔλεγεν. ἐποίει

δὲ τοῦτο δι' αἰτίαν τοιαύτην. ἐν τῷ λέγειν ἀπρεπῶς τὸν ὦμον εἰώθει κινεῖν. ὑπερεκρήμασεν οὖν τοῦ ὤμου τὸ ξίφος ἐν χρῷ, καὶ οὕτω τῷ θέει τῆς πληγῆς ἐδυνήθη κατασχεῖν ἑαυτὸν ἐπὶ τοῦ πρέποντος σχήματος. ἀναγκαῖον δὲ διηγήσασθαι καὶ ὅπως εἶχε τά τε τῶν ἑλλήνων, καὶ τὰ τῶν ἀθηναίων πράγματα, ὅτε ἐπὶ τὸ δημαγωγεῖν ἦλθε Δημοσθένης. θηβαῖοι λακεδαιμονίους ἄρχοντας τῶν ἑλλήνων καὶ μεγίστην δύναμιν ἔχοντας ἐν Λεύκτροις τῆς Βοιωτίας μάχῃ νικήσαντες, αὐτοὶ παρῆλθον εἰς ἰσχύν, καὶ μετ' ὀλίγον πρὸς φωκέας πόλεμον ἐξήνεγκαν. ἦσαν δὲ οἱ φωκεῖς ἔθνος ὅμορον τῇ Εὐβοίᾳ, πόλεις ἔχον δύο καὶ εἴκοσιν. οὗτοι δὲ καταλαβόντες τὸν τοῦ πυθίου ναόν, πλησίον ὄντα, ἐσύλησαν. ἀνθ' ὅτου καὶ οἱ θηβαῖοι πόλεμον ἐξήνεγκαν πρὸς αὐτούς. ἐπολέμουν δὲ καὶ οἱ ἀθηναῖοι τὸν συμμαχικὸν κληθέντα πόλεμον. χῖοι γὰρ, καὶ ῥόδιοι, καὶ βυζάντιοι, πάλαι ποτὲ ὄντες ὑπήκοοι ἀθηναίων, τότε μετ' ἀλλήλων συστάντες, καὶ συμμαχίαν ποιησάμενοι, πρὸς αὐτοὺς ἐπολέμουν. καὶ οὕτω μὲν ἡ ἑλλὰς εἰς πολλὰ μέρη διῄρητο, ἀθηναίων πολεμούντων πρὸς τοὺς προειρημένους, καὶ θηβαίων πρὸς φωκέας, λακεδαιμονίων δὲ πρὸς πελοποννησίους. κατὰ δὲ τοῦτον τὸν καιρὸν Φίλιππος ὁ Ἀμύντου παῖς εἰς τὴν μακεδόνων βασιλείαν παρῆλθεν. Ἀμύντᾳ γὰρ τῷ Μακεδονίας βασιλεῖ τρεῖς ἐγένοντο παῖδες ἐξ Εὐρυδίκης τῆς ἰλλυρίδος, Ἀλέξανδρος, Περδίκκας, Φίλιππος. τούτων ὁ μὲν πρεσβύτερος Ἀλέξανδρος δολοφονηθεὶς ἐτελεύτησεν, ὁ δὲ

Digitized by Google

Περδίκκας πρὸς Ἰλλυριοὺς μαχόμενος· Φίλιππος δὲ ὁ νεώτατος ἐτύγχανε μὲν ἐν Θήβαις ὁμηρεύων· ὡς δὲ ἐπύθετο τὸν Περδίκκου θάνατον, ὑπεξελθὼν λάθρα, καὶ ὀξέως εἰς Μακεδονίαν ἀφικόμενος, κατέσχε τὴν ἀρχήν. ἀθηναῖοι δ' ἄρ' ἕτερόν τινα, γένους μὲν ὄντα τοῦ βασιλικοῦ, φυγάδα δὲ ἐκ Μακεδονίας, ἐπὶ βασιλείαν κατῆγον μετὰ πολλοῦ πλήθους στρατιωτῶν. τούτοις ὁ Φίλιππος ἐπιθέμενος, ἐνίκησε μάχῃ· καὶ ὅσους συνέλαβεν αἰχμαλώτους τῶν ἀθηναίων, ἀφῆκεν ἄνευ λύτρων, οὐ κατ' εὔνοιαν τῆς πόλεως, οὐδὲ δι' ἐπιείκειαν τρόπου.

Digitized by Google

ΠΕΡΙ ΤΩΝ ΜΕΡΩΝ ΤΗΣ ῬΗΤΟΡΙΚΗΣ.

Τῆς ῥητορικῆς μέρη τρία· ἐπιδεικτικόν, συμβουλευτικόν, καὶ δικανικόν. τοῖν μὲν οὖν δυοῖν ἄκρος ἀγωνιστὴς γέγονε, τοῦ τε δικανικοῦ καὶ συμβουλευτικοῦ· ἐπιδεικτικοὺς δὲ οὐκ ἔχομεν αὐτοῦ λόγους. τοὺς γὰρ φερομένους οὐ πιστευτέον εἶναι Δημοσθένους, τὸν ἐπιτάφιον, καὶ τὸν ἐρωτικόν· πολὺ γὰρ τῆς ἐκείνου δυνάμεως ἀπολείπονται. καὶ οὐχ ἡμετέραν γνώμην λέγομεν, ἀλλὰ καὶ Διονυσίῳ τῷ Ἁλικαρνασσεῖ τοῦτο συνδοκεῖ· ὅτι μὲν γὰρ εἶπεν ἐπιτάφιον λόγον Δημοσθένης, ὁμολόγηται· οὐ μὴν τοῦτον εἰκὸς εἶναι τὸν ὑπ' ἐκείνου ῥηθέντα, πάνυ φαύλως καὶ ἀσθενῶς ἔχοντα. τῶν δὲ συμβουλευτικῶν αὐτοῦ λόγων, οἱ μὲν τοῦτο αὐτὸ ἔχουσιν ἐπίγραμμα, συμβουλευτικοί· οἳ δὲ, οὐδὲν μὲν ἧττον εἰσὶ συμβουλευτικοὶ, φιλιππικοὶ δὲ οἵδε ἐπιγράφονται, ἐκ τοῦ περὶ τῶν τοῦ Φιλίππου πραγμάτων εἰρῆσθαι τὴν κλῆσιν λαχόντες. καὶ τῶν φιλιππικῶν ἕκαστος ἰδίαν τινὰ ἐπιγραφὴν ἔχει κατὰ τὴν τῶν πραγμάτων ἑκάστων ἰδιότητα.

Digitized by Google

ΔΗΜΟΣΘΕΝΟΥΣ
ΟΛΥΝΘΙΑΚΟΙ.

ΛΙΒΑΝΙΟΥ ΣΟΦΙΣΤΟΥ ΥΠΟΘΕΣΙΣ
ΤΟΥ
ΟΛΥΝΘΙΑΚΟΥ ΠΡΩΤΟΥ ΛΟΓΟΥ.

Ὄλυνθος ἦν πόλις ἐπὶ Θράκης· ἑλληνικὸν δὲ τῶν ταύτῃ ἐνοικούντων τὸ γένος ἀπὸ Χαλκίδος τῆς ἐν Εὐβοίᾳ· ἡ δὲ Χαλκὶς ἀθηναίων ἄποικος. πολλοὶ δὲ πόλεμοι καὶ ἔνδοξοι τῆς Ὀλύνθου· ἀθηναίοις τε γὰρ ἐπολέμησεν ἄρχουσι τῶν ἑλλήνων τὸ παλαιὸν, καὶ αὖθις λακεδαιμονίοις· χρόνῳ τε εἰς δύναμιν προῆλθε μεγάλην, καὶ τῶν συγγενῶν πόλεων ὑπερεῖχεν· ἦν γὰρ ἐπὶ Θράκης πολύ τι γένος χαλκιδικόν. Φιλίππῳ δὲ τῷ μακεδόνων βασιλεῖ συμμαχίαν οἱ ὀλύνθιοι ποιησάμενοι, καὶ πολεμοῦντες μετ' αὐτοῦ πρὸς ἀθηναίους τὸ κατ' ἀρχὰς, καὶ τοῦτο μὲν Ἀνθεμοῦντα παρὰ τοῦ μακεδόνος εἰληφότες, πόλιν ἀμφισβητήσιμον μακεδόσι καὶ ὀλυνθίοις· τοῦτο δὲ Ποτίδαιαν, ἣν ἀθηναίων ἐχόντων ἐκπολιορκήσας ὁ Φίλιππος ὀλυνθίοις παρέδωκεν· ὕστερον ὑποπτεύει-

ἤρξαντο τὸν βασιλέα, ὁρῶντες αὐτοῦ ταχεῖαν καὶ πολλὴν τὴν αὔξησιν, οὐ πιστὴν δὲ τὴν γνώμην. ἀποδημοῦντα δὲ τηρήσαντες αὐτόν, πέμψαντες πρέσβεις πρὸς Ἀθηναίους, κατελύσαντο τὸν πρὸς αὐτοὺς πόλεμον, ποιοῦντες τοῦτο παρὰ τὰς συνθήκας τὰς πρὸς Φίλιππον. συνετέθειντο γὰρ καὶ κοινῇ πολεμεῖν πρὸς Ἀθηναίους, κἂν ἄλλο τι δόξῃ, κοινῇ σπείσασθαι. ὁ δὲ Φίλιππος, πάλαι μὲν προφάσεως ἐπ' αὐτοὺς δεόμενος, τότε δὲ ταύτην λαβών, ὡς τὰς συνθήκας παραβεβηκόσι, καὶ πρὸς τοὺς ἐχθροὺς τοὺς ἑαυτοῦ φιλίαν ἐσπειαμένοις πόλεμον ἐπήνεγκεν. οἱ δὲ πεπόμφασι πρέσβεις εἰς Ἀθήνας περὶ βοηθείας· οἷς ὁ Δημοσθένης συναγορεύει, βοηθεῖν κελεύων τοῖς ὀλυνθίοις· καί φησι τὴν ὀλυνθίων σωτηρίαν ἀσφάλειαν τῶν ἀθηναίων εἶναι· σωζομένων γὰρ τῶν ὀλυνθίων, οὐδέποτε ἥξειν εἰς τὴν ἀττικὴν Φίλιππον, ἀλλὰ τοῖς ἀθηναίοις ἐξουσίαν ἔσεσθαι πλεῖν ἐπὶ τὴν Μακεδονίαν, κἀκεῖ ποιεῖσθαι τὸν πόλεμον· εἰ δὲ ὑπὸ Φιλίππῳ γένοιτο ἡ πόλις αὕτη, ἀνεῖσθαι τὴν ἐπὶ τοὺς ἀθηναίους ὁδὸν τῷ βασιλεῖ. φησὶ δὲ δύσμαχον εἶναι τὸν Φίλιππον· οὕτως ὑπείληπται· θαρσοῦνων ἐπ' αὐτὸν τοὺς ἀθηναίους. διείλεκται δὲ καὶ περὶ τῶν δημοσίων χρημάτων, συμβουλεύων αὐτὰ ποιῆσαι στρατιωτικὰ ἀντὶ θεωρικῶν. καὶ τὸ ἔθος οὐ πρόδηλον ὂν, ᾧ ἐχρῶντο οἱ ἀθηναῖοι, ἀνάγκη σαφηνίσαι. οὐκ ὄντος τὸ παλαιὸν θεάτρου λιθίνου παρ' αὐτοῖς, ἀλλὰ ξυλίνων συμπηγνυμένων ἐκρίων, καὶ πάντων καταλαμβάνειν τόπον σπευδόντων, πληγαί τε ἐγί

Digitized by Google

νοντο, καί που καὶ τραύματα. τοῦτο κωλῦσαι βουληθέντες οἱ προεστῶτες τῶν ἀθηναίων ἀνητοὺς ἐποιήσαντο τοὺς τόπους· καὶ ἕκαστον ἔδει διδόναι δύο ὀβολοὺς, καὶ καταβαλόντα θέαν ἔχειν. ἵνα δὲ μὴ δοκῶσιν οἱ πένητες τῷ ἀναλώματι λυπεῖσθαι, ἐκ τοῦ δημοσίου λαμβάνειν ἕκαστον ἐτάχθη τοὺς δύο ὀβολούς. ἐντεῦθεν μὲν οὖν τὸ ἔθος ἤρξατο· προῆλθε δὲ εἰς τοσοῦτον, ὥστε οὐκ εἰς τοῦτο μόνον ἐλάμβανον, ἀλλὰ ἁπλῶς πάντα τὰ δημόσια χρήματα διενέμοντο· ὅθεν καὶ περὶ τὰς στρατείας ὀκνηροὶ κατέστησαν· πάλαι μὲν γὰρ στρατευόμενοι μισθὸν παρὰ τῆς πόλεως ἐλάμβανον· τότε δὲ, ἐν ταῖς θεωρίαις καὶ ταῖς ἑορταῖς οἴκοι μένοντες, διενέμοντο τὰ χρήματα. οὐκ ἔτι οὖν ἤθελον ἐξιέναι καὶ κινδυνεύειν· ἀλλὰ καὶ νόμον ἔθεντο περὶ τῶν θεωρικῶν τούτων χρημάτων, θάνατον ἀπειλοῦντα τῷ γράψαντι μεταθεθῆναι ταῦτα εἰς τὴν ἀρχαίαν τάξιν, καὶ γενέσθαι στρατιωτικά. διὸ ὁ Δημοσθένης εὐλαβῶς ἅπτεται τῆς περὶ τούτου συμβουλῆς, καὶ ὑπερωτήσας ἑαυτὸν, ὅτι „σὺ γράφεις ταῦτα εἶναι στρατιωτικά;“ ἐπιφέρει, „μὰ Δί᾽ οὐκ ἔγωγε.“ τοσαῦτα μὲν περὶ τῶν θεωρικῶν. διείλεκται δὲ ὁ ῥήτωρ καὶ περὶ πολιτικῆς δυνάμεως, ἀξιῶν αὐτοὺς στρατεύεσθαι, καὶ μὴ διὰ ξένων, ὥσπερ εἰώθεσαν, ποιεῖσθαι τὴν βοήθειαν· τοῦτο γὰρ αἴτιον εἶναί φησι τοῦ τὰ πράγματα ἀπόλλυσθαι.

Digitized by Google

ΔΗΜΟΣΘΕΝΟΥΣ

ΟΛΥΝΘΙΑΚΟΣ ΛΟΓ. Α.

Ἀντὶ πολλῶν ἂν, ὦ ἄνδρες ἀθηναῖοι, χρημάτων ὑμᾶς ἑλέσθαι νομίζω, εἰ φανερὸν γένοιτο τὸ μέλλον συνοίσειν τῇ πόλει, περὶ ὧν νυνὶ σκοπεῖτε. ὅτε τοίνυν τοῦθ' οὕτως ἔχει, προσήκει προθύμως ἐθέλειν ἀκούειν τῶν βουλομένων συμβουλεύειν· οὐ γὰρ μόνον εἴ τι χρήσιμον ἐσκεμμένος ἥκει τις, τοῦτ' ἂν ἀκούσαντες λάβοιτε· ἀλλὰ καὶ τῆς ὑμετέρας τύχης ὑπολαμβάνω, πολλὰ τῶν δεόντων ἐκ τοῦ παραχρῆμα ἑνίοις ἂν ἐπελθεῖν εἰπεῖν, ὥστ' ἐξ ἁπάντων ῥᾳδίαν τὴν τοῦ συμφέροντος ὑμῖν αἵρεσιν γενέσθαι. ὃ μὲν οὖν παρὼν καιρός, ὦ ἄνδρες ἀθηναῖοι, μονονουχὶ λέγει φωνὴν ἀφιείς, ὅτι τῶν πραγμάτων ὑμῖν ἐκείνων αὐτοῖς ἀντιληπτέον ἐστὶν, εἴπερ ὑπὲρ σωτηρίας αὐτῶν φροντίζετε· ἡμεῖς δ' οὐκ οἶδ' ὅντινά μοι δοκοῦμεν ἔχειν τρόπον πρὸς αὐτά· ἔστι δὴ τά γ' ἐμοὶ δοκοῦντα, ψηφίσασθαι μὲν ἤδη τὴν βοήθειαν, καὶ παρασκευάσασθαι τὴν ταχίστην, ὅπως ἐνθένδε βοηθήσητε, καὶ μὴ πάθητε ταὐτὸν, ὅπερ καὶ πρότερον· πρεσβείαν δὲ πέμπειν, ἥτις ταῦτ' ἐρεῖ καὶ

Digitized by Google

παρέσται τοῖς πράγμασιν· ὡς ἔστι μάλιστα τοῦτο δέος, μὴ πανοῦργος ὢν καὶ δεινὸς ἄνθρωπος πράγμασι χρῆσθαι, τὰ μὲν εἴκων, ἡνίκα ἂν τύχῃ, τὰ δ' ἀπειλῶν, (ἀξιόπιστος δ' ἂν εἰκότως φαίνοιτο,) τὰ δ' ἡμᾶς διαβάλλων καὶ τὴν ἀπουσίαν τὴν ἡμετέραν, δρέψηται καὶ παρασπάσηταί τι τῶν ὅλων πραγμάτων. οὐ μὴν ἀλλ' ἐπιεικῶς, ὦ ἄνδρες ἀθηναῖοι τοῦθ', ὃ δυσμαχώτατόν ἐστι τῶν Φιλίππου πραγμάτων, καὶ βέλτιστον ὑμῖν· τὸ γὰρ εἶναι πάντων ἐκεῖνον ἕνα ὄντα κύριον καὶ ῥητῶν καὶ ἀπορρήτων, καὶ ἅμα στρατηγὸν, καὶ δεσπότην, καὶ ταμίαν, καὶ πανταχοῦ αὐτὸν παρεῖναι τῷ στρατεύματι, πρὸς μὲν τὸ τὰ τοῦ πολέμου ταχὺ καὶ κατὰ καιρὸν πράττεσθαι πολλῷ προέχει· πρὸς δὲ τὰς καταλλαγὰς, ἃς ἂν ἐκεῖνος ποιήσηται ἄσμενος πρὸς ὀλυνθίους, ἐναντίως ἔχει· δῆλον γάρ ἐστι τοῖς ὀλυνθίοις, ὅτι νῦν οὐ περὶ δόξης, οὐδ' ὑπὲρ μέρους χώρας πολεμοῦσιν, ἀλλ' ἀνασταίσεως καὶ ἀνδραποδισμοῦ τῆς πατρίδος· καὶ ἴσασιν ἃ τ' ἀμφιπολιτῶν ἐποίησε τοὺς παραδόντας αὐτῷ τὴν πόλιν, καὶ πυδναίων τοὺς ὑποδεξαμένους· καὶ ὅλως ἄπιστον, οἶμαι, ταῖς πολιτείαις ἡ τυραννὶς, ἄλλως τε κἂν ὅμορον χώραν ἔχωσι. ταῦτ' οὖν ἐγνωκότας ὑμᾶς, ὦ ἄνδρες ἀθηναῖοι, καὶ τἄλλ', ἃ προσῆκει, πάντα ἐνθυμουμένους, φημὶ δεῖν ἐθελῆσαι καὶ παροξυνθῆναι, καὶ τῷ πολέμῳ προσέχειν, εἴπερ ποτε, καὶ νῦν, χρήματα εἰσφέροντας προθύμως, καὶ αὐτοὺς ἐξιόντας, καὶ μηδὲν ἐλλείποντας· οὐδὲ γὰρ λόγος, οὐδὲ σκῆψις ἔθ' ὑμῖν τοῦ μὴ τὰ δέοντα ποιεῖν

Digitized by Google

ἐθέλειν ὑπολείπεται· νυνὶ γὰρ, ὃ πάντες ἐθρυλλεῖτε, ὡς ὀλυνθίους ἐκπολεμῶσαι δεῖ Φιλίππῳ, γέγονεν αὐτόματον, καὶ ταῦτα ὡς ἂν ὑμῖν μάλιστα συμφέροι. εἰ μὲν γὰρ ὑφ' ἡμῶν πεισθέντες ἀνείλοντο τὸν πόλεμον, σφαλεροὶ σύμμαχοι, καὶ μέχρι του ταῦτ' ἂν ἐγγυητότες ἦσαν ἴσως. ἐπειδὴ δ' ἐκ τῶν πρὸς αὐτοὺς ἐγκλημάτων μισοῦσι, βεβαίαν εἰκὸς τὴν ἔχθραν αὐτοὺς, ὑπὲρ ὧν φοβοῦνται καὶ πεπόνθασιν, ἔχειν. οὐ δεῖ δὴ τοιοῦτον, ὦ ἄνδρες ἀθηναῖοι, παραπεπτωκότα καιρὸν ἀφεῖναι, οὐδὲ δὴ παθεῖν ταὐτόν, ὅπερ ἤδη πολλάκις πρότερον πεπόνθατε· εἰ γὰρ, ὅθ' ἥκομεν εὐβοεῦσι βεβοηθηκότες, καὶ παρῆσαν ἀμφιπολιτῶν Ἱέραξ, καὶ Στρατοκλῆς ἐπὶ τουτὶ τὸ βῆμα, κελεύοντες ὑμᾶς πλεῖν καὶ παραλαμβάνειν τὴν πόλιν, τὴν αὐτὴν παρειχόμεθ' ἡμεῖς καὶ ὑπὲρ ἡμῶν αὐτῶν προθυμίαν, ἥνπερ ὑπὲρ τῆς εὐβοέων σωτηρίας, εἴχετ' ἂν Ἀμφίπολιν τότε, καὶ πάντων τῶν μετὰ ταῦτα ἂν ἦτε ἀπηλλαγμένοι πραγμάτων. καὶ πάλιν, ἡνίκα Πύδνα, Ποτίδαια, Μεθώνη, Παγασαὶ, τἄλλα, ἵνα μὴ καθ' ἕκαστα λέγων διατρίβω, πολιορκούμενα ἀπηγγέλλετο, εἰ τότε τούτων ἐνὶ τῷ πρώτῳ προθύμως καὶ ὡς προσῆκεν ἐβοηθήσαμεν αὐτοὶ, ῥᾴονι καὶ πολὺ ταπεινοτέρῳ νῦν ἂν ἐχρώμεθα τῷ Φιλίππῳ. νυνὶ δὲ τὸ μὲν παρὸν αἰεὶ προϊέμενοι, τὰ δὲ μέλλοντα αὐτόματ' οἰόμενοι σχήσειν καλῶς, ηὐξήσαμεν, ὦ ἄνδρες ἀθηναῖοι, Φίλιππον ἡμεῖς, καὶ κατεστήσαμεν τηλικοῦτον, ἡλίκος οὐδείς πω βασιλεὺς γέγονε Μακεδονίας. νυνὶ δὲ καὶ-

Digitized by Google

ρὸς ἦκεν· τίς οὗτος; ὁ τῶν Ὀλυνθίων, αὐτόματος τῇ πόλει, ὃς οὐδενός ἐστιν ἐλάττων τῶν προτέρων ἐκείνων. καὶ ἔμοιγε δοκεῖ τις ἂν, ὦ ἄνδρες Ἀθηναῖοι, δίκαιος λογιστὴς τῶν παρὰ τῶν θεῶν ἡμῖν ὑπηργμένων καταστὰς, καίπερ οὐκ ἐχόντων ὡς δεῖ πολλῶν, ὅμως μεγάλην ἂν ἔχειν αὐτοῖς χάριν. εἰκότως· τὸ μὲν γὰρ πολλὰ ἀπολωλεκέναι κατὰ τὸν πόλεμον, τῆς ἡμετέρας ἀμελείας ἄν τις θείη δικαίως· τὸ δὲ μήτε πάλαι τοῦτο πεπονθέναι, πεφηνέναι τέ τινα ἡμῖν συμμαχίαν τούτων ἀντίῤῥοπον, ἂν βουλώμεθα χρῆσθαι, τῆς παρ' ἐκείνων εὐνοίας εὐεργέτημ' ἂν ἔγωγε θείην. ἀλλ', οἶμαι, παρόμοιόν ἐστιν, ὅπερ καὶ περὶ τῆς τῶν χρημάτων κτήσεως· ἂν μὲν γάρ, ὅσα ἄν τις λάβῃ, καὶ σώσῃ, μεγάλην ἔχει τῇ τύχῃ τὴν χάριν· ἂν δ' ἀναλώσας λάθῃ, συναπόλωσε καὶ τὸ μεμνῆσθαι τῇ τύχῃ τὴν χάριν. καὶ περὶ τῶν πραγμάτων οὕτως. οἱ μὴ χρησάμενοι τοῖς καιροῖς ὀρθῶς, οὐδ' εἰ συνέβη τι παρὰ τῶν θεῶν χρηστὸν, μνημονεύουσι· πρὸς γὰρ τὸ τελευταῖον ἐκβὰν, ἕκαστον τῶν προὐπαρξάντων ὡς τὰ πολλὰ κρίνεται. διὸ καὶ σφόδρα δεῖ τῶν λοιπῶν ἡμᾶς, ὦ ἄνδρες Ἀθηναῖοι, φροντίσαι, ἵνα ταὐτ' ἐπανορθωσάμενοι τὴν ἐπὶ τοῖς πεπραγμένοις ἀδοξίαν ἀποτριψώμεθα. εἰ δὲ προησόμεθα, ὦ ἄνδρες Ἀθηναῖοι, καὶ τούτους τοὺς ἀνθρώπους, εἶτ' Ὄλυνθον ἐκεῖνος καταστρέψεται, φρασάτω τις ἐμοὶ, τί τὸ κωλύον ἔτ' αὐτὸν ἔσται βαδίζειν ὅποι βούλεται. ἆρά γε λογίζεταί τις ὑμῶν, ὦ ἄνδρες Ἀθηναῖοι, καὶ θεωρεῖ τὸν τρόπον, δι' οὗ μέγας γέγονεν

Digitized by Google

ἀσθενὴς ἦν τὸ κατ' ἀρχὰς Φίλιππος; τὸ πρῶτον Ἀμφίπολιν λαβὼν, μετὰ ταῦτα Πύδναν, πάλιν Ποτίδαιαν, Μεθώνην αὖθις, εἶτα Θετταλίας ἐπέβη· μετὰ ταῦτα Φηρὰς, Παγασὰς, Μαγνησίαν, πάνθ', ὃν ἐβούλετο, ἐντρεπίσας τρόπον, ᾤχετ' εἰς Θρᾴκην· εἶτ' ἐκεῖ, τοὺς μὲν ἐκβαλὼν, τοὺς δὲ καταστήσας τῶν βασιλέων, ἡσθένησε, πάλιν φαῖσαι, οὐκ ἐπὶ τὸ ῥᾳθυμεῖν ἀπέκλινεν, ἀλλ' εὐθὺς Ὀλυνθίοις ἐπεχείρησε. τὰς δ' ἐπ' Ἰλλυριοὺς καὶ παίονας αὐτῷ καὶ πρὸς Ἀρύμβαν, καὶ ὅποι τις ἂν εἴποι, παραλείπω στρατείας. τί οὖν, ἄν τις εἴποι, ταῦτα λέγεις ἡμῖν νῦν; ἵνα γνῶτε, ὦ ἄνδρες Ἀθηναῖοι, καὶ αἴσθησθε ἀμφότερα, καὶ τὸ προῖεσθαι καθ' ἕκαστον αἰεί τι τῶν πραγμάτων ὡς ἀλυσιτελὲς, καὶ τὴν φιλοπραγμοσύνην, ἣ πρὸς ἅπαντας χρῆται καὶ συζῇ Φίλιππος, ὑφ' ἧς οὐκ ἔστιν ὅπως, ἀγαπήσας τοῖς πεπραγμένοις, ἡσυχίαν ἄξει. εἰ δ' ὁ μὲν, ὡς αἰεί τι μεῖζον τῶν ὑπαρχόντων δεῖ πράττειν, ἐγνωκὼς ἅπασι· ὑμεῖς δὲ, ὡς οὐδενὸς ἀντιληπτέον ἐρῳμένως τῶν πραγμάτων· σκοπεῖτε, εἰς τί ποτ' ἐλπὶς ταῦτα τελευτήσει. πρὸς θεῶν, τίς οὕτως εὐήθης ἐστὶν ὑμῶν, ὅστις ἀγνοεῖ τὸν ἐκεῖθεν πόλεμον δεῦρο ἥξοντα, ἂν ἀμελήσωμεν; ἀλλὰ μὴ εἰ τοῦτο γενήσεται, δέδοικα, ὦ ἄνδρες Ἀθηναῖοι, μὴ τὸν αὐτὸν τρόπον, ὥσπερ οἱ δανειζόμενοι ῥᾳδίως ἐπὶ τοῖς μεγάλοις τόκοις, μικρὸν εὐπορήσαντες χρόνον, ὕστερον καὶ τῶν ἀρχαίων ἀπέστησαν· οὕτω καὶ ἡμεῖς ἂν ἐπὶ πολλῷ φανῶμεν ἐῤῥᾳθυμηκότες, καὶ ἅπαντα πρὸς ἡδονὴν ζητοῦντες, πολλὰ καὶ χαλεπὰ, ἂν οὐκ ἠβου-

Digitized by Google

λόμεθα, ὕστερον εἰς ἀνάγκην ἔλθωμεν ποιεῖν, καὶ κινδυνεύσωμεν περὶ τῶν ἐν αὐτῇ τῇ χώρᾳ. τὸ μὲν οὖν ἐπιτιμᾶν, ἴσως φήσαι τις ἂν ῥᾴδιον καὶ παντὸς εἶναι· τὸ δ' ὑπὲρ τῶν παρόντων ὅ, τι δεῖ πράττειν ἀποφαίνεσθαι, τοῦτ' εἶναι συμβούλου. ἐγὼ δὲ οὐκ ἀγνοῶ μέν, ὦ ἄνδρες Ἀθηναῖοι, τοῦθ', ὅτι πολλάκις ὑμεῖς, οὐ τοὺς αἰτίους, ἀλλὰ τοὺς ὑστάτους περὶ τῶν πραγμάτων εἰπόντας ἐν ὀργῇ ποιεῖσθε, ἄν τι μὴ κατὰ γνώμην ἐκβῇ. οὐ μὴν οἶομαί γε δεῖν τὴν ἰδίαν ἀσφάλειαν σκοποῦνθ' ὑποστείλασθαι, περὶ ὧν ὑμῖν συμφέρειν ἡγοῦμαι. φημὶ δὴ, διχῇ βοηθητέον εἶναι τοῖς πράγμασιν ὑμῖν, τῷ τε τὰς πόλεις τοῖς Ὀλυνθίοις σώζειν, καὶ τοὺς τοῦτο ποιήσοντας στρατιώτας ἐκπέμπειν· καὶ τῷ τὴν ἐκείνου χώραν κακῶς ποιεῖν, καὶ τριήρεσι, καὶ στρατιώταις ἑτέροις· εἰ δὲ θατέρου τούτων ὀλιγωρήσετε, ὀκνῶ μὴ μάταιος ἡμῖν ἡ στρατεία γένηται. εἴτε γὰρ ὑμῶν τὴν ἐκείνου κακῶς ποιούντων, ὑπομείνας τοῦτο, Ὄλυνθον παραστήσεται, ῥᾳδίως ἐπὶ τὴν οἰκείαν ἐλθὼν ἀμυνεῖται· εἴτε βοηθησάντων μόνον ὑμῶν εἰς Ὄλυνθον, ἀκινδύνως ὁρῶν ἔχοντα τὰ οἴκοι, προσκαθεδεῖται καὶ προσεδρεύσει τοῖς πράγμασι, περιέσται τῷ χρόνῳ τῶν πολιορκουμένων. δεῖ δὴ πολλὴν καὶ διχῇ τὴν βοήθειαν εἶναι. καὶ περὶ μὲν τῆς βοηθείας ταῦτα γιγνώσκω· περὶ δὲ χρημάτων πόρου, ἔστιν, ὦ ἄνδρες Ἀθηναῖοι, χρήματα ὑμῖν, ἔστιν ὅσα οὐδενὶ τῶν ἄλλων ἀνθρώπων στρατιωτικά. ταῦτα δὲ ὑμεῖς οὕτως ἂν βούλεσθε λαμβάνετε. εἰ μὲν οὖν ταῦτα τοῖς στρατευομένοις

ἀποδώσετε, οὐδενὸς ὑμῖν προσδεῖ πόρου. εἰ δὲ μή, προσδεῖ· μᾶλλον δ' ἅπαντος ἐνδεῖ τοῦ πόρου. τί οὖν, ἄν τις εἴποι, σὺ γράφεις ταῦτ' εἶναι στρατιωτικά; μὰ Δί', οὐκ ἔγωγε. ἐγὼ μὲν γὰρ ἡγοῦμαι στρατιώτας δεῖν κατασκευασθῆναι, καὶ ταῦτ' εἶναι στρατιωτικὰ, καὶ μίαν σύνταξιν εἶναι τὴν αὐτήν, τοῦ τε λαμβάνειν, καὶ τοῦ ποιεῖν τὰ δέοντα· ὑμεῖς δὲ οὕτω πως ἄνευ πραγμάτων ταῦτα λαμβάνετε εἰς τὰς ἑορτάς. ἔστι δὴ λοιπὸν, οἶμαι, πάντας εἰσφέρειν, ἂν πολλῶν δέῃ, πολλά· ἂν ὀλίγων, ὀλίγα. δεῖ δὲ χρημάτων, καὶ ἄνευ τούτων οὐδὲν ἔστι γενέσθαι τῶν δεόντων. λέγουσι δὲ καὶ ἄλλους τινὰς ἄλλοι πόρους, ὧν ἔλεσθε, ὅστις ὑμῖν ἂν συμφέρειν δοκῇ· καὶ ἕως ἐστὶ καιρὸς, ἀντιλάβεσθε τῶν πραγμάτων. ἄξιον δὲ ἐνθυμηθῆναι καὶ λογίσασθαι τὰ πράγματα, ἐν ᾧ καθέστηκε νυνὶ τὰ [τοῦ] Φιλίππου. οὔτε γὰρ, ὡς δοκεῖ, καὶ φήσειέ τις ἄν, μὴ σκοπῶν ἀκριβῶς, εὐτρεπῶς, οὐδ' ὡς ἂν κάλλιστ', αὐτῷ τὰ παρόντ' ἔχῃ· οὔτ' ἂν ἐξήνεγκε τὸν πόλεμόν ποτε τοῦτον ἐκεῖνος, εἰ πολεμεῖν ᾠήθη δεήσειν αὐτόν, ἀλλ', ὡς ἔπιων, ἅπαντα τότε ἤλπιζε τὰ πράγματα ἀναιρήσεσθαι, κἄτα διέψευσται. τοῦτο δὴ πρῶτον αὐτὸν ταράττει παρὰ γνώμην γεγονὸς, καὶ πολλὴν ἀθυμίαν αὐτῷ παρέχει· εἶτα τὰ τῶν Θετταλῶν. ταῦτα γὰρ ἄπιστα μὲν ἦν δήπου φύσει, καὶ αἰεὶ πᾶσιν ἀνθρώποις· κομιδῇ δ', ὥσπερ ἦν, καὶ ἔστι νῦν τούτῳ· καὶ γὰρ Παγασὰς ἀπαιτεῖν αὐτὸν εἰσιν ἐψηφισμένοι, καὶ Μαγνησίαν κεκωλύκασι τειχίζειν. ἤκουον δ' ἔγωγέ τινων,

Digitized by Google

ὡς οὐδὲ τοὺς λιμένας, καὶ τὰς ἀγορὰς ἔτι δώσοιεν αὐτῷ καρποῦσθαι· τὰ γὰρ κοινὰ τὰ θετταλῶν ἀπὸ τούτων δέοι διοικεῖν, οὐ Φίλιππον λαμβάνειν. ἂν δὲ τούτων ἀποστερηθῇ τῶν χρημάτων, εἰς στενὸν κομιδῇ τὰ τῆς τροφῆς τοῖς ξένοις αὐτῷ καταστήσεται ἀλλὰ μὴν τόν γε παίονα, καὶ τὸν ἰλλυριὸν, καὶ ἁπλῶς τούτους ἅπαντας, ἡγεῖσθαι χρὴ αὐτονόμους ἥδιον ἂν καὶ ἐλευθέρους, ἢ δούλους, εἶναι· καὶ γὰρ ἀήθεις τοῦ κατακούειν τινός εἰσι, καὶ ἄνθρωπος ὑβριστὴς, ὡς φασι. καὶ μὰ Δί' οὐδὲν ἄπιστον ἴσως. τὸ γὰρ εὖ πράττειν παρὰ τὴν ἀξίαν, ἀφορμὴ τοῦ κακῶς φρονεῖν τοῖς ἀνοήτοις γίνεται· διόπερ πολλάκις δοκεῖ τὸ φυλάξαι τἀγαθὰ τοῦ κτήσασθαι χαλεπώτερον εἶναι. δεῖ τοίνυν ὑμᾶς, ὦ ἄνδρες ἀθηναῖοι, τὴν ἀκαιρίαν τὴν ἐκείνου καιρὸν ὑμέτερον νομίσαντας, ἑτοίμους συνάρασθαι τὰ πράγματα, καὶ πρεσβευομένους ἐφ' ἃ δεῖ, καὶ στρατευομένους αὐτοὺς, καὶ παροξύνοντας τοὺς ἄλλους ἅπαντας, λογιζομένους [ὡς] εἰ Φίλιππος λάβοι καθ' ἡμῶν τοιοῦτον καιρὸν, καὶ πόλεμος γένοιτο πρὸς τῇ χώρᾳ, πῶς ἂν αὐτὸν οἴεσθε ἑτοίμως ἐφ' ὑμᾶς ἐλθεῖν. εἶτ' οὐκ αἰσχύνεσθε, εἰ μηδ', ἃ πάθοιτ' ἂν, εἰ δύναιτ' ἐκεῖνος, ταῦτα ποιῆσαι καιρὸν ἔχοντες, οὐ τολμήσετε; ἔτι τοίνυν, ὦ ἄνδρες ἀθηναῖοι, μηδὲ τοῦθ' ὑμᾶς λανθανέτω, ὅτι νῦν αἵρεσίς ἐστιν ὑμῖν, πότερον ὑμᾶς ἐκεῖ χρὴ πολεμεῖν, ἢ παρ' ὑμῖν ἐκεῖνον· ἐὰν μὲν γὰρ ἀντέχῃ τὰ τῶν ὀλυνθίων, ὑμεῖς ἐκεῖ πολεμήσετε, καὶ τὴν ἐκείνου κακῶς ποιήσετε, τὴν ὑπάρχουσαν

Digitized by Google

καὶ τὴν οἰκείαν, ταύτην ἀθεῶς καρπούμενοι· ἂν δ' ἐκεῖνα Φίλιππος λάβῃ, τίς αὐτὸν ἔτι κωλύσει δεῦρο βαδίζειν; Θηβαῖοι; μὴ λίαν πικρὸν εἰπεῖν ᾖ, καὶ συνεισβαλοῦσιν ἑτοίμως. ἀλλὰ φωκεῖς; οἱ τὴν οἰκίαν οὐχ' οἷοί τε ὄντες φυλάττειν, ἐὰν μὴ βοηθήσηθ' ὑμεῖς. ἢ ἄλλος τις; ἀλλ' ὦ τᾶν οὐχὶ βουλήσεται. τῶν ἀτοπωτάτων μέντ' ἂν εἴη, εἰ ἃ νῦν, ἄνοιαν ὀφλισκάνων, ὅμως ἐκλαλεῖ, ταῦτα δυνηθεὶς μὴ πράξει. ἀλλὰ μὴν ἡλίκα γ' ἔστι τὰ διάφορα ἐνθάδε ἢ ἐκεῖ πολεμεῖν, οὐδὲ λόγου προσδεῖν ἡγοῦμαι· εἰ γὰρ ὑμᾶς δεήσειεν αὐτοὺς τριάκοντα ἡμέρας μόνας ἔξω γενέσθαι, καὶ, ὅσα ἀνάγκη στρατοπέδῳ, χρωμένους τῶν ἐκ τῆς χώρας λαμβάνειν, μηδενὸς ὄντος ἐν αὐτῇ πολεμίου λέγω, πλέον ἂν οἶομαι ζημιωθῆναι τοὺς γεωργοῦντας ὑμῶν, ἢ ὅσα εἰς ἅπαντα τὸν πρὸ τοῦ πόλεμον δεδαπάνησθε. εἰ δὲ δὴ καὶ πόλεμός τις ἥξει, πόσα χρὴ νομίσαι ζημίωθήσεσθαι; καὶ πρόσεσθ' ἡ ὕβρις, καὶ ἔτι ἡ τῶν πραγμάτων αἰσχύνη, οὐδεμιᾶς ἐλάττων ζημίας, τοῖς γε σώφροσι. πάντα δὴ ταῦτα δεῖ συνιδόντας ἅπαντας βοηθεῖν, καὶ ἀπωθεῖν ἐκεῖσε τὸν πόλεμον· τοὺς μὲν εὐπόρους, ἵν' ὑπὲρ τῶν πολλῶν, ὧν καλῶς ποιοῦντες ἔχουσι, μικρὰ ἀναλίσκοντες, τὰ λοιπὰ καρπῶνται ἀδεῶς· τοὺς δ' ἐν ἡλικίᾳ, ἵνα τὴν τοῦ πολεμεῖν ἐμπειρίαν ἐν τῇ τοῦ Φιλίππου χώρᾳ κτησάμενοι, φοβεροὶ φύλακες τῆς οἰκείας ἀκεραίου γένωνται· τοὺς δὲ λέγοντας, ἵν' αἱ τῶν πεπολιτευμένων αὐτοῖς εὐθύναι ῥᾴδιαι γένωνται. ὃς δποῖ' ἄττ' ἂν ὑμᾶς πε-

Digitized by Google

ριστῃ τὰ πράγματα, τοιοῦτοι κριταὶ καὶ τῶν πεπραγμένων αὐτοῖς ἔσεσθε. χρηστὰ δ' εἴη, παντὸς εἵνεκα.

ΥΠΟΘΕΣΙΣ ΤΟΥ ΟΛΥΝΘΙΑΚΟΥ ΔΕΥΤΕΡΟΥ.

Προσήκαντο μὲν τὴν πρεσβείαν τῶν ὀλυνθίων οἱ ἀθηναῖοι, καὶ βοηθεῖν αὐτοῖς κεκρίκασι· μέλλουσι δὲ περὶ τὴν ἔξοδον, καὶ δεδιόσιν ὡς δυσπολεμήτου ὄντος τοῦ Φιλίππου, παρελθὼν ὁ Δημοσθένης πειρᾶται θαρσύνειν τὸν δῆμον, ἐπιδεικνὺς ὡς ἀσθενῆ τὰ τοῦ μακεδόνος πράγματα· καὶ γὰρ τοῖς συμμάχοις ὕποπτον αὐτὸν εἶναι φησὶ, καὶ κατὰ τὴν ἰδίαν δύναμιν οὐκ ἰσχυρόν· τοὺς γὰρ μακεδόνας ἀσθενεῖς εἶναι καθ' ἑαυτούς.

ΟΛΥΝΘΙΑΚΟΣ Β.

Ἐπὶ πολλῶν μὲν ἄν τις ἰδεῖν, ὦ ἄνδρες ἀθηναῖοι, δοκεῖ μοι τὴν παρὰ τῶν θεῶν εὔνοιαν φανερὰν γενομένην τῇ πόλει· οὐχ ἥκιστα δὲ ἐν τοῖς παροῦσι πράγμασι· τὸ γὰρ τοὺς πολεμήσοντας Φιλίππῳ γεγενῆσθαι, καὶ χώραν ὅμορον, καὶ δύναμίν τινα κεκτημένους, καὶ τὸ μέγιστον ἁπάντων, τὴν ὑπὲρ τοῦ

Digitized by Google

πολέμου γνώμην τοιαύτην ἔχοντας, ὥστε τὰς πρὸς ἐκεῖνον διαλλαγὰς, πρῶτον μὲν ἀπίστους, εἶτα τῆς ἑαυτῶν πατρίδος νομίζειν ἀνάστασιν εἶναι, δαιμονίᾳ τινὶ καὶ θείᾳ παντάπασιν ἔοικεν εὐεργεσίᾳ. δεῖ τοίνυν, ὦ ἄνδρες Ἀθηναῖοι, τοῦτ' ἤδη σκοπεῖν αὐτοὺς, ὅπως μὴ χείρους περὶ ἡμᾶς αὐτοὺς εἶναι δόξομεν τῶν ὑπαρχόντων· ὃς ἔστι τῶν αἰσχρῶν, μᾶλλον δὲ τῶν αἰσχίστων, μὴ μόνον πόλεων καὶ τόπων, ὧν ἡμεῖς ποτε κύριοι, φαίνεσθαι προϊεμένους, ἀλλὰ καὶ τῶν ὑπὸ τῆς τύχης παρασκευασθέντων συμμάχων τι καὶ καιρῶν. τὸ μὲν οὖν, ὦ ἄνδρες Ἀθηναῖοι, τὴν Φιλίππου ῥώμην διεξιέναι, καὶ διὰ τούτων τῶν λόγων προτρέπειν τὰ δέοντα ποιεῖν ὑμᾶς, οὐχὶ καλῶς ἔχειν ἡγοῦμαι. διὰ τί; ὅτι μοι δοκεῖ πάνθ', ὅσ' ἂν εἴποι τις ὑπὲρ τούτων, ἐκείνῳ μὲν ἔχειν φιλοτιμίαν τινὰ, ἡμῖν δ' οὐχὶ καλῶς πεπρᾶχθαι· ὁ μὲν γὰρ ὅσῳ πλείονα ὑπὲρ τὴν ἀξίαν πεποίηκε τὴν αὑτοῦ, τοσούτῳ θαυμαστότερος παρὰ πᾶσι νομίζεται· ὑμεῖς δὲ ὅσῳ χεῖρον, ἢ προσῆκε, κέχρησθε τοῖς πράγμασι, τοσούτῳ πλείονα αἰσχύνην ὠφλήκατε. ταῦτα μὲν οὖν παραλείψω· καὶ γὰρ εἰ μετ' ἀληθείας τις, ὦ ἄνδρες Ἀθηναῖοι, σκοπεῖτο, ἐνθένδ' ἂν αὐτὸν ἴδοι μέγαν γεγενημένον, οὐχὶ παρ' αὑτοῦ. ὧν οὖν, ἐκεῖνος μὲν ὀφείλει τοῖς ὑπὲρ αὐτοῦ πεπολιτευμένοις χάριν, ὑμῖν δὲ δίκην προσήκει λαβεῖν, τούτων οὐχὶ νῦν ὁρῶ τὸν καιρὸν τοῦ λέγειν· ἃ δὲ καὶ χωρὶς τούτων ἔνι, καὶ βέλτιόν ἐστιν, ἀκηκοέναι πάντας ὑμᾶς, καὶ μεγάλα, ὦ ἄνδρες Ἀθηναῖοι, κατ' ἐκείνου φαί-

Digitized by Google

νοιτ' ἂν ὀνείδη, βουλομένοις ὀρθῶς δοκιμάζειν, ταῦτ' εἰπεῖν πειράσομαι. τὸ μὲν οὖν ἐπίορκον καὶ ἄπιστον καλεῖν ἄνευ τοῦ τὰ πεπραγμένα δεικνύναι, λοιδορίαν εἶναί τις ἂν φήσειε κενήν. δικαίως. τὸ δὲ πάνθ', ὅσα πώποτ' ἔπραξε, διεξιόντα, ἐφ' ἅπασι τούτοις ἐλέγχειν, καὶ βραχέος λόγου συμβαίνει δεῖσθαι, καὶ δυοῖν ἕνεκα ἡγοῦμαι συμφέρειν εἰρῆσθαι, ταῦτ' ἐκεῖνον, ὅπερ καὶ ἀληθὲς ὑπάρχει, φαῦλον φαίνεσθαι· καὶ τοῦ τοὺς ὑπερεκπεπληγμένους, ὡς ἄμαχόν τινα, τὸν Φίλιππον, ἰδεῖν, ὅτι πάντα διεξελήλυθεν, οἷς πρότερον παρακρουόμενος, μέγας νῦν ηὐξήθη, καὶ πρὸς αὐτὴν ἥκει τὴν τελευτὴν τὰ πράγματ' αὐτῷ. ἐγὼ μὲν γάρ, ὦ ἄνδρες Ἀθηναῖοι, σφόδρ' ἂν ἡγούμην καὶ αὐτὸς φοβερὸν εἶναι καὶ θαυμαστὸν τὸν Φίλιππον, εἰ τὰ δίκαια πράττοντα ἑώρων αὐτὸν ηὐξημένον· νῦν δὲ θεωρῶν καὶ σκοπῶν εὑρίσκω, τὴν μὲν ἡμετέραν εὐήθειαν τὸ κατ' ἀρχὰς, ὅτε Ὀλυνθίους ἀπήλαυνόν τινες ἐνθένδε βουλομένους ἡμῖν διαλεχθῆναι, τῷ τὴν Ἀμφίπολιν φάσκειν παραδώσειν, καὶ τῷ τὸ θρυλλούμενόν ποτε ἀπόῤῥητον ἐκεῖνο κατασκευάσαι, τούτῳ προσαγόμενον· τὴν δ' Ὀλυνθίων φιλίαν μετὰ ταῦτα, τῷ Ποτίδαιαν, οὖσαν ὑμετέραν, ἐξελεῖν· καὶ τοὺς μὲν πρότερον συμμάχους ἡμᾶς ἀδικῆσαι, παραδοῦναι δὲ ἐκείνοις· Θετταλοὺς δὲ νῦν τὰ τελευταῖα τῷ Μαγνησίαν παραδώσειν ὑποσχέσθαι, καὶ τὸν φωκικὸν πόλεμον ὑπὲρ αὐτῶν πολεμήσειν ἀναδέξασθαι. ὅλως δὲ οὐδείς ἐστιν, ὅντιν' οὐ πεφενάκικεν ἐκεῖνος τῶν αὐτῷ χρησαμένων·

Digitized by Google

τὴν γὰρ ἑκάστων ἄνοιαν αἰεὶ τῶν ἀγνοούντων αὐτὸν ἐξαπατῶν καὶ προσλαμβάνων, οὕτως ηὐξήθη. ὥσπερ οὖν διὰ τούτων ἦρθη μέγας, ἵνα ἕκαστοι συμφέρον αὐτὸν ἑαυτοῖς ᾠοντό τι πράξειν· οὕτως ὀφείλει διὰ τῶν αὐτῶν τούτων καὶ καθαιρεθῆναι πάλιν, ἐπειδὴ πάνθ' ἕνεκα ἑαυτοῦ ποιῶν ἐξελήλεγκται. καιροῦ μὲν δή, ὦ ἄνδρες ἀθηναῖοι, πρὸς τοῦτο παρέστη Φιλίππῳ τὰ πράγματα· ἢ παρελθών τις ἐμοὶ, μᾶλλον δὲ ὑμῖν, δειξάτω, ἢ ὡς οὐκ ἀληθῆ ταῦτ' ἐγὼ λέγω, ἢ ὡς οἱ τὰ πρῶτα ἐξηπατημένοι, τὰ λοιπὰ πιστεύσουσιν αὐτῷ, ἢ ὡς οἱ παρὰ τὴν αὐτῶν ἀξίαν δεδουλωμένοι Θετταλοὶ νῦν οὐκ ἂν ἐλεύθεροι γένοιντο ἅσμενοι. καὶ μὴν εἴ τις ὑμῶν ταῦτα μὲν οὕτως ἔχειν ἡγεῖται, οἴεται δὲ βίᾳ καθέξειν αὐτὸν τὰ πράγματα, τῷ τὰ χωρία, καὶ λιμένας, καὶ τὰ τοιαῦτα προειληφέναι, οὐκ ὀρθῶς οἴεται. ὅταν μὲν γὰρ ὑπ' εὐνοίας τὰ πράγματα συστῇ, καὶ πᾶσι ταὐτὰ συμφέρῃ τοῖς μετέχουσι τοῦ πολέμου, καὶ συμπονεῖν, καὶ φέρειν τὰς συμφορὰς, καὶ μένειν ἐθέλουσιν οἱ ἄνθρωποι· ὅταν δ' ἐκ πλεονεξίας καὶ πονηρίας τις, ὥσπερ σῦτος, ἰσχύσῃ, ἡ πρώτη πρόφασις καὶ μικρὸν πταῖσμα ἅπαντα ἀνεκαίτισε καὶ διέλυσεν· οὐ γὰρ ἔστιν, οὐκ ἔστιν, ὦ ἄνδρες ἀθηναῖοι, ἀδικοῦντα, καὶ ἐπιορκοῦντα, καὶ ψευδόμενον, δύναμιν βεβαίαν κτήσασθαι· ἀλλὰ τὰ τοιαῦτα εἰς μὲν ἅπαξ καὶ βραχὺν χρόνον ἀντέχει· καὶ σφόδρα γε ἤνθησεν ἐπὶ ταῖς ἐλπίσιν, ἂν τύχῃ· τῷ χρόνῳ δὲ φωρᾶται, καὶ περὶ αὑτὰ καταῤῥεῖ· ὥσπερ γὰρ οἰκίας, οἶμαι,

Digitized by Google

καὶ πλοίου, καὶ τῶν ἄλλων τῶν τοιούτων, τὰ κάτω-θεν ἰσχυρότατα εἶναι δεῖ, οὕτω καὶ τῶν πράξεων τὰς ἀρχὰς καὶ τὰς ὑποθέσεις ἀληθεῖς καὶ δικαίας εἶναι προσήκει. τοῦτο δὲ οὐκ ἔνι νῦν ἐν τοῖς πεπραγμένοις Φιλίππῳ. φημὶ δὴ δεῖν ὑμᾶς ἅμα τοῖς μὲν ὀλυνθίοις βοηθεῖν, καὶ ὅπως τις λέγει κάλλιστα καὶ τάχιστα, οὕτως ἀρέσκει μοι· πρὸς δὲ Θετταλοὺς πρεσβείαν πέμπειν, ἢ τοὺς μὲν διδάξει ταῦτα, τοὺς δὲ παροξυνεῖ· καὶ γὰρ νῦν εἰσὶν ἐψηφισμένοι Παγασὰς ἀπαιτεῖν, καὶ περὶ Μαγνησίας λόγους ποιεῖσθαι. σκοπεῖσθε μέντοι τοῦτο, ὦ ἄνδρες ἀθηναῖοι, ὅπως μὴ λόγους ἐροῦσι μόνον [οἱ παρ' ἡμῶν πρέσβεις], ἀλλὰ καὶ ἔργον τι δεικνύειν ἔξουσιν, ἐξεληλυθότων ἡμῶν ἀξίως τῆς πόλεως, καὶ ὄντων ἐπὶ τοῖς πράγμασιν· ὡς ἅπας μὲν λόγος, ἂν ἀπῇ τὰ πράγματα, μέτεισόν τι φαίνεται καὶ κενόν, μάλιστα δὲ ὁ παρὰ τῆς ἡμετέρας πόλεως· ὅσῳ γὰρ ἑτοιμότατ' αὐτῷ δοκοῦμεν χρῆσθαι, τοσούτῳ μᾶλλον ἀπιστοῦσι πάντες αὐτῷ. πολλὴν δὴ τὴν μετάστασιν καὶ μεγάλην δεικτέον τὴν μεταβολήν, εἰσφέροντας, ἐξιόντας, ἅπαντα ποιοῦντας ἑτοίμως, εἴπέρ τις ὑμῖν προσέξει τὸν νοῦν. κἂν ταῦτα ἐθελήσητε, ὡς προσήκει καὶ δεῖ, περαίνειν, οὐ μόνον, ὦ ἄνδρες ἀθηναῖοι, τὰ συμμαχικὰ ἀσθενῶς καὶ ἀπίστως ἔχοντα φανήσεται Φιλίππῳ, ἀλλὰ καὶ τὰ τῆς οἰκείας ἀρχῆς καὶ δυνάμεως κακῶς ἔχοντα ἐξελεγχθήσεται· ὅλως μὲν γὰρ ἡ μακεδονικὴ δύναμις καὶ ἀρχή, ἐν μὲν προσθήκης μέρει ἐστί τις οὐ σμικρά, οἷον ὑπῆρξέ ποθ' ὑμῖν ἐπὶ Τιμοθέου

Digitized by Google

πρὸς ὀλυνθίους· πάλιν αὖ, πρὸς Ποτίδαιαν ὀλυνθίοις ἐφάνη τι τοῦτο συναμφότερον. νυνὶ δὲ θετταλοῖς νοσοῦσι καὶ στασιάζουσι, καὶ τεταραγμένοις, ἐπὶ τὴν τυραννικὴν οἰκίαν ἐβοήθησε. καὶ ὅποι τις ἂν, οἶμαι, προσθῇ κἂν μικρὰν δύναμιν, πάντ' ὠφελεῖ· αὕτη δὲ παθ' αὑτὴν ἀσθενὴς καὶ πολλῶν κακῶν ἐστὶ μεστή· καὶ γὰρ οὗτος ἅπασι τούτοις, οἷς ἄν τις μέγαν αὐτὸν ἡγήσαιτο, τοῖς πολέμοις καὶ ταῖς στρατείαις, ἔτ' ἐπισφαλεστέραν αὐτὴν, ἢ ὑπῆρχε φύσει, κατεσκεύακεν ἑαυτῷ· μὴ γὰρ οἴεσθε, ὦ ἄνδρες ἀθηναῖοι, τοῖς αὐτοῖς Φίλιππόν τε χαίρειν, καὶ τοὺς ἀρχομένους· ἀλλ' ὁ μὲν δόξης ἐπιθυμεῖ, καὶ τοῦτο ἐζήλωκε καὶ προῄρηται, πράττων καὶ κινδυνεύων, ἂν συμβῇ τι, παθεῖν, τὴν τοῦ διαπράξασθαι ταῦτα, ἃ μηδεὶς πώποτε ἄλλος μακεδόνων βασιλεὺς, δόξαν ἀντὶ τοῦ ζῆν ἀσφαλῶς ᾑρημένος· τοῖς δὲ τῆς μὲν φιλοτιμίας τῆς ἀπὸ τούτων οὐ μέτεστι· κοπτόμενοι δὲ αἰεὶ ταῖς στρατείαις ταύταις ταῖς ἄνω τε καὶ κάτω λυποῦνται, καὶ συνεχῶς ταλαιπωροῦσιν, οὔτ' ἐπὶ τοῖς ἔργοις, οὔτ' ἐπὶ τοῖς αὑτῶν ἰδίοις ἐῶμενοι διατρίβειν, οὔθ' ὅσ' ἂν πορίσωσιν οὗτοι, ὅπως ἂν δύνωνται, ταῦτ' ἔχοντες διαθέσθαι, κεκλεισμένων τῶν ἐμπορίων τῶν ἐν τῇ χώρᾳ διὰ τὸν πόλεμον. οἱ μὲν οὖν πολλοὶ μακεδόνων πῶς ἔχουσι Φιλίππῳ, ἐκ τούτων ἄν τις σκέψαιτο οὐ χαλεπῶς. οἱ δὲ δὴ περὶ αὐτὸν ὄντες ξένοι, καὶ πεζέταιροι δόξαν μὲν ἔχουσιν, ὡς εἰσὶ θαυμαστοὶ καὶ συγκεκροτημένοι τὰ τοῦ πολέμου· ὡς δ' ἐγὼ τῶν ἐν αὐτῇ τῇ χώρᾳ γεγενημένων τινός ἤκουον, ἀνδρὸς

Digitized by Google

οὐδαμῶς οἷόν τε ψεύδεσθαι, οὐδένων εἰσὶ βελτίους. εἰ μὲν γάρ τις ἀνὴρ ἐστιν ἐν αὐτοῖς οἷος ἔμπειρος πολέμου καὶ ἀγώνων, τούτους μὲν φιλοτιμία πάντας ἀπωθεῖν αὐτὸν ἔρη, βουλόμενον πάντα αὐτοῦ δοκεῖν εἶναι τὰ ἔρχα· πρὸς γὰρ αὖ τοῖς ἄλλοις, καὶ τὴν φιλοτιμίαν ἀνδρὸς ἀνυπέρβλητον εἶναι. εἰ δέ τις σώφρων, ἢ δίκαιος ἄλλως, τὴν καθ' ἡμέραν ἀκρασίαν τοῦ βίου, καὶ μέθην, καὶ κορδακισμοὺς οὐ θυνάμενος φέρειν, παριωρᾶσθαι καὶ ἐν σὐδενὸς εἶναι μέρει τὸν τοιοῦτον. λοιποὺς δὴ περὶ αὐτὸν εἶναι λῃστάς, καὶ κόλακας, καὶ τοιούτους ἀνθρώπους, οἵους μεθυσθέντας ὀρχεῖσθαι τοιαῦτα, οἷα ἐγὼ νῦν ὀκνῶ πρὸς ὑμᾶς ὀνομάσαι. δῆλόν τ' ὅτι ταῦτ' ἐστὶν ἀληθῆ· καὶ γὰρ οὓς ἐνθένδε πάντες ἀπήλαυνον, ὡς πολὺ τῶν θαυματοποιῶν ἀσελγεστέρους ὄντας, Καλλίαν ἐκεῖνον τὸν δημόσιον, καὶ τοιούτους ἀνθρώπους, μίμους γελοίων, καὶ ποιητὰς αἰσχρῶν ἁσμάτων, ὧν εἰς τοὺς συνόντας ποιοῦσιν ἕνεκα τοῦ γελασθῆναι, τούτους ἀγαπᾷ, καὶ περὶ αὑτὸν ἔχει. καίτοι ταῦτα, εἰ καὶ μικρά τις ἡγεῖται, μεγάλα, ὦ ἄνδρες ἀθηναῖοι, δείγματα τῆς ἐκείνου γνώμης καὶ κακοδαιμονίας ἐστὶ τοῖς εὖ φρονοῦσιν· ἀλλ', οἶμαι, νῦν μὲν ἐπισκοτεῖ τούτοις τὸ κατορθοῦν· αἱ γὰρ εὐπραξίαι δεινὰι συγκρύψαι καὶ συσκιάσαι τὰ τοιαῦτα ὀνείδη· εἰ δέ τι παίσειε, τότ' ἀκριβῶς αὐτοῦ ταῦτα πάντ' ἐξετασθήσεται. δοκεῖ δ' ἔμοιγε, ὦ ἄνδρες ἀθηναῖοι, δεῖξειν οὐκ εἰς μακρὰν, ἂν οἵ τε θεοὶ θέλωσι, καὶ ὑμεῖς βούλησθε· ὥσπερ γὰρ ἐν τοῖς σώμασιν ἡμῶν, τέως

Digitized by Google

μὲν ἂν ἀῤῥωστῶμένος ᾖ τις, οὐδὲν ἐπαισθάνεται τῶν καθ' ἕκαστα σαθρῶν· ἐπὰν δὲ ἀῤῥωστημά τι συμβῇ, πάντα κινεῖται, κἂν ῥῆγμα, κἂν στρέμμα, κἂν ἄλλο τι τῶν ὑπαρχόντων σαθρὸν ᾖ· οὕτω καὶ τῶν πόλεων, καὶ τῶν τυράννων, ἕως μὲν ἂν ἔξω πολεμῶσιν, ἀφανῆ τὰ κακὰ τοῖς πολλοῖς ἐστιν· ἐπειδὰν δὲ ὅμορος πόλεμος συμπλακῇ, πάντα ἐποίησεν ἔκθηλα. εἰ δέ τις ὑμῶν, ὦ ἄνδρες ἀθηναῖοι, τὸν Φίλιππον εὐτυχοῦντα ὁρᾶν, ταύτῃ φοβερὸν προσπολεμῆσαι νομίζει, σώφρονος μὲν ἀνθρώπου λογισμῷ χρῆται· μεγάλη γὰρ ῥοπή, μᾶλλον δὲ τὸ ὅλον, ἡ τύχη παρὰ πάντ' ἐστὶ τὰ τῶν ἀνθρώπων πράγματα· οὐ μὴν ἀλλ' ἔγωγε, εἴ τις αἵρεσίν μοι δοίη, τὴν τῆς ἡμετέρας πόλεως τύχην ἂν ἑλοίμην, ἐθελόντων, ἃ προσήκει, ποιεῖν ὑμῶν αὐτῶν καὶ κατὰ μικρόν, ἢ τὴν ἐκείνου· πολὺ γὰρ πλείους ἀφορμὰς εἰς τὸ τὴν παρὰ τῶν θεῶν εὔνοιαν ἔχειν ὁρῶ ἡμῖν ἐνούσας, ἢ ἐκείνῳ. ἀλλ', οἶμαι, καθήμεθα, οὐδὲν ποιοῦντες· οὐκ ἔνι δ' αὐτὸν ἀργοῦντα οὐδὲ τοῖς φίλοις ἐπιτάττειν ὑπὲρ αὑτοῦ τι ποιεῖν, μή τί γε δὴ τοῖς θεοῖς. οὐ δὴ θαυμαστόν ἐστιν, εἰ στρατευόμενος καὶ πονῶν ἐκεῖνος αὐτὸς, καὶ παρὼν ἐφ' ἅπασι, καὶ μηδένα καιρὸν, μηδ' ὥραν παραλείπων, ἡμῶν μελλόντων, καὶ ψηφιζομένων, καὶ πυνθανομένων περιγίνεται· οὐδὲ θαυμάζω τοῦτ' ἐγώ· τοὐναντίον γὰρ ἂν ἦν θαυμαστόν, εἰ μηδὲν ποιοῦντες ἡμεῖς ὧν τοῖς πολεμοῦσι προσήκει, τοῦ πάντα ποιοῦντος, ἃ δεῖ, περιῆμεν. ἀλλ' ἐκεῖνο θαυμάζω, εἰ λακεδαιμονίοις μέν ποτε, ὦ ἄνδρες ἀθηναῖοι, ὑπὲρ τῶν ἐλ-

ληνικῶν δικαίων ἀντήρατε, καὶ πολλὰ ἰδία πλεονεκτῆσαι πολλάκις ὑμῖν ἐξὸν, οὐκ ἠθελήσατε. ἀλλ', ἵν' οἱ ἄλλοι τύχωσι τῶν δικαίων, τὰ ὑμέτερ' αὐτῶν ἀνηλίσκετε εἰσφέροντες, καὶ προεκινδυνεύετε στρατευόμενοι· νυνὶ δ' ὀκνεῖτε ἐξιέναι, καὶ μέλλετε εἰσφέρειν ὑπὲρ τῶν ὑμετέρων αὐτῶν κτημάτων. καὶ τοὺς μὲν ἄλλους σεσώκατε πολλάκις πάντας, καὶ καθ' ἕνα αὐτῶν ἕκαστον ἐν μέρει· τὰ δ' ὑμέτερ' αὐτῶν ἀπολωλεκότες κάθησθε, ταῦτα θαυμάζω· καὶ ἔτι πρὸς τούτοις, εἰ μηδὲ εἷς ὑμῶν, ὦ ἄνδρες Ἀθηναῖοι, δύναται λογίσασθαι, πόσον πολεμεῖτε χρόνον Φιλίππῳ, καὶ τί ποιούντων ὑμῶν, ἅπας ὁ χρόνος διελήλυθεν οὗτος· ἔστε γὰρ δήπου τοῦθ', ὅτι μελλόντων ὑμῶν, ἑτέρους τινὰς ἐλπιζόντων πράξειν, αἰτιωμένων ἀλλήλους, κρινόντων, πάλιν ἐλπιζόντων, σχεδὸν ταὐτὰ, ἅπερ καὶ νυνὶ, ποιούντων, ὁ χρόνος ἅπας διελήλυθεν. εἶθ' οὕτως ἀγνωμόνως ἔχετε, ὦ ἄνδρες Ἀθηναῖοι, ὥστε δι' ὧν ἐκ χρηστῶν φαῦλα τὰ πράγματα γέγονε τῆς πόλεως, διὰ τῶν αὐτῶν τούτων ἐλπίζετε πράξεων, ἐκ φαύλων αὐτὰ χρηστὰ γενήσεσθαι; ἀλλ' οὔτ' εὔλογον, οὔτ' ἔχον ἐστὶ φύσιν τοῦτό γε· πολὺ γὰρ ῥᾷον ἔχοντας φυλάττειν, ἢ κτήσασθαι πάντα πέφυκε. νυνὶ δὲ ὅ, τι μὲν φυλάξομεν, οὐδέν ἐστιν ὑπὸ τοῦ πολέμου λοιπὸν τῶν πρότερον· κτήσασθαι δὲ δεῖ. αὐτῶν οὖν ὑμῶν ἔργον τοῦτ' ἤδη. φημὶ δὴ δεῖν εἰσφέρειν χρήματα, αὐτοὺς ἐξιέναι προθύμως, μηδὲν' αἰτιᾶσθαι, πρὶν ἂν τῶν πραγμάτων κρατήσητε· τηνικαῦτα δὲ ἀπ' αὐτῶν τῶν ἔργων κρίναντας, τοὺς μὲν ἀξίους

Digitized by Google

ἐπαίνου τιμᾶν, τοὺς δ' ἀδικοῦντας κολάζειν· τὰς προφάσεις δ' ἀφελεῖν, καὶ τὰ καθ' ὑμᾶς ἐλλείμματα· οὐ γὰρ ἔστι πικρῶς ἐξετάσαι, τί πέπραχται τοῖς ἄλλοις, ἂν μὴ παρ' ἡμῶν αὐτῶν πρώτων ὑπάρξῃ τὰ δέοντα. τίνος γὰρ ἕνεκα, ὦ ἄνδρες ἀθηναῖοι, νομίζετε, τοῦτον μὲν φεύγειν τὸν πόλεμον πάντας, ὅσους ἂν ἐκπέμψητε, στρατηγοὺς, ἰδίους δ' εὑρίσκειν πολέμους, (εἰ δεῖ τι τῶν ὄντων καὶ περὶ τῶν στρατηγῶν εἰπεῖν); ὅτι ἐνταῦθα μέν ἐστι τὰ ἆθλα, ὑπὲρ ὧν ἐστιν ὁ πόλεμος, ὑμέτερα· Ἀμφίπολις κἂν ληφθῇ, παραχρῆμα αὐτὴν ὑμεῖς κομιεῖσθε· οἱ δὲ κίνδυνοι τῶν ἐφεστηκότων ἴδιοι· μισθὸς δ' οὐκ ἔστιν ἐκεῖ δὲ, κίνδυνοι μὲν ἔλαττους, τὰ δὲ λήμματα τῶν ἐφεστηκότων καὶ τῶν στρατιωτῶν, Λάμψακος, Σίγειον, τὰ πλοῖα, ἃ συλῶσιν. ἐπὶ οὖν τὸ λυσιτελοῦν αὐτοῖς ἕκαστοι χωροῦσιν: ὑμεῖς δὲ, ὅταν μὲν εἰς τὰ πράγματα ἀποβλέψητε φαύλως ἔχοντα, τοὺς ἐφεστηκότας κρίνετε· ὅταν δὲ, δόντες λόγον, τὰς ἀνάγκας ἀκούσητε ταύτας, ἀφίετε· περίεστι τοίνυν ἡμῖν ἀλλήλοις ἐρίζειν, καὶ διεστάναι, τοῖς μὲν ταῦτα πεπεισμένοις, τοῖς δὲ ταῦτα· τὰ κοινὰ δ' ἔχειν φαύλως. πρότερον μὲν γὰρ, ὦ ἄνδρες ἀθηναῖοι, εἰσεφέρετε κατὰ συμμορίας· νυνὶ δὲ πολιτεύεσθε κατὰ συμμορίας· ῥήτωρ ἡγεμὼν ἑκατέρων, καὶ στρατηγὸς ὑπὸ τοῦτον, καὶ οἱ βοηθησόμενοι, οἱ τριακόσιοι· οἱ δ' ἄλλοι προσνενέμησθε, οἱ μὲν ὡς τούτους, οἱ δὲ ὡς ἐκείνους. δεῖ δὴ ταῦτα ἐπανέντας, καὶ ὑμῶν αὐτῶν ἔτι καὶ νῦν γενομένους, κοινὸν καὶ τὸ λέγειν, καὶ τὸ

Digitized by Google

βουλεύεσθαι, καὶ τὸ πράττειν ποιῆσαι. εἰ δὲ τοῖς μὲν, ὥσπερ ἐκ τυραννίδος, ὑμῶν ἐπιτάττειν ἀποδώσετε· τοῖς δ' ἀναγκάζεσθαι τριηραρχεῖν, εἰσφέρειν, στρατεύεσθαι· τοῖς δὲ, ψηφίζεσθαι κατὰ τούτων μόνον, ἄλλο δὲ μηδοτιοῦν συμπονεῖν· οὐχὶ γενήσεται τῶν δεόντων ὑμῖν οὐδὲν ἐν καιρῷ· τὸ γὰρ ἠδικημένον αἰεὶ μέρος ἐλλείψει· εἶθ' ὑμῖν τούτους κολάζειν ἀντὶ τῶν ἐχθρῶν περιέσται. λέγω δὴ κεφάλαιον, πάντας εἰσφέρειν ἀφ' ὧν ἕκαστος ἔχει, τὸ ἴσον· πάντας ἐξιέναι κατὰ μέρος, ἕως ἂν ἅπαντες στρατεύσησθε· πᾶσι τοῖς παριοῦσι λόγον διδόναι, καὶ τὰ βέλτιστα, ὧν ἂν ἀκούσητε, αἱρεῖσθαι, μὴ ἃ ἂν ὁ δεῖνα, ἢ ὁ δεῖνα εἴπῃ. κἂν ταῦτα ποιῆτε, οὐ τὸν εἰπόντα μόνον παραχρῆμα ἐπαινέσεσθε, ἀλλὰ καὶ ὑμᾶς αὐτοὺς ὕστερον, πολλῷ βέλτιον τῶν ὅλων πραγμάτων ὑμῖν ἐχόντων.

ΥΠΟΘΕΣΙΣ ΤΟΥ ΟΛΥΝΘΙΑΚΟΥ ΤΡΙΤΟΥ.

Ἔπεμψαν βοήθειαν τοῖς ὀλυνθίοις οἱ ἀθηναῖοι· καί τι κατορθοῦν ἔδοξαν δι' αὐτῆς· καὶ ταῦτα αὐτοῖς ἀπηγγέλλετο. ὁ δὲ δῆμος περιχαρὴς, οἵ τε ῥήτορες παρακαλοῦντες ἐπὶ τιμωρίαν φιλίππου. ὁ δὲ Δημοσθένης διδοικὼς, μὴ θαρσήσαντες, ὡς τὰ πάντα νενικηκότες, καὶ ἱκανὴν βοήθειαν πεποιημένοι τοῖς ὀλυνθίοις, τῶν λοιπῶν ὀλιγωρήσωσι, διὰ τοῦτο πα-

Digitized by Google

ρελθὼν, ἐπισκόπτει τὴν ἀλαζονείαν αὐτῶν· καὶ πρὸς εὐλάβειαν σώφρονα τὴν γνώμην μεθίστησι, λέγων, οὐ περὶ τῆς Φιλίππου τιμωρίας νῦν αὐτοῖς εἶναι τὸν λόγον, ἀλλὰ περὶ τῆς τῶν συμμάχων σωτηρίας· οἶδε γάρ, ὅτι καὶ Ἀθηναῖοι, καὶ ἄλλοι πού τινες, τοῦ μὲν μὴ τὰ οἰκεῖα προέσθαι ποιοῦνται φροντίδα· περὶ δὲ τὸ τιμωρήσασθαι τοὺς ἐναντίους ἧττον σπουδάζουσιν. ἐν δὲ τούτῳ τῷ λόγῳ καὶ τῆς περὶ τῶν θεωρικῶν χρημάτων συμβουλῆς φανερώτερον ἅπτεται, καὶ ἀξιοῖ λυθῆναι τοὺς νόμους, τοὺς ἐπιτιθέντας ζημίαν τοῖς γράψασιν αὐτὰ γενέσθαι στρατιωτικά, ἵνα ἄδεια ᾖ τοῦ συμβουλεύειν τὰ βέλτιστα. παραινεῖ δὲ καὶ ὅλως πρὸς τὸν τῶν προγόνων ζῆλον ἀναστῆναι, καὶ στρατεύεσθαι σώμασιν οἰκείοις· καὶ ἐπιτιμήσει πολλῇ κέχρηται κατὰ τοῦ δήμου τέως ἐκλελυμένου, καὶ τῶν δημαγωγῶν, ὃς οὐκ ὀρθῶς προϊσταμένων τῆς πόλεως.

ΟΛΥΝΘΙΑΚΟΣ ΤΡΙΤΟΣ.

Οὐχὶ ταὐτὰ παρίσταταί μοι γινώσκειν, ὦ ἄνδρες Ἀθηναῖοι, ὅταν τε εἰς τὰ πράγματα ἀποβλέψω, καὶ ὅταν πρὸς τοὺς λόγους, οὓς ἀκούω. τοὺς μὲν γὰρ λόγους περὶ τοῦ τιμωρήσασθαι Φίλιππον ὁρῶ γινομένους· τὰ δὲ πράγματα εἰς τοῦτο προήκοντα, ὥστε ὅπως μὴ πεισώμεθα αὐτοὶ πρότερον κακῶς, σκέψα-

Digitized by Google

σθαι δέον. οὐδὲν οὖν ἄλλο μοι δοκοῦσιν οἱ τὰ τοιαῦτα λέγοντες, ἢ τὴν ὑπόθεσιν, περὶ ἧς βουλεύεσθε, οὐχὶ τὴν οὖσαν παριστάντες ὑμῖν, ἁμαρτάνειν. ἐγὼ δ' ὅτι μέν ποτ' ἐξῆν τῇ πόλει, καὶ τὰ αὑτῆς ἔχειν ἀσφαλῶς, καὶ Φίλιππον τιμωρήσασθαι, καὶ μάλα ἀκριβῶς οἶδα· ἐπ' ἐμοῦ γὰρ, οὐχὶ πάλαι, γέγονε ταῦτα ἀμφότερα. νῦν μέντοι πέπεισμαι τοῦθ' ἱκανὸν προλαβεῖν εἶναι ἡμῖν τὴν πρώτην, ὅπως τοὺς συμμάχους σώσωμεν. ἐὰν γὰρ τοῦτο βεβαίως ὑπάρξῃ, τότε καὶ περὶ τοῦ τίνα τρόπον τιμωρήσεταί τις ἐκεῖνον ἐξέσται σκοπεῖν. πρὶν δὲ τὴν ἀρχὴν ὀρθῶς ὑποθέσθαι, μάταιον ἡγοῦμαι περὶ τῆς τελευτῆς ὁντινοῦν ποιεῖσθαι λόγον. ὃ μὲν οὖν παρὼν καιρὸς, ὦ ἄνδρες ἀθηναῖοι, εἴπερ ποτε, καὶ νῦν πολλῆς φροντίδος καὶ βουλῆς δεῖται. ἐγὼ δὲ, οὐχ ὅ, τι χρὴ περὶ τῶν παρόντων συμβουλεῦσαι, χαλεπώτατον ὑγοῦμαι, ἀλλ' ἐκεῖν' ἀπορῶ, τίνα χρὴ τρόπον, ὦ ἄνδρες ἀθηναῖοι, πρὸς ὑμᾶς περὶ αὐτῶν εἰπεῖν· πέπεισμαι γὰρ ἐξ ὧν παρὼν καὶ ἀκούων σύνοιδα, τὰ πλείω τῶν πραγμάτων ὑμᾶς ἐκπεφευγέναι, τῷ μὴ βούλεσθαι τὰ δέοντα ποιεῖν, οὐ τῷ μὴ συνιέναι. ἀξιῶ δὲ ὑμᾶς, ἂν μετὰ παῤῥησίας ποιῶμαι τοὺς λόγους, ὑπομένειν, τοῦτο θεωροῦντας, εἰ τἀληθῆ λέγω, καὶ διὰ τοῦτο, ἵνα τὰ λοιπὰ βελτίω γένηται. ὁρᾶτε γὰρ, ὡς ἐκ τοῦ πρὸς χάριν δημηγορεῖν ἐνίους εἰς πᾶν προελήλυθε μοχθηρίας τὰ παρόντα πράγματα· ἀναγκαῖον δὲ ὑπολαμβάνω, μικρὰ τῶν γεγενημένων πρῶτον ὑμᾶς ὑπομνῆσαι. μέμνησθε, ὦ ἄν-

Digitized by Google

ὄρες ἀθηναῖοι, ὅτ' ἀπηγγέλθη Φίλιππος ὑμῖν ἐν θρᾴκῃ, τρίτον ἢ τέταρτον ἔτος τουτὶ, ἡραῖον τεῖχος πολιορκῶν, τότε τοίνυν μὴν μὲν ἦν μαιμακτηριών· πολλῶν δὲ λόγων καὶ θορύβου γιγνομένου παρ' ὑμῖν, ἐψηφίσασθε τετταράκοντα τριήρεις καθέλκειν, καὶ τοὺς μέχρι πέντε καὶ τετταράκοντα ἐτῶν αὐτοὺς ἐμβαίνειν, καὶ τάλαντα ἑξήκοντα εἰσφέρειν. καὶ μετὰ ταῦτα διελθόντος τοῦ ἐνιαυτοῦ τούτου, ἑκατομβαιὼν, μεταγειτνιὼν, βοηδρομιὼν· τούτου τοῦ μηνὸς μόγις, μετὰ τὰ μυστήρια, δέκα ναῦς ἀπεστείλατε ἔχοντα Χαρίδημον κενὰς, καὶ πέντε τάλαντα ἀργυρίου· ὡς γὰρ ἠγγέλθη Φίλιππος ἀσθενῶν ἢ τεθνεώς· ἦλθε γὰρ ἀμφότερα· οὐκέτι καιρὸν οὐδένα τοῦ βοηθεῖν νομίσαντες, ἀφήκατε, ὦ ἄνδρες ἀθηναῖοι, τὸν ἀπόστολον. ἦν δ' οὗτος ὁ καιρὸς αὐτός· εἰ γὰρ τότε ἐκεῖσε ἐβοηθήσαμεν, ὥσπερ ἐψηφισάμεθα, προθύμως, σὐκ ἂν ἠνώχλει νῦν ἡμῖν ὁ Φίλιππος τότε σωθείς. τὰ μὲν δὴ τότε πραχθέντα οὐκ ἂν ἄλλως ἔχοι· νῦν δ' ἑτέρου πολέμου καιρὸς ἥκει. τίς οὗτος; δι' ὃν καὶ περὶ τούτων ἐμνήσθην, ἵνα μὴ ταυτὰ πάθητε. τί δὴ χρησόμεθα, ὦ ἄνδρες ἀθηναῖοι, τούτῳ; εἰ γὰρ μὴ βοηθήσετε παντὶ σθένει κατὰ τὸ δυνατὸν, θεάσασθε ὃν τρόπον ὑμεῖς ἐστρατηγηκότες ἔσεσθε πάντα ὑπὲρ Φιλίππου. ὑπῆρχον ὀλύνθιοι δύναμίν τινα κεκτημένοι, καὶ διέκειθ' οὕτω τὰ πράγματα· οὔτε Φίλιππος ἐθάρρει τούτους, οὔθ' οὗτοι Φίλιππον. ἐπράξαμεν ἡμεῖς κἀκεῖνοι πρὸς ἡμᾶς εἰρήνην· ἦν τοῦτο ὥσπερ ἐμπόδισμά τι

Digitized by Google

τῷ Φιλίππῳ, καὶ δυσχερὲς, πόλιν μεγάλην ἐφορμεῖν τοῖς ἑαυτοῦ καιροῖς, διηλλαγμένην πρὸς ἡμᾶς. ἐκπολεμῶσαι δεῖν ᾠόμεθα τοὺς ἀνθρώπους ἐκ παντὸς τρόπου. καὶ ὃ πάντες ἐθρύλλουν τέως, τοῦτο πέπρανται νυνὶ ὁπωσδήποτε. τί οὖν ὑπόλοιπον, ὦ ἄνδρες Ἀθηναῖοι, πλὴν βοηθεῖν ἐῤῥωμένως καὶ προθύμως; ἐγὼ μὲν οὐχ ὁρῶ· χωρὶς γὰρ τῆς περιστάσης ἂν ἡμᾶς αἰσχύνης, εἰ καθυφείμεθά τι τῶν πραγμάτων, οὐδὲ τὸν φόβον, ὦ ἄνδρες Ἀθηναῖοι, μικρὸν ὁρῶ τὸν [τῶν] μετὰ ταῦτα. ἐχόντων μὲν οἷς ἔχουσι θηβαίων ἡμῖν, ἀπειρημότων δὲ χρήμασι φωκέων· μηδενὸς δ' ἐμποδὼν ὄντος Φιλίππῳ τὰ παρόντα καταστρεψαμένῳ, πρὸς ταῦτα ἐπικλῖναι τὰ πράγματα. ἀλλὰ μήν εἴ τις ὑμῶν εἰς τοῦτο ἀναβάλλεται ποιήσειν τὰ δέοντα, ἰδεῖν ἐγχύθεν βούλεται τὰ δεινὰ, ἐξὸν ἀκούειν ἄλλοθι γινόμενα, καὶ βοηθοὺς ἑαυτῷ ζητεῖν, ἐξὸν νῦν ἑτέροις αὐτὸν βοηθεῖν· ὅτε μὲν γὰρ εἰς τοῦτο περιστήσεται τὰ πράγματα, ἐὰν τὰ παρόντα προώμεθα, σχεδὸν ἴσμεν ἅπαντες δήπου. ἀλλ' ὅτι μὲν δὴ δεῖ βοηθεῖν, εἴποι τις ἄν, πάντες ἐγνώκαμεν, καὶ βοηθήσομεν· τὸ δὲ ὅπως, τοῦτο λέγε. μὴ τοίνυν, ὦ ἄνδρες Ἀθηναῖοι, θαυμάσητε, ἂν παρόδεξον εἴπω τι τοῖς πολλοῖς. νομοθέτας καθίστατε. ἐν δὲ τούτοις τοῖς νομοθέταις, μὴ θῆσθε νόμον μηδένα· εἰσὶ γὰρ ὑμῖν ἱκανοί· ἀλλὰ τοὺς εἰς τὸ παρὸν βλάπτοντας ὑμᾶς λύσατε· λέγω δὲ τοὺς περὶ τῶν θεωρικῶν, σαφῶς οὕτωσὶ, καὶ τοὺς περὶ τῶν στρατευομένων ἐνίους· ὧν οἱ μὲν, τὰ στρατιωτικὰ τοῖς

Digitized by Google

οἶκοι μένουσι διανέμουσι θεωρικά· οἱ δὲ, τοὺς ἐτεκτοῦντας ἀθῶους καθιστᾶσιν· εἶτα καὶ τοὺς τὰ δέοντα ποιεῖν βουλομένους ἀθυμοτέρους ποιοῦσιν. ἐπειδὰν δὲ ταῦτα λύσητε, καὶ τὴν τοῦ τὰ βέλτιστα λέγειν ὁδὸν παρᾶσχητε ἀσφαλῆ, τηνικαῦτα τὸν γράφοντα, ἃ πάντες ἴστε ὅτι συμφέρει, ζητεῖτε. πρὶν δὲ ταῦτα πρᾶξαι, μὴ σκοπεῖτε, τίς εἰπὼν τὰ βέλτιστα ὑπὲρ ὑμῶν, ὑφ' ὑμῶν ἀπολέσθαι βουλήσεται· οὐ γὰρ εὑρήσετε· ἄλλως τε καὶ τούτου μόνου παριγίγνεσθαι μέλλοντος, τοῦ παθεῖν ἀδίκως τι κακὸν τὸν ταῦτ' εἰπόντα καὶ γράψαντα· μηδὲν δὲ ὠφελῆσαι τὰ πράγματα, ἀλλὰ καὶ εἰς τὸ λοιπὸν μᾶλλον ἔτι, ἢ νῦν, τὸ τὰ βέλτιστα λέγειν φοβερώτερον ποιῆσαι. καὶ λύειν γε, ὦ ἄνδρες ἀθηναῖοι, τοὺς νόμους δεῖ τούτους αὐτοὺς ἀξιοῦν, οἵπερ καὶ τεθείκασιν· οὐ γάρ ἐστι δίκαιον, τὴν μὲν χάριν, ἣ πᾶσαν ἔβλαψε τὴν πόλιν, τοῖς τότε θεῖσιν ὑπάρχειν· τὴν δ' ἀπέχθειαν, δι' ἣς ἂν ἅπαντες ἄμεινον πράξαιμεν, τῷ νῦν τὰ βέλτιστα εἰπόντι ξημίαν γενέσθαι. πρὶν δὲ ταῦτα εὐτρεπίσαι, μηδαμῶς, ὦ ἄνδρες ἀθηναῖοι, μηδένα ἀξιοῦτε τηλικοῦτον εἶναι παρ' ὑμῖν, ὥστε τοὺς νόμους τούτους παραβάντα μὴ δοῦναι δίκην, μηδ' οὕτως ἀνόητον, ὥστε εἰς προῦπτον κακὸν αὑτὸν ἐμβαλεῖν. οὐ μὴν οὐδ' ἐκεῖνό γ' ὑμᾶς ἀγνοεῖν δεῖ, ὦ ἄνδρες ἀθηναῖοι, ὅτι ψήφισμα οὐδενὸς ἄξιόν ἐστιν, ἂν μὴ προσγένηται τὸ ποιεῖν ἐθέλειν τά γε δόξαντα προθύμως ὑμᾶς· εἰ γὰρ αὐτάρκη τὰ ψηφίσματα ἦν, ἢ ὑμᾶς ἀναγκάζειν, ἃ προσήκει, πράτ-

Digitized by Google

τειν, ἢ περὶ ὧν γράφει διαπράξασθαι, οὔτ' ἂν ὑμεῖς πολλὰ ψηφιζόμενοι, μικρὰ, μᾶλλον δ' οὐδὲν, ἐπράττετε τούτων, οὔτε Φίλιππος τοσοῦτον ὑβρίκει χρόνον· πάλαι γὰρ ἄν, ἕνεκά γε ψηφισμάτων, ἐδεδώκει δίκην. ἀλλ' οὐχ οὕτω ταῦτ' ἔχει· τὸ γὰρ πράττειν τοῦ λέγειν καὶ χειροτονεῖν ὕστερον ὂν τῇ τάξει, πρότερον τῇ δυνάμει καὶ κρεῖττόν ἐστι. τοῦτ' οὖν δεῖ προσεῖναι, τὰ δ' ἄλλα ὑπάρχει· καὶ γὰρ εἰπεῖν τἀ δέοντα παρ' ὑμῖν εἰσὶν, ὦ ἄνδρες Ἀθηναῖοι, δυνάμενοι, καὶ γνῶναι πάντων ὑμεῖς ὀξύτατοι τὰ ῥηθέντα· καὶ πρᾶξαι δὲ δυνήσεσθε νῦν, ἐὰν ὀρθῶς ποιῆτε· τίνα γὰρ χρόνον, ἢ τίνα καιρὸν, ὦ ἄνδρες Ἀθηναῖοι, τοῦ παρόντος βελτίω ζητεῖτε; ἢ πότε, ἃ δεῖ, πράξετε, εἰ μὴ νῦν; οὐχ ἅπαντα μὲν ἡμῶν τὰ χωρία προείληφεν ἄνθρωπος; εἰ δὲ καὶ ταύτης κύριος τῆς χώρας γενήσεται, πάντων αἴσχιστα πεισόμεθα. οὐχ οὕς, εἰ πολεμήσαιεν, ἑτοίμως σώσειν ὑπισχνούμεθα, οὗτοι νῦν πολεμοῦνται; οὐκ ἐχθρός; οὐκ ἔχων τὰ ἡμέτερα; οὐ βάρβαρος; οὐχ ὅ, τι ἂν εἴποι τις; ἀλλὰ πρὸς θεῶν, ἅπαντα ταῦτα ἐάσαντες, καὶ μονονουχὶ συγκατασκευάσαντες αὐτῷ τότε τοὺς αἰτίους, οἵτινές εἰσι, τούτων ζητήσομεν; οὐ γὰρ αὐτοί γ' αἴτιοι φήσομεν εἶναι, σαφῶς οἶδα τοῦτ' ἐγώ· οὐδὲ γὰρ ἐν τοῖς τοῦ πολέμου κινδύνοις τῶν φευγόντων οὐδεὶς ἑαυτοῦ κατηγορεῖ· ἀλλὰ καὶ τοῦ στρατηγοῦ, καὶ τῶν πλησίον, καὶ πάντων μᾶλλον. ἥττηνται δ' ὅμως διὰ πάντας τοὺς φεύγοντας δήπου· μένειν γὰρ ἐξῆν τῷ κατηγοροῦντι τῶν ἄλλων.

Digitized by Google

εἰ δὲ τοῦτ' ἐποίει ἕκαστος, ἐνίκων ἄν. καὶ νῦν, οὐ λέγει τις τὰ βέλτιστα; ἀνασταὶς ἄλλος εἰπάτω· μὴ τοῦτον αἰτιάσθω. ἕτερος λέγει τις βελτίω; ταῦτα ποιεῖτε ἀγαθῇ τύχῃ. ἀλλ' οὐχ ἡδέα ταῦτα; οὐκέτι τοῦθ' ὁ λέγων ἀδικεῖ· πλὴν εἰ, δέον εὔξασθαι, παραλείπει· εὔξασθαι μὲν γάρ, ὦ ἄνδρες Ἀθηναῖοι, ῥᾴδιον, εἰς ταὐτὸ πάνθ', ὅσα βούλεταί τις, ἀθροίσαντα ἐν ὀλίγῳ· ἕλεσθαι δὲ, ὅταν περὶ πραγμάτων προτεθῇ σκοπεῖν, οὐκέθ' ὁμοίως εὔπορον, ἀλλὰ δεῖ τὰ βέλτιστα ἀντὶ τῶν ἡδέων, ἂν μὴ συναμφότερα ἐξῇ, λαμβάνειν. εἰ δέ τις ἡμῖν ἔχει καὶ τὰ θεωρικὰ ἐᾷν, καὶ πόρους ἑτέρους λέγειν στρατιωτικοὺς, οὐχ οὗτος κρεῖττων; εἴποι τις ἄν. φήμ' ἔγωγε, εἴπερ ἐστιν, ὦ ἄνδρες Ἀθηναῖοι. ἀλλὰ θαυμάζω, εἴ τῳ ποτὲ ἀνθρώπων ἢ γέγονεν, ἢ γενήσεται, ἂν τὰ παρόντα ἀναλώσῃ πρὸς ἃ μὴ δεῖ, τῶν ἀπόντων εὐπορῆσαι πρὸς ἃ δεῖ. ἀλλ', οἶμαι, μέγα τοῖς τοιούτοις ὑπάρχει λόγοις, ἡ παρ' ἑκάστου βούλησις. διόπερ ῥᾷστον ἁπάντων ἐστὶν αὑτὸν ἐξαπατῆσαι· ὃ γὰρ βούλεται, τοῦθ' ἕκαστος καὶ οἴεται· τὰ δὲ πράγματα πολλάκις οὐχ οὕτω πέφυκεν. ὁρᾶτε οὖν, ὦ ἄνδρες Ἀθηναῖοι, ταῦθ' οὕτως, ὅπως καὶ τὰ πράγματα ἐνδέχεται, καὶ δυνήσεσθε ἐξιέναι, καὶ μισθὸν ἕξετε. οὔ τοι σωφρόνων, οὐδὲ γενναίων ἐστὶν ἀνθρώπων, ἐλλείποντάς τι δὲ ἔνδειαν χρημάτων τῶν τοῦ πολέμου, εὐχερῶς τὰ τοιαῦτα ὀνείδη φέρειν· οὐδ' ἐπὶ μὲν Κορινθίους, καὶ Μεγαρέας, ἁρπάσαντας τὰ ὅπλα πορεύεσθαι· Φίλιππον δ' ἐᾷν πόλεις

ἑλληνίδας ἀνδραποδίζεσθαι, δι' ἀπορίαν ἐφοδίων τοῖς στρατευομένοις. καὶ ταῦτ' οὐχ ἵν' ἀπέχθωμαί τισιν ὑμῶν, τηνάλλως προῄρημαι λέγειν· οὐ γὰρ οὕτως ἄφρων, οὐδ' ἀτυχής τίς εἰμι ἐγὼ, ὥστε ἀπεχθάνεσθαι βούλεσθαι, μηδὲν ὠφελεῖν νομίζων. ἀλλὰ δικαίου πολίτου κρίνω τὴν τῶν πραγμάτων σωτηρίαν ἀντὶ τῆς ἐν τῷ λέγειν χάριτος αἱρεῖσθαι· καὶ γὰρ τοὺς ἐπὶ τῶν προγόνων ἡμῶν λέγοντας ἀκούω, ὥσπερ ἴσως καὶ ὑμεῖς, οὓς ἐπαινοῦσι μὲν οἱ παριόντες ἅπαντες, μιμοῦνται δ' οὐ πάνυ, τούτῳ τῷ ἔθει καὶ τῷ τρόπῳ τῆς πολιτείας χρῆσθαι, τὸν Ἀριστείδην ἐκεῖνον, τὸν Νικίαν, τὸν ὁμώνυμον ἐμαυτῷ, τὸν Περικλέα. ἐξ οὗ δ' οἱ διαρρωτῶντες ὑμᾶς οὕτοι πεφήνασι ῥήτορες, τί βούλεσθε; τί γράψω; τί ὑμῖν χαρίσομαι; προπέποται τῆς παραυτίκα ἡδονῆς καὶ χάριτος τὰ τῆς πόλεως πράγματα, καὶ τοιαυτὶ συμβαίνει. καὶ τὰ μὲν τούτων πάντα καλῶς ἔχει, τὰ δ' ὑμέτερα αἰσχρῶς. καίτοι σκέψασθε, ὦ ἄνδρες ἀθηναῖοι, ἅ τις ἂν κεφάλαια εἰπεῖν ἔχοι, τῶν τ' ἐπὶ τῶν προγόνων ἔργων, καὶ τῶν ἐφ' ὑμῶν. ἔσται δὲ βραχὺς καὶ γνώριμος ὑμῖν ὁ λόγος· οὐ γὰρ ἀλλοτρίοις ὑμῖν χρωμένοις παραδείγμασιν, ἀλλ' οἰκείοις, ὦ ἄνδρες ἀθηναῖοι, εὐδαίμοσιν ἔξεστι γενέσθαι. ἐκεῖνοι τοίνυν, οἷς οὐκ ἐχαρίζοντ' οἱ λέγοντες, οὐδ' ἐφίλουν αὐτοὺς, ὥσπερ ὑμᾶς οὗτοι νῦν, πέντε μὲν καὶ τετταράκοντα ἔτη τῶν ἑλλήνων ἦρξαν ἑκόντων· πλείω δ' ἢ μύρια τάλαντα εἰς τὴν ἀκρόπολιν ἀνήγαγον. ὑπῆκουε δὲ ὁ ταύτην τὴν χώραν ἔχων αὐτοῖς

Digitized by Google

βασιλεὺς, ὥσπερ ἐστὶ προσῆκον βάρβαρον ἔλῃσι. πολλὰ δὲ καὶ καλὰ καὶ πεζῇ καὶ ναυμαχοῦντες ἔστησαν τρόπαια αὐτοὶ στρατευόμενοι. μόνοι δὲ ἀνθρώπων κρείττω τὴν ἐπὶ τοῖς ἔργοις δόξαν τῶν φθονούντων κατέλιπον. ἐπὶ μὲν δὴ τῶν ἑλληνικῶν ἦσαν τοιοῦτοι· ἐν δὲ τοῖς κατὰ τὴν πόλιν αὐτὴν θεάσασθε ὁποῖοι, ἔν τε τοῖς κοινοῖς καὶ τοῖς ἰδίοις. δημοσίᾳ μὲν τοίνυν οἰκοδομήματα καὶ κάλλη τοιαῦτα καὶ τοσαῦτα κατεσκεύασαν ἡμῖν ἱερῶν καὶ τῶν ἐν τούτοις ἀναθημάτων, ὥστε μηδενὶ τῶν ἐπιγιγνομένων ὑπερβολὴν λελεῖφθαι. ἰδίᾳ δ' οὕτω σώφρονες ἦσαν καὶ σφόδρα ἐν τῷ τῆς πολιτείας ἤθει μένοντες, ὥστε τὴν Ἀριστείδου, καὶ τὴν Μιλτιάδου, καὶ τῶν τότε λαμπρῶν οἰκίαν εἴ τις ἆρα οἶδεν ὑμῶν ὁποία ποτ' ἐστὶν, ὁρᾷ τῆς τοῦ γείτονος οὐδὲν σεμνοτέραν οὖσαν· οὐ γὰρ εἰς περιουσίαν αὐτοῖς ἐπράττετο τὰ τῆς πόλεως, ἀλλὰ τὸ κοινὸν αὔξειν ἕκαστος ᾤετο δεῖν. ἐκ δὲ τοῦ τὰ μὲν ἑλληνικὰ πιστῶς, τὰ δὲ πρὸς τοὺς θεοὺς εὐσεβῶς, τὰ δ' ἐν αὑτοῖς ἴσως διοικεῖν, μεγάλην εἰκότως ἐκτήσαντο εὐδαιμονίαν. τότε μὲν δὴ τοῦτον τὸν τρόπον εἶχε τὰ πράγματα ἐκείνοις χρωμένοις, οἷς εἶπον, προστάταις· νυνὶ δὲ πῶς ὑμῖν ὑπὸ τῶν χρηστῶν τῶν νῦν τὰ πράγματα ἔχει· ἆρά γε ὁμοίως καὶ παραπλησίως; καὶ τὰ μὲν ἄλλα σιωπῶ, πόλλ' ἂν ἔχων εἰπεῖν. ἀλλ' ὅσης ἅπαντες ὁρᾶτε ἐρημίας ἐπειλημμένοι· καὶ λακεδαιμονίων μὲν ἀπολωλότων, θηβαίων δ' ἀσχόλων ὄντων, τῶν δ' ἄλλων οὐδενὸς ὄντος ἀξιόχρεω περὶ τῶν πρωτείων ὑμῖν ἀντιτάξασθαι, ἐξὸν [δ']

Digitized by Google

ἡμῖν καὶ τὰ ἡμέτερ' αὐτῶν ἀσφαλῶς ἔχειν, καὶ τὰ τῶν ἄλλων δίκαια βραβεύειν, ἀπεστερήμεθα μὲν χώρας οἰκείας· πλείω δ' ἢ χίλια καὶ πεντακόσια τάλαντα ἀνηλώκαμεν εἰς οὐδὲν δέον. οὓς δ' ἐν τῷ πολέμῳ συμμάχους ἐκτησάμεθα, εἰρήνης οὔσης, ἀπολωλέκασιν οὗτοι. ἐχθρὸν δ' ἐφ' ἡμᾶς αὐτοὺς τηλικοῦτον ἠσκήκαμεν. ἢ φρασάτω τις ἐμοὶ παρελθών, πόθεν ἄλλοθεν ἰσχυρὸς γέγονεν, ἢ παρ' ἡμῶν αὐτῶν, Φίλιππος. ἀλλ' ὦ τᾶν, εἰ ταῦτα φαύλως, τά γ' ἐν αὐτῇ τῇ πόλει νῦν ἄμεινον ἔχει; καὶ τί ἂν εἰπεῖν τις ἔχοι; τὰς ἐπάλξεις, ἃς κονιῶμεν; καὶ τὰς ὁδούς, ἃς ἐπισκευάζομεν; καὶ κρήνας; καὶ λήρους; ἀποβλέψατε δὴ πρὸς τοὺς τὰ τοιαῦτα πολιτευομένους, ὧν οἱ μὲν ἐκ πτωχῶν πλούσιοι γεγόνασιν· οἱ δ' ἐξ ἀδόξων ἔντιμοι· ἔνιοι δὲ τὰς ἰδίας οἰκίας τῶν δημοσίων οἰκοδομημάτων σεμνοτέρας εἰσὶ κατεσκευασμένοι. ὅσῳ δὲ τὰ τῆς πόλεως ἐλάττω γέγονε, τοσούτῳ τὰ τούτων ηὔξηται. τί δὴ τὸ πάντων αἴτιον τούτων, καὶ τί δήποτε ἅπαντ' εἶχε καλῶς τότε, καὶ νῦν οὐκ ὀρθῶς; ὅτι, τὸ μὲν πρῶτον καὶ στρατεύεσθαι τολμῶν αὐτὸς ὁ δῆμος, δεσπότης τῶν πολιτευομένων ἦν, καὶ κύριος αὐτὸς ἁπάντων τῶν ἀγαθῶν· καὶ ἀγαπητὸν ἦν παρὰ τοῦ δήμου τῶν ἄλλων ἑκάστῳ καὶ τιμῆς καὶ ἀρχῆς καὶ ἀγαθοῦ τινος μεταλαβεῖν· νῦν δὲ τοὐναντίον· κύριοι μὲν τῶν ἀγαθῶν οἱ πολιτευόμενοι, καὶ διὰ τούτων ἅπαντα πράττεται· ὑμεῖς δ' ὁ δῆμος ἐκνενευρισμένοι, καὶ περιῳρημένοι χρήματα, καὶ συμμάχους, ἐν ὑπηρέτου καὶ προσθήκης μέρει γεγενη-

Digitized by Google

σθε, ἀγαπῶντες, ἐὰν μεταδιδῶσι θεωρικῶν ὑμῖν, ἢ βοΐδια πέμψουσιν οὗτοι· καὶ τὸ πάντων ἀνανδρότατον, τῶν ὑμετέρων αὐτῶν χάριν προσοφείλετε. οἱ δ' ἐν αὐτῇ τῇ πόλει καθειρξαντες ὑμᾶς, ἐπάγουσιν ἐπὶ ταῦτα, καὶ τιθασσεύουσι χειροήθεις αὑτοῖς ποιοῦντες. ἔστι δ' οὐδέποτ', οἶμαι, μέγα καὶ νεανικὸν φρόνημα λαβεῖν, μικρὰ καὶ φαῦλα πράττοντας· ὁποῖ' ἄττα γὰρ ἂν τὰ ἐπιτηδεύματα τῶν ἀνθρώπων ᾖ, τοιοῦτον ἀνάγκη καὶ τὸ φρόνημα ἔχειν. ταῦτα, μὰ τὴν Δήμητρα, οὐκ ἂν θαυμάσαιμι, εἰ μείζων εἰπόντι ἐμοὶ γένοιτο παρ' ὑμῶν βλάβη, τῶν πεποιηκότων αὐτὰ γενέσθαι· οὐδὲ γὰρ παῤῥησία περὶ πάντων αἰεὶ παρ' ὑμῖν ἐστιν. ἀλλ' ἔγωγε, ὅτι καὶ νῦν γέγονε, θαυμάζω. ἐὰν οὖν ἄλλα νῦν γ' ἔτι ἀπαλλαγέντες τούτων τῶν ἐθῶν, ἐθελήσητε στρατεύεσθαί τε καὶ πράττειν ἀξίως ὑμῶν αὐτῶν, καὶ ταῖς περιουσίαις ταῖς οἴκοι ταύταις ἀφορμαῖς ἐπὶ τὰ ἔξω τῶν ἀγαθῶν χρήσησθε, ἴσως ἄν, ἴσως, ὦ ἄνδρες Ἀθηναῖοι, τέλειόν τι καὶ μέγα κτήσαισθε ἀγαθόν, καὶ τῶν τοιούτων λημμάτων ἀπαλλαγείητε, ἃ τοῖς ἀσθενοῦσι παρὰ τῶν ἰατρῶν σιτίοις διδομένοις ἔοικε· καὶ γὰρ οὔτ' ἰσχὺν ἐκεῖνα ἐντίθησιν, οὔτ' ἀποθνῄσκειν ἐᾷ· καὶ ταῦτα, ἃ νέμεσθε νῦν ὑμεῖς, οὔτε τοσαῦτά ἐστιν, ὥστε ἀφέλειαν ἔχειν τινὰ διαρκῆ, οὔτ' ἀπογνόντας ἄλλό τι πράττειν ἐᾷ· ἀλλ' ἔστι ταῦτα τὴν ἑκάστου ῥᾳθυμίαν ὑμῶν ἐπαυξάνοντα. οὐκοῦν σὺ μισθοφορὰν λέγεις; φήσει τις. καὶ παραχρῆμά γε τὴν αὐτὴν σύνταξιν ἁπάντων, ὦ ἄνδρες Ἀθηναῖοι· ἵνα τῶν

Digitized by Google

κοινῶν ἕκαστος τὸ μέρος λαμβάνων, ὅτον δέεται ἡ πόλις, εἰς τοῦθ' ἑτοίμως χρήσιμον ἑαυτὸν παρέχοι. ἔξεστιν ἄγειν ἡσυχίαν; οἴκοι μένων εἰ βελτίων, καὶ δι' ἔνδειαν ἀνάγκη τι ποιεῖν αἰσχρὸν ἀπηλλαγμένος. συμβαίνει τι τοιοῦτον, οἷον καὶ τὰ νῦν; στρατιώτης αὐτὸς ὑπάρχων ἀπὸ τῶν αὐτῶν τούτων λημμάτων, ὥσπερ ἐστὶ δίκαιον ὑπὲρ τῆς πατρίδος. ἔστι τὶς ἔξω τῆς ἡλικίας ὑμῶν; ὅσα οὗτος νῦν ἀτάκτως λαμβάνων οὐκ ὠφελεῖ, ταῦτ' ἐν ἴσῃ τάξει λαμβανέτω, πάντ' ἐφορῶν καὶ διοικῶν, ἃ χρὴ πράττεσθαι. ὅλως δὲ οὔτ' ἀφελὼν, οὔτε προσθεὶς, πλὴν μικρόν. τὴν ἀταξίαν ἀνελὼν, εἰς τάξιν ἤγαγον τὴν πόλιν τὴν αὑτῆς, τοῦ λαβεῖν, τοῦ στρατεύεσθαι, τοῦ δικάζειν, τοῦ ποιεῖν τοῦθ' ὅ, τι καθ' ἡλικίαν ἕκαστος ἔχοι, καὶ ὅτου καιρὸς εἴη, τάξιν ποιήσας. οὐκ ἔστιν ὅπου τοῖς μηδὲν ποιοῦσιν ἐγὼ τὰ τῶν ποιησόντων εἶπον ὡς δεῖ νέμειν· οὐδ' αὐτοὺς μὲν ἀργεῖν καὶ σχολάζειν καὶ ἀπορεῖν, ὅτι δὲ οἱ τοῦ δεῖνος νικῶσι ξένοι, ταῦτα πυνθάνεσθαι· ταῦτα γὰρ νυνὶ γίνεται. καὶ οὐχὶ μέμφομαι τὸν ποιοῦντά τι τῶν δεόντων ὑπὲρ ὑμῶν. ἀλλὰ καὶ ὑμᾶς αὐτοὺς ὑπὲρ ὑμῶν αὐτῶν ἀξιῶ πράττειν ταῦτα, ἐφ' οἷς ἑτέρους τιμᾶτε, καὶ μὴ παραχωρεῖν, ὦ ἄνδρες Ἀθηναῖοι, τῆς τάξεως, ἣν ὑμῖν οἱ πρόγονοι τῆς ἀρετῆς μετὰ πολλῶν καὶ καλῶν καὶ μεγάλων κινδύνων κτησάμενοι κατέλιπον. σχεδὸν εἴρηκα, ἃ νομίζω συμφέρειν· ὑμεῖς δ' ἕλοισθε ὅ τι καὶ τῇ πόλει καὶ ἅπασι συνοίσειν ὑμῖν μέλλει.

Digitized by Google

ΦΙΛΙΠΠΙΚΟΙ ΛΟΓΟΙ.

ΥΠΟΘΕΣΙΣ ΤΟΥ ΠΡΩΤΟΥ ΛΟΓΟΥ ΤΩΝ ΚΑΤΑ ΦΙΛΙΠΠΟΥ.

Καιῶς ἐν τῷ πολέμῳ τῷ πρὸς Φίλιππον οἱ ἀθηναῖοι φερόμενοι, συνελήλυθασιν εἰς ἐκκλησίαν ἀθυμοῦντες. ὁ τοίνυν ῥήτωρ τὴν τε ἀθυμίαν πειρᾶται παύειν, λέγων οὐδὲν εἶναι θαυμαστὸν, εἰ ῥᾳθυμοῦντες κεκράτηνται· καὶ εἰσηγεῖται, πῶς ἂν ἄριστα τῷ πολέμῳ προσενεχθεῖεν. κελεύει δὴ δύο δυνάμεις παρασκευάσασθαι, μίαν μὲν μείζω, πολιτικὴν, ἥτις οἴκοι μένουσα, πρὸς τὰς τῶν ἐπικαίρων χρείας ἕτοιμος ὑπάρξει· ἑτέραν δὲ ἐλάττονα, ξένων ὄντων τῶν στρατευομένων, παραμεμιγμένων δέ. καὶ ταύτην κελεύει τὴν δύναμιν μὴ Ἀθήνῃσι μένειν, μηδὲ ἐκ τῆς πόλεως ποιεῖσθαι τὰς βοηθείας, ἀλλὰ περὶ τὴν Μακεδονίαν ἀναστρέφεσθαι, πολεμοῦσαν ἀδιαλείπτως, ἵνα μὴ τοὺς ἐτησίας πνέοντας ἐπιτηρήσας ὁ Φίλιππος, ἢ καὶ τὸν χειμῶνα, ἡνίκα Ἀθήνηθεν εἰς Μακεδονίαν πλεῖν οὐ δυνατὸν, ἐπιχειρῇ τοῖς πράγμασι, καὶ παρὰ τὴν ἀπουσίαν τὴν τῶν ἀθηναίων, ἅπάν-

Digitized by Google

των κρατῇ, ἀλλ' ἐγγὺς ἡ πρὸς αὐτὸν ἀντιταξομένη δύναμις ὑπάρχῃ.

ΔΗΜΟΣΘΕΝΟΥΣ
ΚΑΤΑ ΦΙΛΙΠΠΟΥ Α.

Εἰ μὲν περὶ καινοῦ τινος πράγματος προὐτίθετο, ὦ ἄνδρες Ἀθηναῖοι, λέγειν, ἐπισχὼν ἂν, ἕως οἱ πλεῖστοι τῶν εἰωθότων γνώμην ἀπεφήναντο, εἰ μέν ἤρεσκέ τί μοι τῶν ὑπὸ τούτων ῥηθέντων, ἡσυχίαν ἂν ἦγον· εἰ δὲ μή, τότ' ἂν καὶ αὐτὸς ἐπειρώμην, ἃ γιγνώσκω, λέγειν· ἐπειδὴ δὲ περὶ ὧν πολλάκις εἰρήκασιν οὗτοι πρότερον, συμβαίνει καὶ νυνὶ σκοπεῖν, ἡγοῦμαι καὶ πρῶτος ἀναστὰς, εἰκότως ἂν συγγνώμης τυγχάνειν· εἰ γὰρ ἐκ τοῦ παρεληλυθότος χρόνου τὰ δέοντα οὗτοι συνεβούλευσαν, οὐδὲν ἂν ὑμᾶς νῦν ἔδει βουλεύεσθαι. πρῶτον μὲν οὖν οὐκ ἀθυμητέον, ὦ ἄνδρες Ἀθηναῖοι, τοῖς παροῦσι πράγμασιν, οὐδ' εἰ πάνυ φαύλως ἔχειν δοκεῖ· ὃ γάρ ἐστι χείριστον αὐτῶν ἐκ τοῦ παρεληλυθότος χρόνου, τοῦτο πρὸς τὰ μέλλοντα βέλτιστον ὑπάρχει. τί οὖν ἐστὶ τοῦτο; ὅτι οὐδέν, ὦ ἄνδρες Ἀθηναῖοι, τῶν δεόντων ποιοῦντων ὑμῶν, κακῶς τὰ πράγματα ἔχει. ἔπειτοι γε εἰ πάνθ', ἃ προσῆκε, πραττόντων οὕτως εἶχεν, οὐδ' ἂν ἐλπὶς ἦν αὐτὰ βελτίω γενέσθαι. ἔπειτα ἐνθυμητέον, καὶ παρ' ἄλλων ἀκούουσι, καὶ τοῖς εἰδόσιν

Digitized by Google

αὐτοῖς ἀναμιμνησκομένοις, ἡλίκην πότ' ἐχόντων δύναμιν λακεδαιμονίων, ἐξ οὗ χρόνος οὐ πολὺς, ὡς καλῶς καὶ προσηκόντως οὐδὲν ἀνάξιον ὑμεῖς ἐπράξατε τῆς πόλεως, ἀλλ' ὑπεμείνατε ὑπὲρ τῶν ἑλληνικῶν δικαίων τὸν πρὸς ἐκείνους πόλεμον. τίνος οὖν ἕνεκα ταῦτα λέγω; ἵν' εἰδῆτε, ὦ ἄνδρες ἀθηναῖοι, καὶ θεάσησθε, ὅτι οὐδὲν οὔτε φυλαττομένοις ὑμῖν ἐστι φοβερὸν, οὔτ', ἂν ὀλιγωρῆτε, τοιοῦτον, οἷον ἂν ὑμεῖς βούλησθε, παραδείγμασι χρώμενοι, τῇ τότε ῥώμῃ τῶν λακεδαιμονίων, ἧς ἐκρατεῖτε ἐκ τοῦ προσέχειν τοῖς πράγμασι τὸν νοῦν, καὶ τῇ νῦν ὕβρει τούτου, δι' ἣν ταραττόμεθα, ἐκ τοῦ μηδὲν φροντίζειν, ὧν ἐχρῆν. εἰ δέ τις ὑμῶν, ὦ ἄνδρες ἀθηναῖοι, δυσπολέμητον οἴεται τὸν Φίλιππον εἶναι, σκοπῶν τό τε πλῆθος τῆς νῦν ὑπαρχούσης αὐτῷ δυνάμεως, καὶ τὸ τὰ χωρία ταῦτα πάντα ἀπολωλέναι τῇ πόλει, ὀρθῶς μὲν οἴεται· λογισάσθω μέντοι τοῦθ', ὅτι εἴχομέν ποτε ἡμεῖς, ὦ ἄνδρες ἀθηναῖοι, Πύδναν, καὶ Ποτίδαιαν, καὶ Μεθώνην, καὶ πάντα τὸν τόπον τοῦτον οἰκεῖον κύκλῳ, καὶ πολλὰ τῶν μετ' ἐκείνου νῦν ὄντων ἐθνῶν, αὐτονόμου μεν καὶ ἐλεύθερα ὑπῆρχε· καὶ μᾶλλον ἡμῖν ἐβούλετ' ἔχειν οἰκείως, ἢ ἐκείνῳ. εἰ τοίνυν ὁ Φίλιππος τότε ταύτην ἔσχε τὴν γνώμην, ὡς χαλεπὸν πολεμεῖν ἀθηναίοις ἐστὶν, ἔχουσι τοιαῦτα ἐπιτειχίσματα τῆς αὐτοῦ χώρας, ἔρημον ὄντα συμμάχων, οὐδὲν ἂν, ὧν νυνὶ πεποίηκεν, ἔπραξεν· οὐδὲ τοσαύτην ἐκτήσατ' ἂν δύναμιν· ἀλλ' οἶδεν, ὦ ἄνδρες ἀθηναῖοι, τοῦτο καλῶς ἐκεῖνος, ὅτι

ταῦτα μὲν ἐστιν ἅπαντα τὰ χωρία, ἆθλα τοῦ πολέμου κείμενα ἐν μέσῳ· φύσει δ' ὑπάρχει τοῖς παροῦσι τὰ τῶν ἀπόντων, καὶ τοῖς ἐθέλουσι πονεῖν καὶ κινδυνεύειν, τὰ τῶν ἀμελούντων· καὶ γάρτοι ταύτῃ χρησάμενος τῇ γνώμῃ, πάντα κατέστραπται καὶ ἔχει, τὰ μὲν, ὡς ἂν ἑλών τις ἔχοι πολέμου νόμῳ· τὰ δὲ, σύμμαχα καὶ φίλα ποιησάμενος· καὶ γὰρ συμμαχεῖν καὶ προσέχειν τὸν νοῦν τούτοις ἐθέλουσιν ἅπαντες, οὓς ἂν δρῶσι παρεσκευασμένους καὶ πράττειν ἐθέλοντας, ἃ χρή. ἂν τοίνυν, ὦ ἄνδρες ἀθηναῖοι, καὶ ὑμεῖς ἐπὶ τῆς τοιαύτης ἐθελήσητε γενέσθαι γνώμης νῦν, ἐπειδήπερ οὐ πρότερον, καὶ ἕκαστος ὑμῶν, οὗ δεῖ καὶ δύναιτ' ἄν, χρήσιμον τῇ πόλει παρασχεῖν αὐτόν, πᾶσαν ἀφεὶς τὴν εἰρωνείαν, ἕτοιμος πράττειν ὑπάρξῃ· ὁ μὲν χρήματ' ἔχων, εἰσφέρειν· ὁ δ' ἐν ἡλικίᾳ, στρατεύεσθαι· συνελόντι δ' [ἁπλῶς] εἰπεῖν, ἢν ὑμῶν αὐτῶν ἐθελήσητε γενέσθαι, καὶ παύσησθε, αὐτὸς μὲν οὐδὲν ἕκαστος ποιήσειν ἐλπίζων, τὸν δὲ πλησίον πάνθ' ὑπὲρ αὐτοῦ πράξειν, καὶ τὰ ὑμέτερ' αὐτῶν κομιεῖσθε, ἂν θεὸς ἐθέλῃ, καὶ τὰ κατερράθυμημένα πάλιν ἀναλήψεσθε, κἀκεῖνον τιμωρήσεσθε· μὴ γὰρ ὡς θεῷ νομίζετ' ἐκείνῳ τὰ παρόντα πεπηγέναι πράγματα ἀθάνατα, ἀλλὰ καὶ μισεῖ τις ἐκεῖνον, καὶ δέδιεν, ὦ ἄνδρες ἀθηναῖοι, καὶ φθονεῖ, καὶ τῶν πάνυ νῦν δοκούντων οἰκείως ἔχειν αὐτῷ. καὶ ἅπανθ', ὅσα περ καὶ ἐν ἄλλοις τισὶν ἀνθρώποις ἔνι, ταῦτα κἀν τοῖς μετ' ἐκείνου χρὴ νομίζειν ἐναῖναι. κατέπτηχε μέντοι ταῦτα πάντα νῦν, οὐκ

ἔχοντ' ἀπιστοφὴν, διὰ τὴν ὑμετέραν βραδυτῆτα καὶ ῥαθυμίαν, ἣν ἀποθέσθαι φημὶ δεῖν ἤδη· ὁρᾶτε γὰρ, ὦ ἄνδρες ἀθηναῖοι, τὸ πρᾶγμα· οἱ προελήλυθεν ἀσελγείας ἄνθρωπος, ὃς οὐδ' αἵρεσιν ὑμῖν δίδωσι τοῦ πράττειν, ἢ ἄγειν ἡσυχίαν, ἀλλ' ἀπειλεῖ, καὶ λόγους ὑπερφόρους, ὡς φασι, λέγει· καὶ οὐχ οἷός τέ ἐστιν ἔχων, ἃ κατέστραπται, μένειν ἐπὶ τούτων· ἀλλ' αἰεί τι προσπεριβάλλεται, καὶ πύλας πανταχῆ μέλλοντας ἡμᾶς καὶ παθημένους περιστοιχίζεται. πότ' οὖν, ὦ ἄνδρες ἀθηναῖοι, πότε, ἃ χρὴ, πράξετε; ἐπειδάν τί γένηται; ἐπειδάν, νὴ Δία, ἀνάγκη τις ᾖ; νῦν δὲ τί χρὴ τὰ γιγνόμενα ἡγεῖσθαι; ἐγὼ μὲν γὰρ οἶμαι τοῖς ἐλευθέροις μεγίστην ἀνάγκην τὴν ὑπὲρ τῶν πραγμάτων αἰσχύνην εἶναι. ἢ βούλεσθε, εἴπέ μοι, περιόντες αὐτοῦ πυνθάνεσθαι κατὰ τὴν ἀγορὰν· λέγεταί τι καινόν; γένοιτο γὰρ ἂν τι καινότερον, ἢ μακεδὼν ἀνὴρ ἀθηναίους καταπολεμῶν, καὶ τὰ τῶν ἑλλήνων διοικῶν; τέθνηκε Φίλιππος; οὐ μὰ Δί', ἀλλ' ἄσθενεῖ. τί δ' ὑμῖν διαφέρει; καὶ γὰρ ἂν οὗτός τι πάθῃ, ταχέως ὑμεῖς ἕτερον Φίλιππον ποιήσετε, ἄνπερ οὕτω προσέχητε τοῖς πράγμασι τὸν νοῦν. οὐδὲ γὰρ οὗτος παρὰ τὴν αὑτοῦ φύσιν τοσοῦτον ἐπηύξηται, ὅσον παρὰ τὴν ὑμετέραν ἀμέλειαν. καίτοι καὶ τούτων εἴ τι πάθοι, καὶ τὰ τῆς τύχης ἡμῖν ὑπάρξει, (ἢ γὰρ αἰεὶ βέλτιον, ἢ ἡμεῖς ἡμῶν αὐτῶν, ἐπιμελουμένη, καὶ τοῦτ' ἂν ἐξεργάσαιτο,) ἔσθ' ὅτι πλησίον μὲν ὄντες, ἅπασιν ἂν τοῖς πράγμασι τεταραγμένοις ἐπιστάντες, ὅπως

βούλεσθε διοικήσαισθε· ὡς δὲ νῦν ἔχετε, οὐδὲ διδόντων ὑμῖν τῶν καιρῶν Ἀμφίπολιν, δέξασθαι δύναισθ' ἄν, ἀπηρτημένοι καὶ ταῖς παρασκευαῖς, καὶ ταῖς γνώμαις. ὡς μὲν οὖν δεῖ τὰ προσήκοντα ποιεῖν ἐθέλοντας ὑπάρχειν ἅπαντας ἑτοίμως, ὡς ἐγνωκότων ὑμῶν καὶ πεπεισμένων, παύομαι λέγων. τὸν δὲ τρόπον τῆς παρασκευῆς, ἣν ἀπαλλάξαι ἂν τῶν τοιούτων πραγμάτων ὑμᾶς ἡγοῦμαι, καὶ τὸ πλῆθος ὅσον, καὶ πόρους, οὑστινας χρημάτων, καὶ τἆλλα ὡς ἄν μοι βέλτιστα καὶ τάχιστα δοκῇ παρασκευασθῆναι, καὶ δὴ πειράσομαι λέγειν, δεηθεὶς ὑμῶν, ὦ ἄνδρες Ἀθηναῖοι, τοσοῦτον· ἐπειδὰν ἅπαντα ἀκούσητε, κρίνατε, καὶ μὴ πρότερον προλαμβάνετε· μηδ' ἂν ἐξ ἀρχῆς δοκῶ τινι καινὴν παρασκευὴν λέγειν, ἀναβάλλεσθαί με τὰ πράγματα ἡγεῖσθε· οὐ γὰρ οἵ ταχὺ καὶ τήμερον εἰπόντες μάλιστα εἰς δέον λέγουσιν· οὐ γὰρ ἂν τά γε ἤδη γεγενημένα τῇ νυνὶ βοηθείᾳ κωλῦσαι δυνηθείημεν· ἀλλ' ὃς ἂν δείξῃ, τίς πορισθεῖσα παρασκευὴ, καὶ πόση, καὶ πόθεν διαμεῖναι δυνήσεται, τέως ἂν ἡ διαλυσώμεθα πεισθέντες τὸν πόλεμον, ἢ περιγενώμεθα τῶν ἐχθρῶν· οὕτω γὰρ οὐκέτι τοῦ λοιποῦ πάσχοιμεν ἂν κακῶς. οἶομαι τοίνυν ἐγὼ ταῦτα λέγειν ἔχειν, μὴ κωλύων εἴ τις ἄλλος ἐπαγγέλλεταί τι. ἡ μὲν οὖν ὑπόσχεσις οὕτω μεγάλη· τὸ δὲ πρᾶγμα ἤδη τὸν ἔλεγχον δώσει· κριταὶ δ' ὑμεῖς ἔσεσθε. πρῶτον μὲν τοίνυν, ὦ ἄνδρες Ἀθηναῖοι, τριήρεις πεντήκοντα παρασκευάσασθαι φημὶ δεῖν, εἶτ' αὐτοὺς οὕτω τὰς γνώμας ἔχειν,

Digitized by Google

ὡς, ἐάν τι δέῃ, πλεῦστέον εἰς ταύτας αὐτοῖς ἐμβᾶναι. πρὸς δὲ τούτοις, τοῖς ἡμίσεσι τῶν ἱππέων ἱππαγωγοὺς τριήρεις καὶ πλοῖα ἱκανὰ εὐτρεπίσαι κελεύω. ταῦτα μέν οἶομαι δεῖν ὑπάρχειν ἐπὶ τὰς ἐξαίφνης ταύτας ἀπὸ τῆς οἰκείας χώρας αὐτοῦ στρατείας, εἰς Πύλας, καὶ Χερρόνησον, καὶ Ὄλυνθον, καὶ ὅποι βούλεται· δεῖ γὰρ ἐκείνῳ τοῦτο ἐν τῇ γνώμῃ παρεστῆναι, ὡς ὑμεῖς ἐκ τῆς ἀμελείας ταύτης τῆς ἄγαν, ὥσπερ εἰς Εὔβοιαν, καὶ πρότερόν ποτέ φασιν εἰς Ἁλίαρτον, καὶ τὰ τελευταῖα πρώην εἰς Πύλας, ἴσως ἂν ὁρμήσαιτε. οὗτοι παντελῶς οὐδ' εἰ μὴ ποιήσαιτ' ἄν τοῦτο, (ὡς ἔγωγέ φημι δεῖν,) εὐκαταφρόνητόν ἐστιν· ἵν' ἢ διὰ τὸν φόβον, εἰδὼς εὐτρεπεῖς ὑμᾶς, (εἴσεται γὰρ ἀκριβῶς· εἰσὶ γάρ, εἰσὶν οἳ πάντ' ἐξαγγέλλοντες ἐκείνῳ παρ' ἡμῶν αὐτῶν πλείους τοῦ δέοντος·) ἡσυχίαν ἔχῃ· ἢ παριδὼν ταῦτα, ἀφύλακτος ληφθῇ, μηδενὸς ὄντος ἐμποδὼν πλεῖν ἐπὶ τὴν ἐκείνου χώραν ὑμῖν, ἂν ἐνδῷ καιρός. ταῦτα μέν ἐστιν, ἃ πᾶσι δεδόχθαι φημὶ δεῖν, καὶ παρασκευάσασθαι προσήκειν οἶομαι. πρὸς δὲ τούτοις, δύναμίν τινα, ὦ ἄνδρες Ἀθηναῖοι, φημὶ προχειρίσασθαι δεῖν ὑμᾶς, ἢ συνεχῶς πολεμήσει, καὶ κακῶς ἐκεῖνον ποιήσει. μή μοι μυρίους, μηδὲ δισμυρίους ξένους, μηδὲ τὰς ἐπιστολιμαίους ταύτας δυνάμεις, ἀλλ' ἢ τῆς πόλεως ἔστω. κἂν ὑμεῖς ἕνα, κἂν πλείους, κἂν τὸν δεῖνα, κἂν ὁντινοῦν χειροτονήσητε στρατηγόν, τούτῳ πείσεται καὶ ἀκολουθήσει, καὶ τροφὴν ταύτῃ πορίσαι κελεύω· ἔσται δ' αὕτη τις ἡ δύναμις,

Digitized by Google

καὶ πόση, καὶ πόθεν τὴν τροφὴν ἕξει, καὶ πῶς ταῦτ' ἐθελήσετε ποιεῖν; ἐγὼ φράσω, καθ' ἕκαστον τούτων διεξιὼν χωρίς. ξένους μὲν λέγω, (καὶ ὅπως μὴ ποιήσητε τοῦθ', ὃ πολλάκις ὑμᾶς ἔβλαψεν· ἅπαντ' ἐλάττω νομίζοντες εἶναι τοῦ δέοντος, καὶ τὰ μέγιστ' ἐν τοῖς ψηφίσμασιν αἱρούμενοι, ἐπὶ τῷ πράττειν οὐδὲ τὰ μικρὰ ποιεῖτε· ἀλλὰ τὰ μικρὰ ποιήσαντες, καὶ πορίσαντες, τούτοις προστίθετε, ἂν ἐλάττω φαίνηται·) λέγω δὴ τοὺς πάντας στρατιώτας δισχιλίους· τούτων δὲ ἀθηναίους φημὶ δεῖν εἶναι πεντακοσίους, ἐξ ἧς ἄν τινος ὑμῖν ἡλικίας καλῶς ἔχειν δοκῇ, χρόνον τακτὸν στρατευομένους, μὴ μακρὸν τοῦτον, ἀλλ' ὅσον ἂν δοκῇ καλῶς ἔχειν ἐκ διαδοχῆς ἀλλήλοις· τοὺς δ' ἄλλους ξένους εἶναι κελεύω. καὶ μετὰ τούτων ἱππέας διακοσίους· καὶ τούτων εἶναι πεντήκοντα ἀθηναίους τοὐλάχιστον, ὥσπερ τοὺς πεζούς, τὸν αὐτὸν τρόπον στρατευομένους· καὶ ἱππαγωγοὺς τούτοις. εἶεν. τί πρὸς τούτοις ἔτι; ταχείας τριήρεις δέκα· δεῖ γὰρ, ἔχοντος ἐκείνου ναυτικὸν, καὶ ταχειῶν τριήρων ἡμῖν, ὅπως ἀσφαλῶς ἡ δύναμις πλέῃ. πόθεν δὴ τούτοις ἡ τροφὴ γενήσεται; ἐγὼ καὶ τοῦτο φράσω καὶ δείξω, ἐπειδὰν, διότι τηλικαύτην ἀποχρῆν οἶμαι τὴν δύναμιν καὶ πολίτας τοὺς στρατευομένους εἶναι κελεύω, διδάξω. τοσαύτην μὲν, ὦ ἄνδρες ἀθηναῖοι, διὰ ταῦτα, ὅτι οὐκ ἔνι νῦν ἡμῖν πορίσασθαι δύναμιν τὴν ἐκείνῳ παραταξομένην, ἀλλὰ λῃστεύειν ἀνάγκη, καὶ τούτῳ τῷ τρόπῳ τοῦ πολέμου χρῆσθαι τὴν πρώτην. οὐ τοίνυν οὔθ' ὑπέρογκον

Digitized by Google

αὐτήν· οὐ γάρ ἐστι μισθός, οὐδὲ τροφή· οὐδὲ παντελῶς ταπεινὴν εἶναι δεῖ. πολίτας δὲ παρεῖναι καὶ συμπλεῖν διὰ ταῦτα κελεύω, ὅτι καὶ πρότερόν ποτ' ἀκούω ξενικὸν τρέφειν ἐν Κορίνθῳ τὴν πόλιν, οὗ Πολύστρατος ἡγεῖτο, καὶ Ἰφικράτης, καὶ Χαβρίας, καὶ ἄλλοι τινές· καὶ ὑμᾶς αὐτοὺς συστρατεύεσθαι. καὶ οἶδα ἀκούων, ὅτι λακεδαιμονίους, παρατεττόμενοι μεθ' ὑμῶν, ἐνίκων οὗτοι οἱ ξένοι, καὶ ὑμεῖς μετ' ἐκείνων. ἐξ οὗ δ' αὐτὰ καθ' αὑτὰ τὰ ξενικὰ ὑμῖν στρατεύεται, τοὺς φίλους νικᾷ καὶ τοὺς συμμάχους. οἱ δ' ἐχθροὶ μείζους τοῦ δέοντος γεγόνασι. καὶ παρακύψαντα ἐπὶ τὸν τῆς πόλεως πόλεμον, πρὸς Ἀρταβάζον, καὶ πανταχοῦ μᾶλλον οἴχεται πλέοντα. ὁ δὲ στρατηγὸς ἀκολουθεῖ. εἰκότως· οὐ γάρ ἐστιν ἄρχειν, μὴ διδόντα μισθόν. τί οὖν κελεύω; τὰς προφάσεις ἀφελεῖν καὶ τοῦ στρατηγοῦ καὶ τῶν στρατιωτῶν, μισθὸν πορίσαντας, καὶ στρατιώτας οἰκείους, ὥσπερ ἐπόπτας τῶν στρατηγουμένων, παρακαταστήσαντας. ἐπεὶ νῦν γε γέλως ἔσθ' ὡς χρώμεθα τοῖς πράγμασιν· εἰ γάρ ἔροιτό τις ὑμᾶς, εἰρήνην ἄγετε, ὦ ἄνδρες ἀθηναῖοι; μὰ Δί' οὐχ ἡμεῖς γε, εἶποτ' ἄν, ἀλλὰ Φιλίππῳ πολεμοῦμεν. οὐκ ἐχειροτονεῖτε δὲ ἐξ ὑμῶν αὐτῶν δέκα ταξιάρχους, καὶ στρατηγούς, καὶ φυλάρχους, καὶ ἱππάρχους δύο; τί οὖν οὗτοι ποιοῦσι; πλὴν ἑνὸς ἀνδρός, ὃν ἂν ἐκπέμψητε ἐπὶ τὸν πόλεμον, οἱ λοιποὶ τὰς πομπὰς πέμπουσιν ὑμῖν μετὰ τῶν ἱεροποιῶν· ὥσπερ γὰρ οἱ πλάττοντες τοὺς πηλίνους. εἰς τὴν ἀγορὰν χειροτο-

Digitized by Google

νεῖτε τοὺς ταξιάρχους καὶ τοὺς φυλάρχους, οὐκ ἐπὶ τὸν πόλεμον· οὐ γὰρ ἐχρῆν, ὦ ἄνδρες Ἀθηναῖοι, ταξιάρχους παρ' ἡμῶν, ἱππάρχους παρ' ἡμῶν ἄρχοντας οἰκείους εἶναι, ἵν' ἦν ὡς ἀληθῶς τῆς πόλεως ἡ δύναμις· ἀλλ' εἰς μὲν Λῆμνον τὸν παρ' ὑμῶν ἱππαρχον δεῖ πλεῖν· τῶν δ' ὑπὲρ τῶν τῆς πόλεως κτημάτων ἀγωνιζομένων Μενέλαον ἱππαρχεῖν; καὶ οὐ τὸν ἄνδρα μεμφόμενος ταῦτα λέγω, ἀλλ' ὑφ' ὑμῶν ἔδει κεχειροτονημένον εἶναι τοῦτον, ὅστις ἂν ἦ. ἴσως δὲ ταῦτα μὲν ὀρθῶς ἡγεῖσθε λέγεσθαι· τὸ δὲ τῶν χρημάτων, πόσα καὶ πόθεν ἔσται, μάλιστα πυθεῖτε ἀκοῦσαι; τοῦτο δὴ καὶ περανῶ. χρήματα τοίνυν, ἔστι μὲν ἡ τροφὴ, σιτηρέσιον τοῖς στρατευομένοις μόνον τῇ δυνάμει ταύτῃ, τάλαντα ἐννενήκοντα, καὶ μικρόν τι πρός. δέκα μὲν ναυσὶ ταχείαις, τετταράκοντα τάλαντα· εἴκοσιν εἰς τὴν ναῦν μναῖ, τοῦ μηνὸς ἑκάστου· στρατιώταις δὲ δισχιλίοις τοσαῦθ' ἕτερα, ἵνα δέκα ἕκαστος τοῦ μηνὸς ὁ στρατιώτης δραχμὰς σιτηρέσιον λαμβάνῃ. τοῖς δ' ἱππεῦσι διακοσίοις οὖσιν, ἐὰν τριάκοντα δραχμὰς ἕκαστος λαμβάνῃ τοῦ μηνός, δώδεκα τάλαντα. εἰ δέ τις οἴεται μικρὰν ἀφορμὴν σιτηρέσιον τοῖς στρατευομένοις ὑπάρχειν, οὐκ ὀρθῶς ἔγνωκεν· ἐγὼ γὰρ οἶδα σαφῶς, ὅτι, τοῦτ' ἂν γένηται, προσποριεῖ τὰ λοιπὰ αὐτὸ τὸ στράτευμα ἀπὸ τοῦ πολέμου, οὐδένα τῶν ἑλλήνων ἀδικῶν, αὐδὲ τῶν συμμάχων, ὥστ' ἔχειν μισθὸν ἐντελῆ. κἀγὼ δὲ συμπλέων ἐθελοντὴς, πάσχειν ὅτιοῦν ἕτοιμος, ἐὰν μὴ ταῦθ' οὕτως ἔχῃ. πόθεν οὖν ὁ πό-

Digitized by Google

ρος τῶν χρημάτων, ἃ παρ' ὑμῶν κελεύω, γενήσεται, τοῦτ' ἤδη λέξω.

ΠΟΡΟΥ ΑΠΟΔΕΙΞΙΣ.

Ἃ μὲν ἡμεῖς, ὦ ἄνδρες Ἀθηναῖοι, δεδυνήμεθα εὑρεῖν, ταῦτά ἐστιν. ἐπειδὰν δ' ἐπιχειροτονῆτε τὰς γνώμας, ἃ ἂν ὑμῖν ἀρέσκῃ, χειροτονήσατε, ἵνα μὴ μόνον [ἐν] τοῖς ψηφίσμασι καὶ ταῖς ἐπιστολαῖς πολεμῆτε Φιλίππῳ, ἀλλὰ καὶ τοῖς ἔργοις. δοκεῖτε δέ μοι πολὺ βέλτιον ἂν περὶ τοῦ πολέμου, καὶ ὅλης τῆς παρασκευῆς βουλεύσασθαι, εἰ τὸν τύπον, ὦ ἄνδρες Ἀθηναῖοι, τῆς χώρας, πρὸς ἣν πολεμήσετε, ἐνθυμηθείητε καὶ λογίσαισθε, ὅτι τοῖς πνεύμασι καὶ ταῖς ὥραις τοῦ ἔτους τὰ πολλὰ προλαμβάνων διαπράττεται Φίλιππος· καὶ φυλάξας τοὺς ἐτησίας, ἢ τὸν χειμῶνα ἐπιχειρεῖ, ἡνίκ' ἂν ἡμεῖς μὴ δυνώμεθα ἐκεῖσε ἀφικέσθαι. δεῖ τοίνυν ἡμᾶς ταῦτ' ἐνθυμουμένους, μὴ βοηθείαις πολεμεῖν· ὑστεριοῦμεν γὰρ ἁπάντων· ἀλλὰ παρασκευῇ συνεχεῖ καὶ δυνάμει· ὑπάρχει δ' ὑμῖν, χειμαδίῳ μὲν χρῆσθαι τῇ δυνάμει Λήμνῳ, καὶ Θάσῳ, καὶ Σκιάθῳ, καὶ ταῖς ἄλλαις ταῖς ἐν τούτῳ τῷ τόπῳ νήσοις, ἐν αἷς καὶ λιμένες, καὶ σῖτος, καὶ ἃ χρὴ στρατεύμασι, πάνθ' ὑπάρχει. τὴν δ' ὥραν τοῦ ἔτους, ὅτε καὶ πρὸς τῇ γῇ γενέσθαι ῥᾴδιον, καὶ τὸ τῶν πνευμάτων ἀσφαλές, πρὸς αὐτῇ τῇ χώρᾳ, καὶ πρὸς τοῖς τῶν ἐμπορίων στόμασι, ῥᾳδίως ἔσται. ἃ μὲν οὖν χρήσεται, καὶ πότε, τῇ δυνάμει παρὰ τὸν καιρὸν, ὃ τούτων κύριος καταστὰς ὑφ' ὑμῶν βου-

Digitized by Google

λεύσεται. ἃ δ' ὑπάρξαι δεῖ παρ' ὑμῶν, ταῦτ' ἐστὶν, ἃ ἐγὼ γέγραφα. κἂν ταῦτα, ὦ ἄνδρες Ἀθηναῖοι, πορίσητε τὰ χρήματα, πρῶτον ἃ λέγω, εἶτα καὶ τἄλλα πάντα παρασκευάσαντες, τοὺς στρατιώτας, τὰς τριήρεις, τοὺς ἱππέας, ἐντελῆ πάσαν τὴν δύναμιν νόμῳ κατακλείσητε ἐπὶ τῷ πολέμῳ μένειν, τῶν μὲν χρημάτων αὐτοὶ ταμίαι καὶ πορισταὶ γενόμενοι, τῶν δὲ πράξεων παρὰ τοῦ στρατηγοῦ τὸν λόγον ζητοῦντες, παύσεσθ' ἀεὶ περὶ τῶν αὐτῶν βουλευόμενοι, καὶ πλέον οὐδὲν ποιοῦντες. καὶ ἔτι πρὸς τούτοις, πρῶτον μέν, ὦ ἄνδρες Ἀθηναῖοι, τὸν μέγιστον τῶν ἐκείνου πόρων ἀφαιρήσεσθε. ἔστι δ' οὗτος τίς; ἀπὸ τῶν ὑμετέρων ὑμῖν πολεμεῖ συμμάχων, ἄγων καὶ φέρων τοὺς πλέοντας τὴν θάλατταν. ἔπειτα τί πρὸς τούτῳ; τοῦ πάσχειν αὐτοὶ κακῶς ἕξω γενήσεσθε. οὐχ ὥσπερ τὸν παρελθόντα χρόνον εἰς Λῆμνον καὶ Ἴμβρον ἐμβαλὼν, αἰχμαλώτους πολίτας ὑμετέρους ᾤχετ' ἄγων· καὶ πρὸς τῷ Γεραιστῷ τὰ πλοῖα συλλαβὼν, ἀμύθητα χρήματ' ἐξέλεξε. τὰ τελευταῖα δ' εἰς Μαραθῶνα ἀπέβη, καὶ τὴν ἱερὰν ἀπὸ τῆς χώρας ᾤχετ' ἔχων τριήρη· ὑμεῖς δ' οὔτε ταῦτα ἠδύνασθε κωλύειν, οὔτ' εἰς τοὺς χρόνους, οὓς ἂν προέλησθε, βοηθεῖν. καίτοι τί δήποτε, ὦ ἄνδρες Ἀθηναῖοι, νομίζετε, τὴν μὲν τῶν παναθηναίων ἑορτὴν, καὶ τὴν τῶν διονυσίων, ἀεὶ τοῦ καθήκοντος χρόνου γίνεσθαι, ἄν τε δεινοὶ λάχωσιν, ἄν τε ἰδιῶται, οἳ τούτων ἑκατέρων ἐπιμελησόμενοι, εἰς ἃ τοσαῦτ' ἀναλίσκετε χρήματα, ὅσα οὐδ' εἰς ἕνα τῶν ἀποστόλων,

Digitized by Google

καὶ τοσοῦτον ὄχλον, καὶ τοσαύτην παρασκευὴν, ὅσην οὐκ οἶδ' εἴ τις τῶν ἁπάντων ἔχει· τοὺς δ' ἀποστόλους πάντας ὑμῖν ὑστερίζειν τῶν καιρῶν, τὸν εἰς Μεθώνην, τὸν εἰς Παγασάς, τὸν εἰς Ποτίδαιαν; ὅτι ἐκεῖνα μὲν ἅπαντα νόμῳ τέτακται, καὶ προεῖδεν ἕκαστος ὑμῶν ἐκ πολλοῦ τίς χορηγὸς, ἢ γυμνασίαρχος τῆς φυλῆς, πότε, καὶ παρὰ τοῦ, καὶ τί λαβόντα τί δεῖ ποιεῖν, οὐδὲν ἀνεξέταστον, οὐδ' ἀόριστον ἐν τούτοις ἠμέληται. ἐν δὲ τοῖς περὶ τοῦ πολέμου, καὶ τῆς τούτου παρασκευῆς, ἄτακτα, ἀόριστα, ἀδιόρθωτα ἅπαντα. τοιγαροῦν ἅμα ἀκηκόαμέν τι, καὶ τριηράρχους καθίσταμεν, καὶ τούτοις ἀντιδόσεις ποιούμεθα, καὶ περὶ χρημάτων πόρου σκοποῦμεν. καὶ μετὰ ταῦτα ἐμβαίνειν τοὺς μετοίκους ἔδοξε, καὶ τοὺς χωρὶς οἰκοῦντας· εἶτ' αὐτοὺς πάλιν ἀντεμβιβάζειν. εἶτ' ἐν ὅσῳ ταῦτα μέλλετε, προαπόλωλεν ἐφ' ἃ ἂν ἐκπλέωμεν· τὸν γὰρ τοῦ πράττειν χρόνον εἰς τὸ παρασκευάζεσθαι ἀναλίσκομεν. οἱ δὲ τῶν πραγμάτων καιροὶ οὐ μένουσι τὴν ἡμετέραν βραδυτῆτα καὶ ῥᾳθυμίαν. ἃς δ' εἰς τὸν μεταξὺ χρόνον δυνάμεις οἰόμεθ' ἡμῖν ὑπάρχειν, οὐδὲν οἷαί τε οὖσαι ποιεῖν ἐπ' αὐτῶν τῶν καιρῶν ἐξελέγχονται. ὁ δ' εἰς τοῦθ' ὕβρεως ἐλήλυθεν, ὥστ' ἐπιστέλλειν εὐβοεῦσιν ἤδη τοιαύτας ἐπιστολάς.

ΕΠΙΣΤΟΛΑΙ.

Τούτων οὖν, ὦ ἄνδρες Ἀθηναῖοι, τῶν ἀνεγνωσμένων ἀληθῆ μέν ἐστι τὰ πολλὰ, ὡς οὐκ ἔδει· οὐ

Digitized by Google

μὴν ἀλλ' ἴσως οὐχ ἡδέα ἀκοὐειν. ἀλλ' εἰ μέν, ὅσα ἄν τις ὑπερβῇ τῷ λόγῳ, ἵνα μὴ λυπήσῃ, καὶ τὰ πράγματα ὑπερβήσεται, δεῖ πρὸς ἡδονὴν δημηγορεῖν· εἰ δ' ἡ τῶν λόγων χάρις, ἂν ᾖ μὴ προσήκουσα, ἔργῳ ζημία γίγνεται, αἰσχρόν ἐστιν, ὦ ἄνδρες ἀθηναῖοι, φενακίζειν ἑαυτοὺς, καὶ ἅπαντ' ἀναβαλλομένους, ὅσα ἂν ᾖ δυσχερῆ, πάντων ὑστερίζειν τῶν ἔργων, καὶ μηδὲ τοῦτο δύνασθαι μαθεῖν, ὅτι δεῖ τοὺς ὀρθῶς πολέμῳ χρωμένους οὐκ ἀκολουθεῖν τοῖς πράγμασιν, ἀλλ' αὐτοὺς ἔμπροσθεν εἶναι τῶν πραγμάτων· καὶ τὸν αὐτὸν τρόπον, ὥσπερ τῶν στρατευμάτων ἀξιώσειεν ἄν τις τὸν στρατηγὸν ἡγεῖσθαι, οὕτω καὶ τῶν πραγμάτων τοὺς εὖ βουλευομένους ἡγεῖσθαι χρὴ, ἵν' ἃ ἂν ἐκείνοις δοκῇ, ταῦτα πράττηται, καὶ μὴ τὰ συμβαίνοντα ἀναγκάζωνται διώκειν. ὑμεῖς δὲ, ὦ ἄνδρες ἀθηναῖοι, πλείστην δύναμιν ἁπάντων ἔχοντες, τριήρεις, ὁπλίτας, ἱππέας, χρημάτων πρόσοδον, τούτων μὲν μέχρι τῆς τήμερον ἡμέρας οὐδενὶ πώποτε ἐν δέοντι κέχρησθε, οὐδενὸς δ' ἀπολείπεσθε. ὥσπερ δὲ οἱ βάρβαροι πυκτεύουσιν, οὕτω πολεμεῖτε Φιλίππῳ· καὶ γὰρ ἐκείνων ὁ πληγεὶς ἀεὶ τῆς πληγῆς ἔχεται· κἂν ἑτέρωσε πατάξῃ τις, ἐκεῖσέ εἰσιν αἱ χεῖρες· προβάλλεσθαι δ', ἢ βλέπειν ἐναντίον, οὔτ' οἶδεν, οὔτ' ἐθέλει· καὶ ὑμεῖς, ἐὰν ἐν Χερρονήσῳ πύθησθε Φίλιππον, ἐκεῖσε βοηθεῖν ψηφίζεσθε· ἐὰν ἐν Πύλαις, ἐκεῖσε· ἐὰν ἄλλοθί που, συμπαραθεῖτε ἄνω καὶ κάτω. καὶ στρατηγεῖσθε μὲν ὑπ' ἐκείνου, βεβούλευσθε δ' οὐδὲν

Digitized by Google

αὐτοὶ συμφέρον περὶ τοῦ πολέμου· οὐδὲ πρὸ τῶν πραγμάτων προορᾶτε οὐδέν, πρὶν ἂν ἢ γεγενημένον, ἢ γιγνόμενόν τι πύθησθε. ταῦτα δ' ἴσως πρότερον μὲν ἐνῆν ποιεῖν· νῦν δὲ ἐπ' αὐτὴν ἥκει τὴν ἀκμήν, ὥστ' οὐκέτ' ἐγχωρεῖ. δοκεῖ δέ μοι θεῶν τις, ὦ ἄνδρες ἀθηναῖοι, τοῖς γιγνομένοις ὑπὲρ τῆς πόλεως αἰσχυνόμενος, τὴν φιλοπραγμοσύνην ταύτην ἐμβαλεῖν Φιλίππῳ· εἰ γὰρ ἔχων ἃ κατέστραπται καὶ προείληφεν, ἡσυχίαν ἔχειν ἤθελε, καὶ μηδὲν ἔπραττεν ἔτι, ἀποχρῆν ἐνίοις ὑμῶν ἄν μοι δοκεῖ, ἐξ ὧν αἰσχύνην καὶ ἀνανδρίαν καὶ πάντα τὰ αἴσχιστα ὠφληκότες ἂν ἦμεν δημοσίᾳ· νῦν δ' ἐπιχειρῶν ἅτινι, καὶ τοῦ πλείονος ὀρεγόμενος, ἴσως ἂν ἐκκαλέσαιθ' ὑμᾶς, εἴπερ μὴ παντάπασιν ἑαυτῶν ἀπεγνώκατε. θαυμάζω δ' ἔγωγε, εἰ μηδεὶς ὑμῶν μήτ' ἐνθυμεῖται, μήτε λογίζεται, ὁρῶν, ὦ ἄνδρες ἀθηναῖοι, τὴν μὲν ἀρχὴν τοῦ πολέμου γεγενημένην περὶ τοῦ τιμωρήσασθαι Φίλιππον; τὴν δὲ τελευτὴν οὖσαν ἤδη ὑπὲρ τοῦ μὴ παθεῖν αὐτοὺς κακῶς ὑπὸ τοῦ Φιλίππου. ἀλλὰ μήν ὅτι γε οὐ στήσεται, δῆλον, εἰ μή τις αὐτὸν κωλύσει. εἶτα τοῦτ' ἀναμενοῦμεν, καὶ τριήρεις πολιτικῆς δυνάμεως κενάς, καὶ τὰς παρὰ τοῦ δεῖνος ἐλπίδας ἐὰν ἀποστείλητε, πάντ' ἔχειν οἴεσθε καλῶς; οὐκ ἐμβησόμεθα; οὐκ ἐξιμεν αὐτοὶ μέρει γέ τινι στρατιωτῶν οἰκείων νῦν, εἰ καὶ μὴ πρότερον; οὐκ ἐπὶ τὴν ἐκείνου πλευσούμεθα; ποῖ δὴ προσορμιούμεθα; ἤρετό τις. εὑρήσει τὰ σαθρὰ τῶν ἐκείνου πραγμάτων, ὦ ἄνδρες ἀθηναῖοι, αὐτὸς ὁ πόλεμος,

Digitized by Google

ἂν ἐπιχειρῶμεν· ἂν μέντοι καθώμεθα οἴκοι, λοιδορουμένων ἀκούοντες καὶ αἰτιωμένων ἀλλήλους τῶν λεγόντων, οὐδέποτ' οὐδὲν ἡμῖν οὐ μὴ γένηται τῶν δεόντων. ὅποι μὲν γὰρ ἄν, οἶμαι, μέρος τι τῆς πόλεως συναποσταλῇ, κἂν μὴ πᾶσα πορρῇ, καὶ τὸ τῶν θεῶν εὐμενὲς, καὶ τὸ τῆς τύχης ἡμῖν συναγωνίζεται. ὅποι δ' ἂν στρατηγὸν καὶ ψήφισμα κενὸν καὶ τὰς ἀπὸ τοῦ βήματος ἐλπίδας ἐκπέμψητε, οὐδὲν ἡμῖν τῶν δεόντων γίγνεται· ἀλλ' οἱ μὲν ἐχθροὶ καταγελῶσιν, οἱ δὲ σύμμαχοι τεθνᾶσι τῷ δείσι, διὰ τοὺς τοιούτους ἀποστόλους· οὐ γὰρ ἔστιν, οὐκ ἔστιν ἕνα ἄνδρα ἂν δυνηθῆναί ποτε ταῦθ' ὑμῖν πρᾶξαι ἅπανθ', ὅσα βούλεσθε· ὑποσχέσθαι μέντοι καὶ φῆσαι, καὶ τὸν δεῖνα αἰτιάσασθαι, καὶ τὸν δεῖνα, ἔστι. τὰ δὲ πράγματα ἐκ τούτων ἀπόλωλεν· ὅταν γὰρ ἡττῆται μὲν ὁ στρατηγὸς ἀθλίων ἀπομισθων ξένων, οἱ δ' ὑπὲρ ὧν ἂν ἐκεῖνος ἐκεῖ πράξῃ πρὸς ὑμᾶς ψευδόμενοι ῥᾳδίως ἐνθάδ' ὦσιν· ὑμεῖς δ' ἐξ ὧν ἂν ἀκούσητε, ὅ, τι ἂν τύχῃ ῥᾳδίως ψηφίσησθε, τί καὶ χρὴ προσδοκᾶν; πῶς οὖν ταῦτα παύσεται; ὅταν ὑμεῖς, ὦ ἄνδρες ἀθηναῖοι, τοὺς αὐτοὺς ἀποδείξητε στρατιώτας καὶ μάρτυρας τῶν στρατηγουμένων, καὶ δικαστὰς οἴκαδ' ἐλθόντας τῶν εὐθυνῶν· ὥστε μὴ ἀκούειν μόνον ὑμᾶς τὰ ὑμέτερ' αὐτῶν, ἀλλὰ καὶ παρόντας ὁρᾶν. νῦν δ' εἰς τοῦθ' ἥκει τὰ πράγματα αἰσχύνης, ὥστε τῶν στρατηγῶν ἕκαστος δὶς καὶ τρὶς κρίνεται παρ' ὑμῖν περὶ θανάτου. πρὸς δὲ τοὺς ἐχθροὺς οὐδεὶς οὐδὲ ἅπαξ αὐτῶν ἀγωνίσασθαι περὶ

Digitized by Google

θανάτου τολμᾷ, ἀλλὰ τὸν τῶν ἀνδραποδιστῶν καὶ λωποδυτῶν θάνατον μᾶλλον αἱροῦνται τοῦ προσήκοντος· κακούργου μὲν γάρ ἐστι, κριθέντ' ἀποθανεῖν· στρατηγοῦ δὲ, μαχόμενον τοῖς πολεμίοις. ὑμῶν δ' οἱ μὲν, περιϊόντες, μετὰ λακεδαιμονίων φασὶ Φίλιππον πράττειν τὴν Θηβαίων κατάλυσιν, καὶ τὰς πολιτείας διασπᾷν· οἱ δ', ὡς πρέσβεις πέπομφεν ὡς βασιλέα· οἱ δ', ἐν Ἰλλυριοῖς πόλεις τειχίζειν· οἱ δὲ, λόγους πλάττοντες ἕκαστος περιερχόμεθα. ἐγὼ δ' οἶομαι μὲν, ὦ ἄνδρες ἀθηναῖοι, νὴ τοὺς θεοὺς, ἐκεῖνον μεθύειν τῷ μεγέθει τῶν πεπραγμένων, καὶ πολλὰ τοιαῦτα ὀνειροπολεῖν ἐν τῇ γνώμῃ, τὴν τ' ἐρημίαν τῶν κωλυσόντων ὁρῶντα, καὶ τοῖς πεπραγμένοις ἐπῃρμένον· οὐ μέντοιγε οὐ μὰ Δί' οὕτω προαιρεῖσθαι πράττειν, ὥστε τοὺς ἀνοητοτάτους τῶν παρ' ἡμῖν εἰδέναι, τί μέλλει ποιεῖν ἐκεῖνος· ἀνοητότατοι γάρ εἰσιν οἱ λογοποιοῦντες· ἀλλ' ἐὰν ἀφέντες ταῦτ', ἐκεῖνα εἰδῶμεν, ὅτι ἐχθρὸς ἄνθρωπος, καὶ τὰ ἡμέτερα ἡμᾶς ἀποστερεῖ, καὶ χρόνον πολὺν ὕβρικε, καὶ ἅπαντα, ὅσα πώποτ' ἠλπίσαμέν τινα πράξειν ὑπὲρ ἡμῶν, καθ' ἡμῶν εὕρηται, καὶ τὰ λοιπὰ ἐν ἡμῖν αὐτοῖς ἐστὶ, κἂν μὴ νῦν ἐθέλωμεν ἐκεῖ πολεμεῖν αὐτῷ, ἐνθάδ' ἴσως ἀναγκασθησόμεθα τοῦτο ποιεῖν, ἂν ταῦτα εἰδῶμεν, καὶ τὰ δέοντα ἐσόμεθα ἐγνωκότες, καὶ λόγων ματαίων ἀπηλλαγμένοι· οὐ γὰρ ἅττα ποτ' ἔσται δεῖ σκοπεῖν, ἀλλ' ὅτι φαῦλ', ἂν μὴ προσέχητε τοῖς πράγμασι τὸν νοῦν, καὶ τὰ προσήκοντα ποιεῖν ἐθέλητ', εὖ εἰδέναι. ἐγὼ μὲν

οὖν, οὔτ' ἄλλοτε πώποτε πρὸς χάριν εἰλόμην λέγειν, ὅ, τι ἂν μὴ καὶ συνοίσειν ὑμῖν πεπεισμένος ὦ, νῦν τε, ἃ γιγνώσκω, πάνθ' ἁπλῶς, οὐδὲν ὑποστειλάμενος, πεπαῤῥησίασμαι. ἐβουλόμην δ' ἄν, ὥσπερ ὅτι ὑμῖν συμφέρει τὸ τὰ βέλτιστα ἀκούειν οἶδα, οὕτως εἰδέναι συνοῖσον καὶ τῷ τὰ βέλτιστα εἰπόντι· πολλῷ γὰρ ἂν ἥδιον εἶπον· νῦν δ' ἐπ' ἀδήλοις οἷσι τοῖς ἀπὸ τούτων ἐμαυτῷ γενησομένοις, ὅμως ἐπὶ τῷ συνοίσειν ὑμῖν, ἐὰν πράξητε ταῦτα, πεπεῖσθαι, λέγειν αἱροῦμαι. νικᾷη δ' ὅ, τι πᾶσιν ὑμῖν μέλλει συνοίσειν.

ΤΠΟΘΕΣΙΣ ΤΟΥ ΠΕΡΙ ΕΙΡΗΝΗΣ ΛΟΓΟΥ.

Μηκυνομένου τοῦ πολέμου τοῦ περὶ Ἀμφιπόλεως, εἰρήνης ἐπεθύμησαν ὅ τε Φίλιππος, καὶ οἱ Ἀθηναῖοι· οἱ μὲν Ἀθηναῖοι, κακῶς ἐν τῷ πολέμῳ φερόμενοι· ὁ δὲ Φίλιππος, βουλόμενος ἃ ὑπέσχετο Θετταλοῖς τε καὶ Θηβαίοις ἐπιτελέσαι. ὑπέσχετο δὲ, τοῖς μὲν Θηβαίοις, Ὀρχομενὸν παραδώσειν καὶ Κορώνειαν, πόλεις Βοιωτίας· ἀμφοτέροις δὲ, τὸν φωκικὸν καταλύσειν πόλεμον. τοῦτο δὲ ἦν ἀδύνατον αὐτῷ, πολεμίων ὄντων Ἀθηναίων· καὶ γὰρ πρότερον βουληθεὶς εἰσβαλεῖν εἰς τὴν Φωκίδα, τῶν Ἀθηναίων περιπλευσάντων ταῖς ναυσὶν εἰς τὰς καλουμένας Πύλας, ὑπ' ἐνίων δὲ Θερμοπύλας, ἀπεκωλύθη τῆς εἰσόδου. νῦν τοίνυν εἰρήνην ποιησάμενος πρὸς τοὺς

ἀθηναίους, μηδενὸς κωλύσαντος, παρελθὼν εἶσω Πυλῶν, τὸ φωκέων ἔθνος ἀνάστατον πεποίηκε, καὶ τὴν φωκέων ἐν τοῖς ἀμφικτύοσι χώραν, καὶ τὰς ἐκείνων ἐν τῷ συνεδρίῳ ψήφους παρὰ τῶν ἄλλων ἑλλήνων εἴληφε. πέπομφε δὲ καὶ πρὸς ἀθηναίους πρέσβεις, ἀξιῶν καὶ αὐτοὺς ταῦτα συγχωρεῖν. καὶ ὁ Δημοσθένης παραινεῖ συγχωρεῖν, οὐ τῷ πράγματι συνιστάμενος ὡς ὀρθῶς ἔχοντι οὐδὲ δίκαιον εἶναι λέγων μετέχειν ἑλληνικοῦ συνεδρίου τὸν μακεδόνα, ἀλλὰ δεδιέναι φάσκων, μὴ καταναγκασθῶσι κοινὸν πόλεμον πρὸς ἅπαντας τοὺς ἕλληνας ἔχειν. προσκεκρουκέναι γὰρ λέγει τοῖς ἀθηναίοις ἄλλους δι' ἄλλας τινὰς αἰτίας, τούτους δὲ κοινῇ πολεμήσειν αὐτοῖς. δώσομεν, φησὶ, κοινὴν αἰτίαν ταύτην καθ' ἡμῶν, ὅτι μόνοι τοῖς τῶν ἀμφικτυόνων ἐνιστάμεθα δόγμασιν ὥστε κάλλιον τὴν εἰρήνην τηρεῖν, καὶ ταῦτα Φιλίππου παρεληλυθότος εἶσω Πυλῶν, καὶ ἐπελθεῖν δυναμένου τῇ ἀττικῇ ἢ περὶ μικροῦ τηλικοῦτον κίνδυνον ἆρασθαι. οὗτος δὲ ὁ λόγος παρεσκευάσθη μὲν, οὐ μὴν εἰρῆσθαί μοι δοκεῖ· κατηγορῶν γὰρ ὁ ῥήτωρ Αἰσχίνου, καὶ τοῦτο μετὰ τῶν ἄλλων αὐτοῦ διαβάλλει, ὅτι συνεβούλευε, Φίλιππον ἀμφικτύονα εἶναι ψηφίσασθαι, μηδενὸς ἄλλου τολμῶντος τοῦτο εἰσηγήσασθαι, μηδὲ Φιλοκράτους τοῦ πάντων ἀναιδεστάτου. οὐκ ἂν οὖν αὐτὸς περὶ τούτων συμβεβουλευκὼς, τὸν Αἰσχίνην ἐπ' αὐτοῖς διέβαλλεν, ἀλλὰ δηλονότι τὴν ὑπόνοιαν ἔδεισε, μὴ δόξῃ φιλιππίζειν, καὶ χρήμασιν ὑπὸ τοῦ βασιλέως πεισθεὶς, τοιαύτην

Digitized by Google

γνώμην ἀποφήνασθαι. ἐπεὶ καὶ ἐν τῷ λόγῳ πρὸς τοιαύτην τινὰ ὑπόνοιαν ἱστάμενος φαίνεται, συνιστὰς ἑαυτὸν ὡς εὔνουν τῇ πόλει καὶ ἀδωροδόκητον.

ΔΗΜΟΣΘΕΝΟΥΣ Ο ΠΕΡΙ ΕΙΡΗΝΗΣ ΛΟΓΟΣ.

Ὁρῶ μέν, ὦ ἄνδρες ἀθηναῖοι, τὰ παρόντα πράγματα πολλὴν δυσκολίαν ἔχοντα καὶ ταραχήν, οὐ μόνον τῷ πολλὰ προεῖσθαι, καὶ μηδὲν εἶναι προῦργου περὶ αὐτῶν εὖ λέγειν, ἀλλὰ καὶ τῷ περὶ τῶν ὑπολοίπων κατὰ ταὐτὰ μηδὲ καθ' ἓν τὸ συμφέρον πάντας ἡγεῖσθαι, ἀλλὰ τοῖς μὲν ὧδὶ, τοῖς δὲ ἑτέρως δοκεῖν. δυσκόλου δ' ὄντος φύσει καὶ χαλεποῦ τοῦ βουλεύεσθαι, ἔτι πολλῷ χαλεπώτερον ὑμεῖς αὐτὸ πεποιήκατε, ὦ ἄνδρες ἀθηναῖοι· οἱ μὲν γὰρ ἄλλοι πάντες ἄνθρωποι πρὸ τῶν πραγμάτων εἰώθασι χρῆσθαι τῷ βουλεύεσθαι· ὑμεῖς δὲ μετὰ τὰ πράγματα. ἐκ δὲ τούτου συμβαίνει παρὰ πάντα τὸν χρόνον, ὃν οἶδ' ἐγὼ, τὸν μὲν, οἷς ἂν ἁμάρτητε, ἐπιτιμῶντα εὐδοκιμεῖν, καὶ δοκεῖν εὖ λέγειν· τὰ δὲ πράγματα, καὶ περὶ ὧν βουλεύεσθε, ἐκφεύγειν ὑμᾶς. οὐ μὴν ἀλλὰ καίπερ τοῦτων οὕτως ἐχόντων, οἶομαι, καὶ πεπεισμένος ἐμαυτὸν ἀνέστηκα, ἂν ἐθελήσητε τοῦ θορυβεῖν καὶ φιλονεικεῖν ἀποστάντες, ἀκούειν, ὡς ὑπὲρ πόλεως βουλευομένοις, καὶ τηλικούτων πραγμάτων,

Digitized by Google

προσῆκεν, ἔξειν καὶ λέγειν, καὶ συμβουλεύειν, δι' ὧν καὶ τὰ παρόντα ἔσται βελτίω, καὶ τὰ προειμένα σωθήσεται. ἀκριβῶς δὲ εἰδὼς, ὦ ἄνδρες Ἀθηναῖοι, τὸ λέγειν περὶ ὧν αὐτός εἰπέ τις, καὶ περὶ αὐτοῦ παρ' ὑμῖν, ἐπὶ τῶν πάνυ λυσιτελούντων τοῖς τολμῶσιν ὄν, οὕτως ἡγοῦμαι φορτικόν καὶ ἐπαχθές, ὥστε ἀνάγκην οὖσαν ὁρῶν, ὅμως ἀποκνῶ. νομίζω δ' ἄμεινον ἔν ὑμῖν περὶ ὧν νῦν ἐρῶ, κρῖναι, μικρὰ τῶν πρότερόν ποτε ῥηθέντων ὑπ' ἐμοῦ μνημονεύσαντας· ἐγὼ γὰρ, ὦ ἄνδρες Ἀθηναῖοι, πρῶτον μὲν, ἡνίκ' ἔπειθόν τινες ὑμᾶς, τῶν ἐν Εὐβοίᾳ πραγμάτων ταραττομένων, βοηθεῖν Πλουτάρχῳ, καὶ πόλεμον ἄδοξον καὶ δαπανηρὸν ἄρασθαι, πρῶτος καὶ μόνος παρελθὼν, ἀντεῖπον· καὶ μονονοὺ διεσπάσθην ὑπὸ τῶν ἐπὶ μικροῖς λήμμασι πολλὰ καὶ μεγάλα ὑμᾶς ἁμαρτάνειν πεισάντων· καὶ χρόνου βραχέος διελθόντος, μετὰ τοῦ προσόφλειν αἰσχύνην, καὶ παθεῖν οἷα τῶν ὄντων ἀνθρώπων οὐδένες πώποτε πεπόνθασιν ὑπὸ τούτων, οἷς ἐβοήθησαν, πάντες ὑμῖν ἔγνωτε τήν τε τῶν ταῦτα πεισάντων κακίαν καὶ τὸν τὰ βέλτιστα εἰρηκότα ἐμέ. πάλιν τοίνυν, ὦ ἄνδρες Ἀθηναῖοι, κατιδὼν Νεοπτόλεμον τὸν ὑποκριτὴν, τῷ μὲν τῆς τέχνης προσχήματι τυγχάνοντ' ἀδείας, κακὰ δ' ἐργαζόμενον τὰ μέγιστα τὴν πόλιν, καὶ τὰ παρ' ὑμῖν διοικοῦντα Φιλίππῳ, καὶ πρυτανεύοντα, παρελθὼν εἶπον εἰς ὑμᾶς, οὐθεμιᾶς ἕνεκα οὔτ' ἔχθρας, οὔτε συκοφαντίας ἰδίας, ὡς ἐκ τῶν μετὰ ταῦτα ἔργων γέγονε δῆλον. καὶ οὐκέτ' ἐν τούτοις αἰσθέσο-

μαι τοὺς ὑπὲρ Νεοπτολέμου λέγοντας· οὐδὲ εἷς γὰρ ἦν· ἀλλ' ὑμᾶς αὐτούς· εἰ γὰρ ἐν Διονύσου τραγῳδοὺς ἐθεᾶσθε, ἀλλὰ μὴ περὶ σωτηρίας καὶ κοινῶν πραγμάτων ἦ ὁ λόγος, οὐκ ἂν οὕτως οὔτ' ἐκείνου πρὸς χάριν, οὔτ' ἐμοῦ πρὸς ἀπέχθειαν ἠκούσατε. καίτοι τοῦτό γε ὑμᾶς οἶομαι νῦν ἅπαντας ἠσθῆσθαι, ὅτι τὴν τότ' ἄφιξιν εἰς τοὺς πολεμίους ἐποιήσατο, ὑπὲρ τοῦ τἀκεῖ χρήματ' ὀφειλόμενα, ὡς ἔφη, κομίσας θεῦρο λειτουργεῖν· καὶ τούτῳ τῷ λόγῳ πλείστῳ χρησάμενος, ὡς δεινὸν εἴ τις ἐγκαλεῖ τοῖς ἐκεῖθεν ἐνθάδε τὰς εὐπορίας ἄγουσιν· ἐπειδὴ διὰ τὴν εἰρήνην ἀδείας ἔτυχεν, ἣν ἐνθάδ' ἐκέκτητο οὐσίαν φανερὰν, ταύτην ἐξαργυρίσας, πρὸς ἐκεῖνον ἀπάγων ᾤχετο. δύο μὲν δὴ ταῦτα, ὧν προεῖπον ἐγὼ, μαρτυρεῖ τοῖς τότε γεγενημένοις λόγοις, ὀρθῶς καὶ δικαίως, οἷά περ ἦν, ἀποφανθέντα ὑπ' ἐμοῦ. τρίτον δ', ὦ ἄνδρες Ἀθηναῖοι, (καὶ μόνον ἓν τοῦτ' εἰπὼν ἔτι, καὶ δὴ καὶ περὶ ὧν παρελήλυθα ἐρῶ·) ἡνίκα τοὺς ὅρκους τοὺς περὶ τῆς εἰρήνης ἀπειληφότες ἤκομεν οἱ πρέσβεις, τότε Θεσπιάς τινων καὶ Πλαταιὰς ὑπισχνουμένων οἰκισθήσεσθαι· καὶ τοὺς μὲν φωκέας τὸν Φίλιππον, ἂν γένηται κύριος, σώσειν, τὴν δὲ θηβαίων πόλιν διοικιεῖν, καὶ τὸν Ὠρωπὸν ὑμῖν ὑπάρξειν, καὶ τὴν Εὔβοιαν ἀντ' Ἀμφιπόλεως ἀποδοθήσεσθαι, καὶ τοιαύτας ἐλπίδας καὶ φενακισμοὺς, οἷς ὑπαχθέντες ὑμεῖς, οὔτε συμφερόντως, οὔτ' ἴσως οὐδὲ καλῶς, προεῖσθε φωκέας· οὐδὲν τούτων οὔτ' ἐξαπατήσας, οὔτε σιγήσας ἐγὼ φανήσομαι, ἀλλὰ

προειπὼν ὑμῖν (ὡς εὖ οἶδ', ὅτι μνημονεύετε) ὅτι ταῦτα οὔτε οἶδα, οὔτε προσδοκῶ, νομίζω δὲ τὸν λέγοντα ληρεῖν. ταῦτα τοίνυν ἅπαντ', ὅσα φαίνομαι βέλτιον τῶν ἄλλων προορῶν, οὐδ' εἰς μίαν, ὦ ἄνδρες ἀθηναῖοι, οὔτε δεινότητα, οὔτε ἀλαζονείαν ἐπανοίσω, οὐδὲ προσποιήσομαι δι' οὐδὲν ἄλλο γιγνώσκειν, καὶ προαισθάνεσθαι, πλὴν δι' ἃ ἂν ὑμῖν εἴπω, δύο· ἓν μέν, ὦ ἄνδρες ἀθηναῖοι, δι' εὐτυχίαν, ἣν συμπάσης ἐγὼ τῆς ἐν ἀνθρώποις οὔσης δεινότητος καὶ σοφίας ῥᾳδίως κρατοῦσαν· ἕτερον δὲ, ὅτι προῖκα τὰ πράγματα κρίνω καὶ λογίζομαι, καὶ οὐδὲν λῆμμα οὐδεὶς ἂν ἔχοι, πρὸς οἷς ἐγὼ πεπολίτευμαι καὶ λέγω, δεῖξαι προσηρτημένον. ὀρθὸν οὖν ὅ, τι ἄν ποτε ἀπ' αὐτῶν ὑπάρχῃ τῶν πραγμάτων, τὸ συμφέρον φαίνεταί μοι. ὅταν δ' ἐπὶ θάτερα, ὥσπερ εἰς τρυτάνην, ἀργύριον προσενέγκῃς, οἴχεται φέρον, καὶ καθείλκυσε τὸν λογισμὸν ἐφ' αὑτό, καὶ οὐκέτ' ἂν ὀρθῶς, οὐδ' ὑγιῶς ὁ τοῦτο ποιήσας περὶ οὐδενὸς ἂν λογίσαιτο. ἓν μὲν οὖν ἔγωγε πρῶτον ὑπάρχειν φημὶ δεῖν, ὅπως εἴτε σύνταξιν, εἴτε συμμάχους, εἴτ' ἄλλο τι βούλεταί τις κατασκευάζειν τῇ πόλει, τὴν ὑπάρχουσαν εἰρήνην μὴ λύων τοῦτο ποιήσῃ, οὐχ ὡς θυμαστὴν, οὐδ' ὡς ἀξίαν οὖσαν ὑμῶν· ἀλλ' ὁποία ποτ' ἐστὶν αὕτη, μὴ γνῶσθαι μᾶλλον εἶχε τοῖς πράγμασι καιρὸν, ἢ γεγενημένην νῦν δι' ὑμᾶς λυθῆναι· πολλὰ γὰρ προλήμεθα, ὧν ὑπαρχόντων, τότ' ἄν, ἢ νῦν, ἀσφαλέστερος καὶ ῥᾴων ἦν ἡμῖν ὁ πόλεμος. δεύτερον δὲ, ὁρᾶν, ὅπως μὴ προαξώμεθα, ὦ ἄνδρες

Digitized by Google

ἀθηναῖοι, τοὺς συνειληλυθότας τούτους, καὶ φάσκοντας ἀμφικτύονας νῦν εἶναι, εἰς ἀνάγκην καὶ πρόφασιν κοινοῦ πολέμου πρὸς ὑμᾶς· ἐγὼ γάρ, εἰ γένοιθ' ἡμῖν πρὸς Φίλιππον πάλιν πόλεμος δι' Ἀμφίπολιν, ἢ τι τοιοῦτον ἔγκλημα ἴδιον, οὗ μὴ μετέχουσι Θετταλοὶ, μηδ' ἄργειοι, μηδὲ Θηβαῖοι, οὐκ ἂν ἡμῖν οἶομαι τούτων οὐδένα πολεμῆσαι, καὶ πάντων ἥκιστα· (καί μοι μὴ θορυβήσῃ μηδεὶς, πρὶν ἂν ἀκούσῃ·) Θηβαίους, οὐχ ὡς ἡδέως ἔχουσιν ἡμῖν; οὐδ' ὡς οὐκ ἂν χαρίζοιντο Φιλίππῳ, ἀλλ' ἴσασιν ἀκριβῶς, εἰ καὶ πάνυ φήσειέ τις αὐτοὺς ἀναισθήτους εἶναι, ὅτι, εἰ γενήσεται πόλεμος πρὸς ὑμᾶς αὐτοῖς, τὰ μὲν κακὰ πάνθ' ἕξουσιν αὐτοὶ, τοῖς δ' ἀγαθοῖς ἑφεδρεύων ἕτερος καθεδεῖται. οὔκουν προείντ' ἂν ἑαυτοὺς εἰς τοῦτο, μὴ κοινῆς τῆς ἀρχῆς καὶ τῆς αἰτίας οὔσης τοῦ πολέμου· οὐδέ γε εἰ πάλιν πρὸς τοὺς θηβαίους πολεμήσαιμεν δι' Ὠρωπόν, ἤ τι τῶν ἰδίων, οὐδὲν ἂν ἡμᾶς παθεῖν ἡγοῦμαι· καὶ γὰρ ἡμῖν κἀκείνοις τοὺς βοηθήσοντας ἂν οἶομαι, εἰς τὴν οἰκείαν εἴ τις ἐμβάλοι, βοηθεῖν, οὐ συνεπιστρατεύσειν οὐδετέροις· καὶ γὰρ αἱ συμμαχίαι τοῦτον ἔχουσι τὸν τρόπον, ὧν καὶ φροντίσειεν ἄν τις, καὶ τὸ πρᾶγμα φύσει τοιοῦτόν ἐστιν. οὐκ ἄχρι τῆς ἴσης ἕκαστός ἐστιν εὔνους, οὔθ' ἡμῖν, οὔτε θηβαίοις, σῶς τε εἶναι καὶ κρατεῖν τῶν ἄλλων· ἀλλὰ σῶς μὲν εἶναι ἅπαντες ἂν βούλοιντο ἕνεκά γε ἑαυτῶν· κρατήσαντας δὲ τοὺς ἑτέρους δεσπότας ὑπάρχειν αὐτῶν, οὐδὲ εἷς. τί οὖν ἡγοῦμαι φοβερὸν, καὶ τί φυλάξασθαι φημὶ δεῖν ἡμᾶς;

Digitized by Google

ὅπως μὴ κοινὴν πρόφασιν, καὶ κοινὸν ἔγκλημα ὁ μέλλων πόλεμος πρὸς ἅπαντας λήψῃ· εἰ γὰρ ἀργεῖοι μὲν, καὶ μεσσήνιοι, καὶ μεγαλοπολῖται, καί τινες τῶν λοιπῶν πελοποννησίων, ὅσοι γε δὴ τὰ αὐτὰ τούτοις φρονοῦσι, διὰ τὴν πρὸς λακεδαιμονίους ἡμῖν ἐπικηρυκείαν, ἐχθρῶς σχήσουσι, καὶ τὸ δοκεῖν ἐκδέχεσθαί τι τῶν ἐκείνοις πεπραγμένων· θηβαῖοι δὲ ἔχουσι μέν, ὡς λέγουσιν, ἀπεχθῶς, ἔτι δὲ ἐχθροτέρως σχήσουσιν, ὅτι τοὺς παρ' ἐκείνων φεύγοντας σώζομεν, καὶ πάντα τρόπον τὴν δυσμένειαν ἐνδεικνύμεθ' αὐτοῖς· θετταλοὶ δ', ὅτι τοὺς φωκέων φυγάδας σώζομεν· φίλιππος δὲ, ὅτι κωλύομεν αὐτὸν κοινωνεῖν τῆς ἀμφικτυονίας· φοβοῦμαι, μὴ πάντες, περὶ τῶν ἰδίων ἕκαστος, ὀργιζόμενοι, κοινὸν ἐφ' ἡμᾶς ἀγάγωσι τὸν πόλεμον, τὰ τῶν ἀμφικτυόνων δόγματα προστησάμενοι, εἶτ' ἐπισπασθῶσιν ἕκαστοι, πέρα τοῦ συμφέροντος ἑαυτοῖς, ἡμῖν πολεμῆσαι, ὥσπερ καὶ περὶ φωκέας. ἔστι γὰρ δήπου τοῦθ', ὅτι νῦν θηβαῖοι, καὶ φίλιππος, καὶ θετταλοὶ, οὐχὶ ταὐτὰ μάλιστα ἕκαστοι ἐσπουδακότες, ταὐτὰ πάντες ἔπραξαν, οἷον θηβαῖοι, τὸν μὲν φίλιππον παρελθεῖν, καὶ λαβεῖν τὰς παρόδους, οὐκ ἠδύναντο κωλῦσαι, οὐδέ γε τῶν αὐταῖς πεπονημένων, ὕστατον ἐλθόντα, τὴν δόξαν ἔχειν· νυνὶ γὰρ θηβαίοις, πρὸς μὲν τὸ τὴν χώραν κεκομίσθαι, κάλλιστα πέπρακται· πρὸς δὲ τιμὴν καὶ δόξαν, αἴσχιστα· εἰ γὰρ μὴ παρῆλθε φίλιππος, οὐδὲν ἂν αὐτοῖς ἐδόκει εἶναι. ταῦτα δ' οὐκ ἠβούλοντο· ἀλλὰ τῷ τὸν Ὀρχομενὸν καὶ τὴν Κο-

Digitized by Google

ρώνειαν λαβεῖν ἐπιθυμεῖν, μὴ δύνασθαι δέ, ταῦτα πάνθ' ὑπέμειναν. Φίλιππον τοίνυν τινὲς μὲν δήπου τολμῶσι λέγειν, ὡς οὐκ ἐβούλετο Θηβαίοις Ὀρχομενὸν καὶ Κορώνειαν παραδοῦναι, ἀλλ' ἠναγκάσθη. ἐγὼ δὲ τούτοις μὲν ἐῤῥῶσθαι λέγω· ἐκεῖνο δὲ οἶδ', ὅτι οὐ μᾶλλόν γε ταῦτ' ἔμελεν αὐτῷ, ἢ τὰς παρόδους λαβεῖν ἠβούλετο, καὶ τὴν δόξαν τοῦ πολέμου τοῦ δοκεῖν δι' αὑτὸν κρίσιν εἰληφέναι, καὶ τὰ πύθια θεῖναι δι' ἑαυτοῦ. καὶ ταῦτ' ἦν, ὧν μάλιστ' ἐγλίχετο· Θετταλοὶ δέ γε οὐδέτερ' ἠβούλοντο τούτων, οὔτε Θηβαίους, οὔτε τὸν Φίλιππον μέγαν γενέσθαι· πάντα γὰρ ταῦτα ἐφ' ἑαυτοὺς ἡγοῦντο εἶναι. τῆς πυλαίας δ' ἐπεθύμουν, καὶ τῶν ἐν Δελφοῖς, πλεονεκτημάτων δυοῖν, κύριοι γενέσθαι· τῷ δὲ τούτων γλίχεσθαι, τάδε συγκατέπραξαν. τῶν τοίνυν ἰδίων ἕνεκα ἕκαστον εὑρήσετε [εἰς τὰ] πολλὰ προηγμένον, ἂν οὐδὲν ἠβούλετο πρᾶξαι. τοῦτο μὲν τοίνυν, ὅτι τοιοῦτόν ἐστι, φυλακτέον ἡμῖν. τὰ κελευόμενα ἡμᾶς ἆρα δεῖ ποιεῖν, ταῦτα φοβουμένους; καὶ σὺ ταῦτα κελεύεις; πολλοῦ γε καὶ δέω. ἀλλ' ὡς οὔτε πράξομεν οὐδὲν ἀνάξιον ἡμῶν αὐτῶν, οὔτ' ἔσται πόλεμος, νοῦν τε δόξομεν πᾶσιν ἔχειν, καὶ τὰ δίκαια λέγειν, τοῦτ' οἶομαι δείξειν. πρὸς δὲ τοὺς θρασέως ὅτιοῦν οἰομένους ὑπομένειν δεῖν, καὶ μὴ προορωμένους τὸν πόλεμον, ἐκεῖνα βούλομαι λογίσασθαι. ἡμεῖς Θηβαίους ἐῶμεν ἔχειν Ὠρωπόν. καὶ εἴ τις ἔροιτο ἡμᾶς, κελεύσας εἰπεῖν τἀληθῆ, διὰ τί; ἵνα μὴ πολεμῶμεν, φαίημεν ἄν. καὶ Φιλίππῳ νυνὶ, κατὰ

Digitized by Google

τὰς συνθήκας, Ἀμφιπόλεως παρακεχωρήκαμεν, καὶ καρδιανοὺς ἐῶμεν ἔξω χερρονησιτῶν τῶν ἄλλων τετάχθαι, καὶ τὸν κᾶρα τὰς νήσους καταλαμβάνειν, Χίον, καὶ Κῶν, καὶ Ῥόδον, καὶ βυζαντίους κατάγειν τὰ πλοῖα· δηλονότι, τὴν ἀπὸ τῆς εἰρήνης ἡσυχίαν πλειόνων ἀγαθῶν αἰτίαν εἶναι νομίζοντες, ἢ τὸ προσκρούειν, καὶ φιλονεικεῖν περὶ τούτων· οὐκοῦν εὔηθες καὶ κομιδῇ σχέτλιον, πρὸς ἑκάστους. καθ' ἕνα οὕτωσὶ ἤδη προσενηνεγμένους περὶ τῶν οἰκείων καὶ ἀναγκαιοτάτων, πρὸς ἅπαντας περὶ τῆς ἐν Δελφοῖς σκιᾶς νυνὶ πολεμῆσαι

ΥΠΟΘΕΣΙΣ ΤΟΥ ΚΑΤΑ ΦΙΛΙΠΠΟΥ Β.

Παραινεῖ διὰ τούτου τοῦ λόγου τοῖς ἀθηναίοις ὁ ῥήτωρ, πολέμιον ὑποπτεύειν τὸν Φίλιππον, καὶ τῇ εἰρήνῃ μὴ πάνυ πιστεύειν, ἀλλὰ ἐγείρεσθαι καὶ προσέχειν τὸν νοῦν τοῖς πράγμασι, καὶ εὐτρεπίζεσθαι εἰς πόλεμον· ἐπιβουλεύειν γὰρ αἰτιᾶται καὶ τοῖς ἀθηναίοις καὶ πᾶσι τοῖς ἕλλησι τὸν Φίλιππον. καὶ τοῦτο αὐτοῦ κατημαρτυρεῖν τὰς πράξεις φησίν· ἐπαγγέλλεται δὲ καὶ ἀποκρίσεις δώσειν πρός τινας πρέσβεις ἥκοντας, ἀπορούντων τῶν ἀθηναίων, ὁπότε ἀποκρίνασθαι δεῖ. πόθεν δὲ οὗτοι, καὶ περὶ τινων ἥκουσιν, ἐν τῷ λόγῳ μὲν οὐ δηλοῦται, ἐκ δὲ τῶν φιλιππικῶν ἱστοριῶν μαθεῖν δυνατόν· κατὰ γὰρ τοῦτον τὸν καιρὸν ἔπεμψε πρέσβεις ὁ Φίλιππος πρὸς τοὺς

Digitized by Google

ἀθηναίους, αἰτιώμενος, ὅτι διαβάλλουσιν αὐτὸν μάτην πρὸς τοὺς ἕλληνας, ὡς ἐπαγγελλόμενον αὐτοῖς πολλὰ καὶ μεγάλα, ψευδόμενον δέ· οὐδὲν γὰρ ὑπισχνεῖσθαί φησιν, οὐδὲ ἐψεῦσθαι, καὶ περὶ τούτων ἐλέγχους ἀπαιτεῖ. ἔπεμψαν δὲ κατὰ Φιλίππου καὶ ἀργεῖοι καὶ μεσσήνιοι πρέσβεις εἰς Ἀθήνας, αἰτιώμενοι καὶ οὗτοι τὸν δῆμον, ὅτι λακεδαιμονίοις καταδουλουμένοις τὴν Πελοπόννησον εὔνους τέ ἐστι, καὶ συγκροτεῖ· αὐτοῖς δὲ περὶ ἐλευθερίας πολεμοῦσιν ἐναντιοῦται. ἀποροῦσιν οὖν οἱ ἀθηναῖοι καὶ πρὸς τὸν Φίλιππον ἀποκρίσεως, καὶ πρὸς τὰς πόλεις, ὅτι εὔνοι μέν εἰσι λακεδαιμονίοις, καὶ τὴν τῶν ἀργείων καὶ μεσσηνίων μετὰ Φιλίππου σύστασιν καὶ μισοῦσι καὶ ὑποπτεύουσιν, οὐ μὴν ἀποφῆνασθαι δύνανται δίκαια πράττειν τοὺς λακεδαιμονίους. πρὸς δὲ τὸν Φίλιππον διημαρτήκασι μὲν ὧν ἤλπισαν· οὐ μὴν ὑπ' ἐκείνου γε αὐτοῦ δοκοῦσιν ἐξηπατῆσθαι· οὔτε γὰρ ταῖς ἐπιστολαῖς ἐνέγραψεν ὁ Φίλιππος ἐπαγγελίαν οὐδεμίαν, οὔτε διὰ τῶν ἰδίων πρεσβειῶν ἐποιήσατό τινα ὑπόσχεσιν, ἀλλὰ ἀθηναίων τινὲς ἦσαν οἳ τὸν δῆμον εἰς ἐλπίδα καταστήσαντες, ὡς Φίλιππος φωκέας σώσει, καὶ τὴν θηβαίων ὕβριν καταλύσει. διὰ τοῦτο ὁ Δημοσθένης τῶν ἀποκρίσεων μνησθείς, ἐπαγγέλλεται μὲν αὐτὰς δώσειν· φησὶ δέ, ὅτι δίκαιον ἦν, τοὺς τὴν δυσχέρειαν πεποιηκότας, ἐκείνους καὶ τὰς ἀποκρίσεις ἀπαιτεῖσθαι, τοὺς ἀπατήσαντας, φησὶ, τὸν δῆμον, καὶ ἀνοίξαντας Φιλίππῳ Πύλας. ταῦτα δὲ, εἰς τὸν Αἰσχίνην αἰνίττεται, προκατασκευαζόμενος,

Digitized by Google

ὡς φασι, τὴν καθ' αὑτοῦ κατηγορίαν τῆς παραπρεσβείας, ἣν ὕστερον ἐνεστήσατο, καὶ προδιαβάλλων αὐτὸν πρὸς τοὺς ἀθηναίους.

ΔΗΜΟΣΘΕΝΟΥΣ

ΤΩΝ ΚΑΤΑ ΦΙΛΙΠΠΟΥ Β.

Ὅταν, ὦ ἄνδρες ἀθηναῖοι, λόγοι γίγνωνται περὶ ὧν Φίλιππος πράττει καὶ βιάζεται παρὰ τὴν εἰρήνην, ἀεὶ τοὺς ὑπὲρ ἡμῶν λόγους καὶ δικαίους καὶ φιλανθρώπους ὁρῶ φαινομένους· καὶ λέγειν μὲν ἅπαντας ἀεὶ τὰ δέοντα δοκοῦντας τοὺς κατηγοροῦντας Φιλίππου, γιγνόμενον δ' οὐδὲν, ὡς ἔπος εἰπεῖν, τῶν δεόντων, οὐδ' ὧν εἵνεκα ταῦτ' ἀκούειν ἄξιόν· ἀλλ' εἰς τοῦτο ἤδη προηγμένα τυγχάνει πάντα τὰ πράγματα τῇ πόλει, ὥσθ' ὅσῳ τις ἂν μᾶλλον καὶ φανερώτερον ἐξελέγχῃ Φίλιππον, καὶ τὴν πρὸς ὑμᾶς εἰρήνην παραβαίνοντα, καὶ πᾶσι τοῖς ἕλλησιν ἐπιβουλεύοντα, τοσούτῳ τὸ, τί χρὴ ποιεῖν, συμβουλεῦσαι χαλεπώτερον εἶναι. αἴτιον δὲ τούτων, ὅτι πάντας, ὦ ἄνδρες ἀθηναῖοι, τοὺς πλεονεκτεῖν ζητοῦντας ἔργῳ κωλύειν καὶ πράξεσιν, οὐχὶ λόγοις, δέον, πρῶτον μὲν ἡμεῖς οἱ παριόντες τούτων μὲν ἀφέσταμεν, καὶ γράφειν, καὶ συμβουλεύειν, διὰ τὴν πρὸς ὑμᾶς ἀπέχθειαν, ὀκνοῦντες. οἷα ποιεῖ δὲ, ὡς δεινὰ καὶ χαλεπά, ταῦτα διιξερχόμεθα· ἔπειθ' ὑμεῖς οἱ κα-

Digitized by Google

θήμενοι, ὃς μὲν ἂν εἴποιτε δικαίους λόγους, καὶ λέγοντος ἄλλου συνίητε, ἄμεινον Φιλίππου παρεσκεύασθε· ὡς δὲ κωλύσαιτ' ἂν ἐκεῖνον πράττειν ταῦτα, ἐφ' ὧν ἐστι νῦν, παντελῶς ἀργῶς ἔχετε. συμβαίνει δὴ πρᾶγμα ἀναγκαῖον, οἶμαι, καὶ ἴσως εἰκός. ἐν οἷς ἑκάτεροι διατρίβετε, καὶ περὶ ἃ σπουδάζετε, ταῦτ' ἄμεινον ἑκατέροις ἔχει· ἐκείνῳ μὲν αἱ πράξεις, ὑμῖν δ' οἱ λόγοι. εἰ μὲν οὖν καὶ νῦν λέγειν δικαιότερα ὑμῖν ἐξαρκεῖ, ῥᾴδιον, καὶ πόνος οὐδεὶς πρόσεστι τῷ πράγματι· εἰ δ', ὅπως τὰ παρόντ' ἐπανορθωθήσεται, δεῖ σκοπεῖν, καὶ μὴ προελθόντα ἔτι ποῤῥωτέρω λήσει πάντας ἡμᾶς, μηδ' ἐπιστήσεται μέγεθος δυνάμεως, πρὸς ἣν οὐδ' ἀντᾶραι δυνησόμεθα, οὐχ ὁ αὐτὸς τρόπος, ὅσπερ πρότερον, τοῦ βουλεύσασθαι, ἀλλὰ καὶ τοῖς λέγουσιν ἅπασι, καὶ τοῖς ἀκούουσιν ὑμῖν, τὰ βέλτιστα καὶ τὰ σώσαντ' ἂν ἀντὶ τῶν ῥᾳστων καὶ τῶν ἡδίστων προαιρετέον. πρῶτον μὲν οὖν, εἴ τις, ὦ ἄνδρες Ἀθηναῖοι, θαῤῥεῖ ὁρῶν, ἡλίκος ἤδη καὶ ὅσων κύριός ἐστι Φίλιππος, καὶ μηδένα οἴεται κίνδυνον φέρειν τοῦτο τῇ πόλει, μηδ' ἐφ' ὑμᾶς πάντα ταῦτα παρασκευάζεσθαι, θαυμάζω, καὶ δεηθῆναι πάντων ὁμοίως ὑμῶν βούλομαι, τοὺς λογισμοὺς ἀκοῦσαί μου διὰ βραχέων, δι' οὓς τἀναντία μοι παρέστηκε προσδοκᾶν, καὶ δι' οὓς ἐχθρὸν ἡγοῦμαι Φίλιππον· ἵν', ἐὰν μὲν ἐγὼ δοκῶ βέλτιον τῶν ἄλλων προορᾶν, ἐμοὶ πεισθῆτε· ἐὰν δ' οἱ θαῤῥοῦντες καὶ πεπιστευκότες αὐτῷ, τούτοις πρόσθητε. ἐγὼ τοίνυν, ὦ ἄνδρες Ἀθηναῖοι, λογίζομαι,

Digitized by Google

τίνων ὁ Φίλιππος κύριος πρῶτον μετὰ τὴν εἰρήνην κατέστη, Πυλῶν, καὶ τῶν ἐν φωκεῦσι πραγμάτων. τί οὖν; πῶς τούτοις ἐχρήσατο; ἃ θηβαίοις συμφέρει, καὶ οὐχ ἃ τῇ πόλει, πράττειν προείλετο. τί δήποτε; ὅτι πρὸς πλεονεξίαν, οἶμαι, καὶ τὸ πάνθ' ὑφ' ἑαυτῷ ποιήσασθαι τοὺς λογισμοὺς ἐξετάζων, καὶ οὐχὶ πρὸς εἰρήνην, οὐδ' ἡσυχίαν, οὐδὲ δίκαιον οὐδέν, εἶδε τοῦτο ὀρθῶς, ὅτι τῇ μὲν ἡμετέρᾳ πόλει καὶ τοῖς ἡμετέροις ἤθεσιν οὐδὲν ἂν ἐνδείξαιτο τοιοῦτον, οὐδὲ ποιήσειεν, ὑφ' οὗ πεισθέντες ὑμεῖς τῆς ἰδίας ἕνεκ' ὠφελείας τῶν ἄλλων τινὰς ἑλλήνων ἐκείνῳ πρόοισθε, ἀλλὰ καὶ τοῦ δικαίου λόγον ποιούμενοι, καὶ τὴν προσοῦσαν ἀδοξίαν τῷ πράγματι φεύγοντες, καὶ πάνθ', ἃ προσήκει, προορώμενοι, ὁμοίως ἐναντιώσεσθε, ἄν τι τοιοῦτον ἐπιχειρῇ πράττειν, ὥσπερ ἂν εἰ πολεμοῦντες τύχοιτε. τοὺς δὲ θηβαίους ἡγεῖτο, ὅπερ συνέβη, ἀντὶ τῶν ἑαυτοῖς γιγνομένων, τὰ λοιπὰ ἐάσειν, ὅπως βούλεται, πράττειν αὐτόν, καὶ οὐχ ὅπως ἀντιπράξειν καὶ διακωλύσειν, ἀλλὰ καὶ συστρατεύσειν, ἂν αὐτὸς κελεύῃ· καὶ νῦν τοὺς μεσσηνίους καὶ τοὺς ἀργείους, ταὐτὰ ὑπειληφὼς, εὖ ποιεῖ. ὃ καὶ μέγιστόν ἐστι καθ' ὑμῶν ἐγκώμιον, ὦ ἄνδρες ἀθηναῖοι· κέκρισθε γὰρ ἐκ τούτων τῶν ἔργων μόνοι τῶν ἁπάντων μηδενὸς ἂν κέρδους τὰ κοινὰ δίκαια τῶν ἑλλήνων προέσθαι, μηδ' ἀνταλλάξασθαι μηδεμιᾶς χάριτος, μηδ' ὠφελείας, τὴν εἰς τοὺς ἕλληνας εὔνοιαν. καὶ ταῦτ' εἰκότως, καὶ περὶ ὑμῶν οὕτως ὑπείληφε, καὶ κατ' ἀργείων καὶ θηβαίων ὡς

Digitized by Google

ἑτέρως, οὐ μόνον εἰς τὰ παρόντα ὁρῶν, ἀλλὰ καὶ τὰ πρὸ τούτων λογιζόμενος· εὑρίσκει γάρ, οἶμαι, καὶ ἀκούει, τοὺς μὲν ὑμετέρους προγόνους, ἑξὸν αὐτοῖς τῶν λοιπῶν ἄρχειν ἑλλήνων, ὥστ' αὐτοὺς ὑπακούειν βασιλεῖ, οὐ μόνον οὐκ ἀνασχομένους τὸν λόγον τοῦτον, ἡνίκ' ἦλθεν Ἀλέξανδρος, ὁ τούτων πρόγονος, περὶ τούτων κήρυξ, ἀλλὰ καὶ τὴν πόλιν ἐκλιπεῖν προελομένους, καὶ παθεῖν ὁτιοῦν ὑπομείναντας, καὶ μετὰ ταῦτα πράξαντας ταῦθ', ἃ πάντες μὲν ἀεὶ γλίχονται λέγειν, ἀξίως δ' εἰπεῖν οὐδεὶς δεδύνηται. διόπερ κἀγὼ παραλείψω. δικαίως· ἔστι γὰρ μείζω τἀκείνων ἔργα, ἢ ὡς τῷ λόγῳ τις ἂν εἴποι. τοὺς δὲ θηβαίων καὶ ἀργείων προγόνους, τοὺς μὲν συστρατεύσαντας τῷ βαρβάρῳ, τοὺς δ' οὐκ ἐναντιωθέντας. οἶδεν οὖν ἀμφοτέρους ἰδίᾳ τὸ λυσιτελοῦν ἀγαπήσοντας, οὐχ ὅ,τι συνοίσει κοινῇ τοῖς ἕλλησι, σκεψομένους. ἡγεῖτ' οὖν, εἰ μὲν ὑμᾶς ἕλοιτο φίλους, ἐπὶ τοῖς δικαίοις αἱρήσεσθαι· εἰ δ' ἐκείνοις πρόσθοιτο, συνεργοὺς ἕξειν τῆς αὐτοῦ πλεονεξίας. διὰ ταῦτ' ἐκείνους ἀνθ' ὑμῶν καὶ τότε, καὶ νῦν αἱρεῖται· οὐ γὰρ δὴ τριήρεις γε ὁρᾷ πλείους αὐτοῖς, ἢ ὑμῖν, ἐνούσας· οὐδ' ἐν μὲν τῇ μεσογείᾳ τιν' ἀρχὴν εὕρηκε, τῆς δ' ἐπὶ τῇ θαλάττῃ καὶ τῶν ἐμπορίων ἀφέστηκεν· οὐδ' ἀμνημονεῖ τοὺς λόγους, οὐδὲ τὰς ὑποσχέσεις, ἐφ' αἷς τῆς εἰρήνης ἔτυχεν. ἀλλὰ νὴ Δία, εἴποι τις ἄν, ὡς πάντα ταῦτ' εἰδὼς, οὐ πλεονεξίας ἕνεκεν, οὐδ' ὧν ἐγὼ κατηγορῶ, τότε ταῦτ' ἔπραξεν, ἀλλὰ τῷ δικαιότερ' ἀξιοῦν τοὺς θηβαίους,

Digitized by Google

ἢ ὑμᾶς; ἀλλὰ τοῦτον καὶ μόνον πάντων τῶν λόγων οὐκ ἔνεστ' αὐτῷ νῦν εἰπεῖν· ὃ γὰρ Μεσσήνην λακεδαιμονίους ἀφιέναι κελεύων, πῶς ἄν, Ὀρχομενὸν καὶ Κορώνειαν τότε θηβαίοις παραδοὺς, τῷ δίκαια νομίζων ταῦτ' εἶναι πεποιηκέναι σκήψαιτο; ἀλλ' ἐβιάσθη νὴ Δία; (τοῦτο γάρ ἐσθ' ὑπόλοιπον,) καὶ παρὰ γνώμην, τῶν θετταλῶν ἱππέων καὶ τῶν θηβαίων ὁπλιτῶν ἐν μέσῳ ληφθεὶς, συνεχώρησε ταῦτα; καλῶς· οὐκοῦν φασὶ μὲν μέλλειν πρὸς τοὺς θηβαίους αὐτὸν ὑπόπτως ἔχειν, καὶ λογοποιοῦσί τινες περιῴοντες, ὡς Ἐλάτειαν τειχιεῖ· ὃ δὲ ταῦτα μὲν μέλλει, καὶ μελλήσει γε, ὡς ἐγὼ κρίνω· τοῖς μεσσηνίοις δὲ καὶ τοῖς ἀργείοις ἐπὶ τοὺς λακεδαιμονίους συνεισβάλλειν οὐ μέλλει, ἀλλὰ καὶ ξένους εἰσπέμπει, καὶ χρήματ' ἀποστέλλει, καὶ δύναμιν μεγάλην ἔχων αὐτός ἐστι προσδόκιμος. τοὺς μὲν οὖν ὄντας ἐχθροὺς θηβαίων λακεδαιμονίους ἀναιρεῖ· οὓς δ' ἀπώλεσεν αὐτὸς πρότερον φωκέας νῦν σώζει. καὶ τίς ἂν ταῦτα πιστεύσειεν; ἐγὼ μὲν γὰρ οὐκ ἂν ἡγοῦμαι Φίλιππον, οὔτ' εἰ τὰ πρῶτα βιασθεὶς ἄκων ἔπραξεν, οὔτ' ἂν εἰ νῦν ἀπεγίνωσκε θηβαίους, τοῖς ἐκείνων ἐχθροῖς συνεχῶς ἐναντιοῦσθαι· ἀλλ' ἀφ' ὧν νῦν ποιεῖ, κἀκεῖνα ἐκ προαιρέσεως δῆλός ἐστι ποιήσας. ἐκ πάντων δ', ἄν τις ὀρθῶς θεωρῇ, [ὅτι] πάντα πραγματεύεται κατὰ τῆς πόλεως συντάττων. καὶ τοῦτ' ἐξ ἀνάγκης τρόπον τιν' αὐτῷ νῦν γε δὴ συμβαίνει· λογίζεσθε γάρ· ἄρχειν βούλεται. τούτου δ' ἀνταγωνιστὰς μόνους ὑπειληφὼς ὑμᾶς, ἀδικεῖ πολὺν ἤδη

χρόνον, καὶ τοῦτο αὐτὸς ἄριστα σύνοιδεν ἑαυτῷ· οἷς γὰρ οὗσιν ὑμετέροις ἔχει χρῆσθαι, τούτοις πάντα τἄλλα ἀσφαλῶς κέκτηται· εἰ γὰρ Ἀμφίπολιν καὶ Ποτίδαιαν πρόειτο, οὐδ' ἂν οἴκοι μένειν βεβαίως ἠγοῖτο. ἀμφότερα οὖν οἶδε, καὶ ἑαυτὸν ὑμῖν ἐπιβουλεύοντα, καὶ ὑμᾶς αἰσθανομένους· εὖ φρονεῖν δ' ὑμᾶς ὑπολαμβάνων, δικαίως ἂν αὐτὸν μισεῖν νομίζει, καὶ παρώξυνται, πείσεσθαί τι κακὸν προσδοκῶν, ἂν καιρὸν λάβητε, ἐὰν μὴ πρότερος φθάσῃ ποιήσας. διὰ ταῦτ' ἐγρήγορεν, ἐφέστηκεν, ἐπὶ τῇ πόλει θεραπεύει τινὰς Θηβαίων, καὶ πελοποννησίων τοὺς ταὐτὰ βουλομένους τούτοις, οὓς διὰ μὲν πλεονεξίαν τὰ παρόντα ἀγαπήσειν οἴεται, διὰ δὲ σκαιότητα τρόπων τῶν μετὰ ταῦτ' οὐδὲν προόψεσθαι. καίτοι, σωφρονοῦσί γε καὶ μετρίως, ἐναργῆ παραδείγματ' ἔστιν ἰδεῖν, ἃ καὶ πρὸς μεσσηνίους καὶ πρὸς ἀργείους ἔμοιγ' εἰπεῖν συνέβη. βέλτιον δ' ἴσως καὶ πρὸς ὑμᾶς ἐστιν εἰρῆσθαι. πῶς γὰρ οἴεσθ', ἔφην, ὦ ἄνδρες μεσσήνιοι, δυσχερῶς ἀκούειν ὀλυνθίους, εἴ τίς τι λέγοι κατὰ Φιλίππου κατ' ἐκείνους τοὺς χρόνους, ὅτ' Ἀνθεμοῦντα μὲν αὐτοῖς ἠφίει, οὗ πάντες οἱ πρότερον Μακεδονίας βασιλεῖς ἀντεποιοῦντο, Ποτίδαιαν δ' ἐδίδου, τοὺς ἀθηναίων ἀποίκους ἐκβαλών· καὶ τὴν μὲν ἔχθραν τὴν πρὸς ἡμᾶς αὐτὸς ἀνῄρητο, τὴν χώραν δ' ἐκείνοις ἐδεδώκει καρποῦσθαι. ἆρα προσδοκᾶν αὐτοὺς τοιαῦτα πείσεσθαι; ἢ λέγοντος ἄν τινος πιστεῦσαι; οὐκ οἴεσθέ γε. ἀλλ' ὅμως, ἔφην ἐγώ, μικρὸν χρόνον τὴν ἀλλοτρίαν κάρπωσά-

μενοι, πολὺν τῆς ἑαυτῶν ὑπ' ἐκείνου στέρονται, αἰσχρῶς ἐκπεσόντες· οὐ κρατηθέντες μόνον, ἀλλὰ καὶ προδοθέντες ὑπ' ἀλλήλων καὶ πραθέντες· οὐ γὰρ ἀσφαλεῖς ταῖς πολιτείαις αἱ πρὸς τοὺς τυράννους αὗται λίαν ὁμιλίαι. τί δ' οἱ Θετταλοί; ἆρ' οἴεσθ', ἔφην, ὅτ' αὐτῶν τοὺς τυράννους ἐξέβαλε, καὶ πάλιν Νίκαιαν καὶ Μαγνησίαν ἐδίδου, προσδοκᾶν τὴν καθιστῶσαν νῦν δεκαδαρχίαν ἔσεσθαι παρ' αὐτοῖς; ἢ τὸν τὴν πυλαίαν ἀποδόντα, τοῦτον τὰς ἰδίας αὐτῶν προσόδους παραιρήσεσθαι; οὐκ ἔστι ταῦτα. ἀλλὰ μὴν γέγονε ταῦτα, καὶ πᾶσιν ἔστιν εἰδέναι. ὑμεῖς δ', ἔφην ἐγὼ, θεώμενοι μὲν καὶ ὑπισχνούμενον θεωρεῖτε Φίλιππον· ἐξηπατημένα δ' ἤδη καὶ παρακεκρουσμένον, ἀπεύχεσθε, ἂν σωφρονῆτ', ἰδεῖν. ἔστι τοίνυν νὴ Δί', ἔφην ἐγὼ, παντοδαπὰ εὑρημένα ταῖς πόλεσι πρὸς φυλακὴν καὶ σωτηρίαν, οἷον χαρακώματα, καὶ τείχη, καὶ τάφροι, καὶ τἆλλα ὅσα τοιαῦτα. καὶ ταῦτα μέν ἐστιν ἅπαντα χειροποίητα, καὶ δαπάνης πολλῆς προσδεῖται. ἓν δέ τι κοινὸν ἡ φύσις τῶν εὖ φρονούντων ἐν ἑαυτῇ κέκτηται φυλακτήριον, ὃ πᾶσι μέν ἐστιν ἀγαθὸν καὶ σωτήριον, μάλιστα δὲ τοῖς πλήθεσι πρὸς τοὺς τυράννους. τί οὖν ἐστι τοῦτο; ἀπιστία. ταύτην φυλάττετε. ταύτης ἀντέχεσθε. ἐὰν ταύτην σώζητε, οὐδὲν δεινὸν μὴ πάθητε. τί [οὖν] ζητεῖτε; ἔφην· ἐλευθερίαν. εἶτ' οὐχ ὁρᾶτε Φίλιππον ἀλλοτριωτάτας ταύτῃ καὶ τὰς προσηγορίας ἔχοντα; βασιλεὺς γὰρ καὶ τύραννος ἅπας, ἐχθρὸς ἐλευθερίᾳ καὶ νόμοις ἐναντίος. οὐ φυλάξεσθ', ἔφην,

Digitized by Google

ὅπως μὴ, πολέμου ζητοῦντες ἀπαλλαγῆναι, δεσπότην εὕρητε; ταῦτ' ἀκούσαντες ἐκεῖνοι, καὶ θορυβοῦντες, ὡς ὀρθῶς λέγεται, καὶ πολλοὺς ἑτέρους λόγους καὶ παρὰ τῶν πρέσβεων, καὶ παρόντος ἐμοῦ, καὶ πάλιν ὕστερον [ἀκούσαντες], ὡς ἔοικεν, οὐδὲν μᾶλλον ἀποσχήσονται τῆς Φιλίππου φιλίας, οὐδ' ὧν ἐπαγγέλλεται. καὶ οὐ τοῦτό ἐστιν ἄτοπον, εἰ μεσσήνιοι, καὶ πελοποννησίων τινὲς, παρ' ἃ τῷ λογισμῷ βέλτισθ' ὁρῶσι, [τί] πράξουσιν, ἀλλ' εἰ ὑμεῖς αὐτοὶ, οἱ καὶ συνιέντες αὐτοὶ, καὶ τῶν λεγόντων ἀκούοντες ἡμῶν, ὡς ἐπιβουλεύεσθε, ὡς περιστοιχίζεσθε, ἐκ τοῦ μηδὲν ἤδη ποιεῖν λήσετε, ὡς ἐμοὶ δοκεῖ, πάντα ταῦθ' ὑπομείναντες. οὕτως ἡ παραυτίχ' ἡδονὴ καὶ ῥᾳστώνη μεῖζον ἰσχύει τοῦ ποθ' ὕστερον συνοίσειν μέλλοντος. περὶ μὲν δὴ τῶν ὑμῖν πρακτέων καθ' ὑμᾶς αὐτοὺς ὕστερον βουλεύσεσθε, ἂν σωφρονῆτε· ἃ δὲ νῦν ἀποκρινάμενοι τὰ δέοντ' ἂν εἴητ' ἐψηφισμένοι, ταῦτ' ἤδη λέξω. ἦν μὲν οὖν δίκαιον, ὦ ἄνδρες ἀθηναῖοι, τοὺς ἐνεγκόντας τὰς ὑποσχέσεις, ἐφ' αἷς ἐπείσθητε ποιήσασθαι τὴν εἰρηνην, καλεῖν· οὔτε γὰρ αὐτὸς ἂν ποτε ὑπέμεινα πρεσβεύειν, οὔτ' ἂν ὑμεῖς. εὖ οἶδ' ὅτι ἐπαύσασθε πολεμοῦντες, εἰ τοιαῦτα πράξειν τυχόντα εἰρήνης Φίλιππον ᾠεσθε. ἀλλ' ἦν πολὺ τούτων ἀφεστηκότα τὰ τότε λεγόμενα. καὶ πάλιν γ' ἑτέρους καλεῖν. τίνας; τοὺς, ὅτ' ἐγὼ, γεγονυίας ἤδη τῆς εἰρήνης, ἀπὸ τῆς ὑστέρας ἦκων πρεσβείας· τῆς ἐπὶ τοὺς ὅρκους, αἰσθόμενος φενακιζομένην τὴν πόλιν, προὔλεγον· καὶ

Digitized by Google

διεμαρτυρόμην, καὶ οὐκ εἰῶν προέσθαι Πύλας, οὐδὲ φωκέας, λέγοντας, ὡς ἐγὼ μὲν ὕδωρ πίνων εἰκότως δύσκολος καὶ δύστροπός εἰμί τις ἄνθρωπος· Φίλιππος δ', ἅπερ εὔξαισθ' ἂν ὑμεῖς, ἐὰν παρέλθῃ, πράξει, καὶ Θεσπιὰς μὲν καὶ Πλαταιὰς τειχιεῖ, Θηβαίους δὲ παύσει τῆς ὕβρεως, Χερρόνησον δὲ τοῖς αὐτοῦ τέλεσι διορύξει, Εὔβοιαν δὲ καὶ τὸν Ὠρωπὸν ἀντ' Ἀμφιπόλεως ὑμῖν ἀποδώσει· ταῦτα γὰρ ἅπαντα ἐπὶ τοῦ βήματος ἐνταυθοῖ μνημονεύετ' εὖ οἶδ' ὅτι ῥηθέντα, καίπερ ὄντες οὐ δεινοὶ τοὺς ἀδικοῦντας μεμνῆσθαι, καὶ τὸ πάντων αἴσχιστον, καὶ τοῖς ἐγγόνοις πρὸς τὰς ἐλπίδας τὴν αὐτὴν εἰρήνην εἶναι ταύτην προσεψηφίσασθε. οὕτω τελέως ὑπῆχθητε. τί δὴ ταῦτα νῦν λέγω, καὶ καλεῖν φημὶ δεῖν τούτους; ἐγὼ νὴ τοὺς θεοὺς ταληθῆ μετὰ παῤῥησίας ἐρῶ πρὸς ὑμᾶς καὶ οὐκ ἀποκρύψομαι· οὐχ ἵν' εἰς λοιδορίαν ἐμπεσών, ἐμαυτῷ μὲν ἐξ ἴσου λόγον παρ' ὑμῖν ποιήσω, τοῖς δ' ἐμοὶ προσκρούσασιν ἐξαρχῆς παράσχω πρόφασιν καινὴν τοῦ πάλιν γέ τι λαβεῖν παρὰ Φιλίππου· οὐδ' ἵνα τηνάλλως ἀδολεσχῶ. ἀλλ' οἶομαί ποθ' ὑμᾶς λυπήσειν, ἃ Φίλιππος πράττει μᾶλλον, ἢ τὰ νυνί· τὸ γὰρ πρᾶγμα ὁρῶ προβαῖνον· καὶ οὐχὶ βουλοίμην μὲν ἂν εἰκάζειν ὀρθῶς· φυβοῦμαι δὲ, μὴ λίαν ἐγγὺς ᾖ τοῦτ' ἤδη. ὅταν οὖν μηκέθ' ὑμῖν ἀμελεῖν ἐξουσία γίγνηται τῶν συμβαινόντων, μηδ' ἀκούητ', ὅτι ταῦτ' ἐφ' ὑμᾶς ἐστιν, ἐμοῦ, μηδὲ τοῦ δεῖνος, ἀλλ' αὐτοὶ πάντες ὁρᾶτε, καὶ εὖ εἰδῆτε, ὀργίλους καὶ τραχεῖς ὑμᾶς ἔσεσθαι νομί-

Digitized by Google

ζω. φοβοῦμαι δὲ, μὴ τῶν πρέσβεων σεσιωπηκόσιν, ἐφ' οἷς αὐτοῖς συνίσασι δεδωροδοκηκόσι, τοῖς ἐπανορθοῦν τι πειρωμένοις τῶν διὰ τούτους ἀπολωλότων, τῇ παρ' ὑμῶν ὀργῇ περιπεσεῖν συμβῇ· ὁρῶ γὰρ, ὡς τὰ πολλὰ ἐνίους, οὐκ εἰς τοὺς αἰτίους, ἀλλ' εἰς τοὺς ὑπὸ χεῖρα, μάλιστα τὴν ὀργὴν ἀφιέντας· ἕως οὖν ἔτι μέλλει καὶ συνίσταται τὰ πράγματα, καὶ κατακούομεν ἀλλήλων, ἕκαστον ὑμῶν, καίπερ ἀκριβῶς εἰδότα, ὅμως ἐπαναμνῆσαι βούλομαι· τίς ὁ φωκέας καὶ Πύλας πείσας ὑμᾶς προέσθαι; ὧν καταστὰς ἐκεῖνος κύριος, τῆς ἐπὶ τὴν ἀττικὴν ὁδοῦ καὶ τῆς εἰς Πελοπόννησον κύριος γέγονε, καὶ πεποίηχ' ὑμῖν, μηκέτι περὶ τῶν δικαίων, μήθ' ὑπὲρ τῶν ἔξω πραγμάτων εἶναι τὴν βουλὴν, ἀλλ' ὑπὲρ τῶν ἐν τῇ χώρᾳ καὶ τοῦ πρὸς τὴν ἀττικὴν πολέμου· ὃς λυπήσει μὲν ἕκαστον, ἐπειδὰν παρῇ, γέγονε δ' ἐν ἐκείνῃ τῇ ἡμέρᾳ· εἰ γὰρ μὴ παρεκρούσθητε τόθ' ὑμεῖς, οὐδὲν ἂν ἦν νῦν τῇ πόλει πρᾶγμα· οὔτε γὰρ ναυσὶ δήπου κρατήσας, εἰς τὴν ἀττικὴν ἦλθεν ἄν ποτε στόλῳ Φίλιππος, οὔτε πεζῇ βαδίζων ὑπὲρ τὰς Πύλας καὶ φωκέας· ἀλλ' ἢ τὰ δίκαι' ἂν ἐποίει, καὶ τὴν εἰρήνην ἄγων ἡσυχίαν εἶχεν, ἢ παραχρῆμ' ἂν ἦν ἐν ὁμοίῳ πολέμῳ, δι' ὃν τότε τῆς εἰρήνης ἐπεθύμησε. ταῦτ' οὖν, ὡς μὲν ὑπομνῆσαι, νῦν ἱκανῶς εἴρηται· ὡς δ' ἂν ἐξετασθείη μάλιστ' ἀκριβῶς, μὴ γένοιτο, ὦ πάντες θεοί· οὐδένα γὰρ βουλοίμην ἂν ἔγωγε, οὐδ' εἰ δίκαιός ἐστ' ἀπολωλέναι, μετὰ τοῦ πάντων κινδύνου καὶ τῆς ζημίας, δίκην ὑποσχεῖν.

Digitized by Google

ΥΠΟΘΕΣΙΣ ΤΟΥ ΠΕΡΙ ΑΛΟΝΗΣΟΥ ΛΟΓΟΥ.

Οὗτος ὁ λόγος ἐπιγράφεται μὲν περὶ Ἁλονήσου· τάχα δὲ ὀρθότερον ἐπιγράφειν, πρὸς τὴν ἐπιστολὴν τὴν Φιλίππου· πέπομφε γὰρ πρὸς τοὺς ἀθηναίους ἐπιστολὴν περὶ πολλῶν διαλεγόμενος, ὧν ἓν ἐστι καὶ τὸ κατὰ τὴν Ἁλόνησον· ἧτις ἦν μὲν τῶν ἀθηναίων ἀρχαῖον κτῆμα, κατὰ δὲ τοὺς Φιλίππου καιροὺς ὑπὸ λῃστῶν κατείχετο· οὓς ἐκβαλὼν ὁ Φίλιππος, ἀπαιτοῦσι μὲν τοῖς ἀθηναίοις τὴν νῆσον οὐκ ἀποδίδωσιν· ἑαυτοῦ γὰρ εἶναί φησιν· αἰτοῦσι δὲ ὑπισχνεῖται δώσειν. ὁ δὲ λόγος οὐ δοκεῖ μοι Δημοσθένους εἶναι. δηλοῖ δὲ ἡ φράσις, καὶ ἡ τῆς συνθέσεως ἁρμονία, πολὺ τὸν δημοσθενικὸν στρογγύλα τύπον, ἀνειμένη τε, καὶ διαλελυμένη παρὰ τὴν ἰδέαν τούτου τοῦ ῥήτορος. καὶ μὴν καὶ τὸ ἐπὶ τέλει ῥηθὲν οὐ μικρὸν μαρτύριον τοῦ νόθον εἶναι τὸν λόγον· „εἴπερ „ὑμῖν τὸν ἐγκέφαλον ἐν τοῖς κροτάφοις, καὶ μὴ ἐν „ταῖς πτέρναις κατακεκαυτημένον φορεῖτε.“ ὁ μὲν γὰρ Δημοσθένης εἰώθει παῤῥησίᾳ χρῆσθαι· τοῦτο δὲ ὕβρις ἐστὶ, καὶ λοιδορία μέτρον οὐκ ἔχουσα. εὐτέλειά τε αὐτῷ δεινὴ πρόσεστι κατὰ τὴν ἑρμηνείαν.

Digitized by Google

πρὸς δὲ τούτοις, καὶ εὔηθές τι νομίζηται τὸ ἐν τοῖς κροτάφοις ἔχειν τοὺς ἀνθρώπους τὸν ἐγκέφαλον. ὑπώπτευσαν δὲ καὶ οἱ πρεσβύτεροι τὸν λόγον, ὡς οὐ τοῦ ῥήτορος. καὶ πεφωράκασί γέ τινες ὄντα Ἡγησίππου, καὶ ἀπὸ τῆς ἰδέας τῶν λόγων· τοιαύτῃ γὰρ κέχρηται· καὶ ἀπὸ τῶν πραγμάτων· κατὰ Καλλίππου γὰρ τοῦ παιανιέως φησὶν ὁ τὸν λόγον γεγραφὼς, ἀπεγνωκέναι γραφὴν παρανόμων. φαίνεται δὲ, οὐχ ὁ Δημοσθένης, ἀλλ' ὁ Ἡγήσιππος, τὴν κατὰ τοῦ Καλλίππου γραφὴν ἐνστησάμενος. νὴ Δία, ἀλλ' ὁ λόγος συμβουλεύει περὶ τῆς Ἁλοννήσου τοῖς ἀθηναίοις μὴ λαμβάνειν αὐτὴν, ἀλλ' ἀπολαμβάνειν, καὶ διαφέρεται περὶ τῶν ὀνομάτων. ταῦτα δὲ Αἰσχίνης φησὶ τὸν Δημοσθένην συμβεβουλευκέναι τοῖς ἀθηναίοις; εἶτα τί τοῦτο; δύναται γὰρ τὴν αὐτὴν ποιῆσθαι συμβουλὴν καὶ Δημοσθένης καὶ Ἡγήσιππος. ἐπεὶ καὶ τὰ ἄλλα τῆς αὐτῆς ἦσαν ἐν τῇ πολιτείᾳ προαιρέσεως, καὶ τοῖς φιλιππίζουσι τῶν ῥητόρων ἀντέλεγον. καὶ μέμνηται καὶ ὁ Δημοσθένης τοῦ Ἡγησίππου, ὡς καὶ πρεσβεύσαντος μεθ' ἑαυτοῦ, καὶ ἀντιταχθέντος τῷ μακεδόνι. δῆλον οὖν, ὅτι ὁ μὲν τοῦ Δημοσθένους λόγος ὁ περὶ τῆς Ἁλοννήσου ῥηθεὶς οὐ σώζεται· ἐκείνου δὲ οὐκ ὄντος, τὸν εὑρεθέντα προσέθεσαν αὐτῷ, ἀφορμὴν ἔχοντες τὸ περὶ Ἁλοννήσου λόγον εἰρῆσθαι τῷ ῥήτορι· οὐκέτι δὲ ἐξετάζοντες, εἰ τοῦτον εἰκὸς εἶναι τὸν ἐκείνου.

Digitized by Google

ΠΕΡΙ ΑΛΟΝΗΣΟΥ ΛΟΓΟΣ.

Ἄνδρες Ἀθηναῖοι, οὐκ ἔστιν ὅπως αἱ αἰτίαι, ἃς Φίλιππος αἰτιᾶται, τοὺς ὑπὲρ τῶν δικαίων πρὸς ὑμᾶς λέγοντας κωλύσουσι, συμβούλους ἡμᾶς γίγνεσθαι ὑπὲρ τῶν ὑμῖν συμφερόντων· δεινὸν γὰρ ἂν εἴη, εἰ τὴν ἐπὶ τοῦ βήματος παῤῥησίαν αἱ παῤ ἐκείνου πεμπόμεναι ἐπιστολαὶ ἀνέλοιεν. ἐγὼ δ' ὑμῖν, ὦ ἄνδρες Ἀθηναῖοι, βούλομαι, πρῶτον μὲν περὶ ὧν Φίλιππος ἐπέστειλε, περὶ τούτων διεξελθεῖν· ὕστερον δὲ, περὶ ὧν οἱ πρέσβεις λέγουσι, καὶ ἡμεῖς λέξομεν. Φίλιππος γὰρ ἄρχεται μὲν περὶ Ἁλονήσου λέγων, ἃς ὑμῖν δίδωσιν ἑαυτοῦ οὖσαν· ὑμᾶς δὲ οὐ φησι δικαίως αὐτὸν ἀπαιτεῖν· οὐ γὰρ ὑμετέραν οὖσαν, οὔτε τότε λαβεῖν, οὔτε νῦν ἔχειν. ἔλεγε δὲ καὶ πρὸς ἡμᾶς τοιούτους λόγους, ὅτε πρὸς αὐτὸν ἐπρεσβεύσαμεν, ὡς λῃστὰς ἀφελόμενος ταύτην τὴν νῆσον κτήσαιτο, καὶ προσήκειν αὐτὴν ἑαυτοῦ εἶναι. τοῦτον δὲ τὸν λόγον, ὡς οὐκ ἔστι δίκαιος, οὐ χαλεπόν ἐστιν αὐτοῦ ἀφελέσθαι. ἅπαντες γὰρ οἱ λῃσταὶ, τοὺς ἀλλοτρίους τόπους καταλαμβάνοντες, καὶ τοὺ-

Digitized by Google

τους ὀχυροὺς ποιούμενοι, ἐντεῦθεν τοὺς ἄλλους κακῶς ποιοῦσιν. ὁ δὴ τοὺς λῃστὰς τιμωρησάμενος καὶ κρατήσας οὐκ ἂν δήπου εἰκότα λέγοι, εἰ φαίη, ἃ ἐκεῖνοι ἀδίκως καὶ ἀλλότρια εἶχον, ταῦθ' ἑαυτοῦ γίγνεσθαι· εἰ γὰρ ταῦτα συγχωρήσετε, τί κωλύει, καὶ εἴ τινα τῆς Ἀττικῆς λῃσταὶ τόπον καταλάβοιεν, ἢ Λήμνου, ἢ Ἴμβρου, ἢ Σκύρου, καί τινες τούτους τοὺς λῃστὰς ἐκκόψαιεν, εὐθὺς καὶ τὸν τόπον τοῦτον, οὗ ἦσαν οἱ λῃσταὶ, τὸν ὄντα ἡμέτερον, τῶν τιμωρησαμένων τοὺς λῃστὰς γίγνεσθαι; Φίλιππος δ' οὐκ ἀγνοεῖ ταῦτ' οὐ δίκαια λέγων· ἀλλ', εἰ καί τις ἄλλος, ἐπιστάμενος, παρακρουσθῆναι ἂν ὑμᾶς οἴεται ὑπὸ τῶν τἀνταῦθα διοικήσειν [μελλόντων,] ὡς ἂν αὐτὸς ἐκεῖνος βούληται, καὶ πρὶν ὑπεσχημένων, καὶ νῦν δὲ πραττόντων. ἀλλὰ μὴν οὐδ' ἐκεῖνό γε λανθάνει αὐτόν, ὅτι δι' ἀμφοτέρων τῶν ὀνομάτων ὁποτέρῳ ἂν χρῆσθε ὑμεῖς, ἕξετε τὴν νῆσον, ἂν τε λάβητε, ἂν τ' ἀπολάβητε. τί οὖν αὐτῷ διαφέρει, μὴ τῷ δικαίῳ ὀνόματι χρησάμενον ἀποδοῦναι ὑμῖν· ἀλλὰ δωρεὰν δεδωκέναι, τῷ ἀδίκῳ; οὐχ ἵν' εὐεργέτημά τι καταλογίσηται πρὸς ὑμᾶς· γελοῖον γὰρ ἂν εἴη τοῦτό γε τὸ εὐεργέτημα· ἀλλ' ἵν' ἐνδείξηται ἅπασι τοῖς Ἕλλησιν, ὅτι Ἀθηναῖοι τὰ ἐν τῇ θαλάττῃ χωρία ἀγαπῶσι παρὰ τοῦ Μακεδόνος λαμβάνοντες. τοῦτο δ' ὑμῖν οὐ ποιητέον ἐστὶν, ὦ ἄνδρες Ἀθηναῖοι. ὅταν δὲ λέγῃ περὶ τούτων ὡς ἐθέλει διαδικάζεσθαι, οὐδὲν ἄλλο ἢ χλευάζει ὑμᾶς· πρῶτον μὲν ἀξιῶν Ἀθηναίους ὄντας πρὸς τὸν ἐκ Πέλλης ὁρμώ-

Digitized by Google

μενον περὶ τῶν νήσων διαδικάζεσθαι, πότερον ὑμέτεραι, ἢ ἐκείνου εἰσίν. ὁπότε γὰρ ἡ μὲν δύναμις ἡ ὑμετέρα, ἡ ἐλευθερώσασα τοὺς Ἕλληνας, μὴ δύνηται ὑμῖν τὰ χωρία τὰ ἐν τῇ θαλάττῃ διασώζειν· οἱ δὲ δικασταὶ, οἷς ἂν ἐπιτρέψητε, οἱ κύριοι τῆς ψήφου, οὗτοι ὑμῖν σώζωσιν, ἐὰν μὴ Φίλιππος αὐτοὺς πρίηται, πῶς ὑμεῖς οὐχ ὁμολογουμένως, ὅταν ταῦτα διαπράττησθε, τῶν ἐν τῇ ἠπείρῳ ἁπάντων ἀφεστήκατε, καὶ ἐπιδείκνυτε ἅπασιν ἀνθρώποις, ὅτι οὐδὲ περὶ ἑνὸς ἂν αὐτῷ διαγωνίζοισθε, εἴγε ὑπὲρ τῶν ἐν τῇ θαλάττῃ; οὐ φατὲ ἰσχύειν, μὴ διαγωνιεῖσθε, ἀλλὰ διαδικάσεσθε; ἔτι περὶ συμβόλων φησὶ πεπαμφέναι πρὸς ὑμᾶς τοὺς ποιησομένους· ταῦτα δὲ κύρια ἔσεσθαι, οὐκ ἐπειδὰν ἐν τῷ δικαστηρίῳ τῷ παρ' ὑμῖν κυρωθῇ, ὡς ὁ νόμος κελεύει· ἀλλ' ἐπειδὰν ὡς ἑαυτὸν ἐπανενεχθῇ, ἐφέσιμον τὴν παρ' ὑμῶν γενομένην γνῶσιν ὡς ἑαυτὸν ποιούμενος· βούλεται γὰρ ὑμῶν τοῦτο προλαβεῖν, καὶ ὁμολογούμενον ἐν τοῖς συμβόλοις καταστῆσαι, ὅτι τῶν περὶ Ποτίδαιαν γεγενημένων ἀδικημάτων οὐδὲν ἐγκαλεῖτε αὐτῷ ὡς ἀδικοῦντι, ἀλλὰ βεβαιοῦτε δικαίως αὐτῇ ἐκεῖνον καὶ λαβεῖν καὶ κεκτῆσθαι. καίτοι ἀθηναίων οἱ ἐν Ποτιδαίᾳ κατοικοῦντες, οὐκ ὄντος αὐτοῖς πολέμου πρὸς Φίλιππον, ἀλλὰ συμμαχίας, καὶ ὅρκων ὀμωμοσμένων, οὓς Φίλιππος τοῖς οἰκοῦσιν ἐν Ποτιδαίᾳ ὤμοσεν, ἀφῃρέθησαν ὑπ' αὐτοῦ τὰ κτήματα. ταῦτα δὴ βούλεται τἀδικήματα πανταχῶς παρ' ὑμῖν βεβαιώσασθαι, ὅτι οὔτ' ἐγκαλεῖτε αὐτῷ, οὔθ' ἡγεῖ-

Digitized by Google

σθε ἀδικεῖσθαι· ἐπεὶ ὅτι γε συμβόλων οὐδὲν δέονται μακεδόνες πρὸς ἀθηναίους, ὃ παρεληλυθὼς ὑμῖν χρόνος τεκμήριον γενέσθω· οὔτε γὰρ Ἀμύντας, ὁ πατὴρ ὁ Φιλίππου, οὔθ' οἱ ἄλλοι Μακεδονίας βασιλεῖς, οὐδεπώποτε σύμβολα ἐποιήσαντο πρὸς τὴν πόλιν τὴν ἡμετέραν. καίτοι πλείους γε ἦσαν αἱ ἐπιμιξίαι τότε πρὸς ἀλλήλους, ἢ νῦν εἰσιν· ἐφ' ἡμῖν γὰρ ἦν ἡ Μακεδονία, καὶ φόρους ἡμῖν ἔφερε, καὶ τοῖς ἐμπορίοις τότε μᾶλλον, ἢ νῦν, ἡμεῖς τε τοῖς ἐκεῖ, κἀκεῖνοι τοῖς παρ' ἡμῖν ἐχρῶντο· καὶ ἐμπορικαὶ δίκαι οὐκ ἦσαν, ὥσπερ νῦν, ἀκριβεῖς, αἱ κατὰ μῆνα ποιοῦσαι μηδὲν δεῖσθαι συμβόλων τοὺς τοσοῦτον ἀλλήλων ἀπέχοντας. ἀλλ' ὅμως οὐδενὸς ὄντος τοιούτου τότε, οὐκ ἐλυσιτέλει σύμβολα ποιησαμένους, οὔτ' ἐκ Μακεδονίας πλεῖν Ἀθήναζε δίκας ληψομένους, οὔθ' ἡμῖν εἰς Μακεδονίαν. ἀλλ' ἡμεῖς τε τοῖς ἐκεῖ νομίμοις, ἐκεῖνοί τε τοῖς παρ' ἡμῖν τὰς δίκας ἐλάμβανον. μὴ οὖν ἀγνοεῖτε, ὅτι τὰ σύμβολα ταῦτα γίγνεται εἰς ὑποδοχὴν τοῦ μηδ' ἀμφισβητῆσαι ὑμᾶς εὐλόγως ἔτι περὶ Ποτιδαίας. περὶ δὲ τῶν λῃστῶν δίκαιόν φησιν εἶναι κοινῇ φυλάττειν τοὺς ἐν τῇ θαλάττῃ κακουργοῦντας ὑμᾶς τε καὶ αὐτόν, οὐδὲν ἄλλο ἢ τοῦτ' ἀξιῶν, ὑφ' ἡμῶν εἰς τὴν θάλατταν καταστα θῆναι, καὶ ὁμολογῆσαι ὑμᾶς, ὡς ἄνευ Φιλίππου οὐδὲ τὴν ἐν τῇ θαλάττῃ φυλακὴν δυνατοί ἐστε φυλάττειν· ἔτι δὲ καὶ δοθῆναι αὐτῷ ταύτην τὴν ἄδειαν, περιπλέοντι καὶ ὁρμιζομένῳ εἰς τὰς νήσους ἐπὶ προφάσει τῇ τῶν λῃστῶν φυλακῇ, διαφθείρειν τοὺς νη-

σιώτας καὶ ἀφιστάναι ἀφ' ὑμῶν, καὶ μὴ μόνον τοὺς φυγάδας τοὺς παρ' ἑαυτοῦ εἰς Θάσον διακεκομικέναι διὰ τῶν ὑμετέρων στρατηγῶν, ἀλλὰ καὶ τὰς ἄλλας νήσους οἰκειώσασθαι, συμπέμπων τοὺς συμπλευσομένους μετὰ τῶν στρατηγῶν τῶν ἡμετέρων, ὡς κοινωνήσοντας τῆς κατὰ θάλατταν φυλακῆς. καίτοι οὔ φασί τινες αὐτὸν προσδεῖσθαι τῆς θαλάττης. ὁ δ' οὐδὲν δεόμενος τριήρεις κατασκευάζεται, καὶ νεωσοίκους οἰκοδομεῖται, καὶ ἀποστόλους ἀποστέλλειν βούλεται, καὶ δαπάνας οὐ μικρὰς δαπανᾷν εἰς τοὺς κατὰ θάλατταν κινδύνους, ὧν οὐδὲν προτιμᾷ. ταῦτ' οἶν οἴεσθ', ὦ ἄνδρες Ἀθηναῖοι, Φίλιππον ἀξιῶσαι ἂν ὑμᾶς συγχωρῆσαι αὐτῷ, εἰ μὴ ὑμῶν μὲν καταφρόνει, οὓς δ' ἐνθάδε προήρηται φίλους κεκτῆσθαι, τούτοις διαπίστευεν; οἳ οὐκ αἰσχύνονται Φιλίππῳ ζῶντες, καὶ οὐ τῇ ἑαυτῶν πατρίδι· καὶ τὰς παρ' ἐκείνου δωρεὰς λαμβάνοντες οἴονται οἴκαδε λαμβάνειν, τὰ οἴκοι πωλοῦντες. περὶ δὲ τῆς ἐπανορθώσεως τῆς εἰρήνης, ἣν ἔδοσαν ἡμῖν οἱ πρέσβεις οἱ παρ' ἐκείνου πεμφθέντες ἐπανορθώσασθαι, ὅ, τι ἐπηνωρθωσάμεθα, ὃ παρὰ πᾶσιν ἀνθρώποις ὁμολογεῖται δίκαιον εἶναι, ἑκατέρους τὰ ἑαυτῶν ἔχειν, ἀμφισβητεῖ μὴ δεδωκέναι, μηδὲ τοὺς πρέσβεις ταῦτ' εἰρηκέναι πρὸς ὑμᾶς, οὐδὲν ἄλλο ἢ πεπεισμένος ὑπὸ τούτων, οἷς χρῆται φίλοις, ὡς ὑμεῖς οὐ μνημονεύετε τὰ ἐν τῷ δήμῳ εἰρημένα. μόνον δὲ τοῦτο οὐχ οἷόν τέ ἐστιν ὑμῖν ἀμνημονῆσαι· ἐν γὰρ τῇ αὐτῇ ἐκκλησίᾳ καὶ οἱ πρέσβεις ὑμῖν οἱ παρ' ἐκείνου ἦκον-

Digitized by Google

τες διελέγοντο, καὶ τὸ ψήφισμα ἐγράφη· ὥστε οὐχ οἷόν τέ ἐστι παραχρῆμα τῶν λόγων εἰρημένων, καὶ εὐθὺς τοῦ ψηφίσματος ἐπαναγιγνωσκομένου, τὴν καταψευδομένην γνώμην τῶν πρέσβεων, ταύτην ὑμᾶς χειροτονῆσαι· ὥστε τοῦτο μὲν οὐ κατ' ἐμοῦ, ἀλλὰ καθ' ὑμῶν ἐπέσταλκεν, ὡς ὑμᾶς περὶ ὧν οὐκ ἠκούσατε, περὶ τούτων ἀποχρινάμενοι, τὴν γνώμην ἀπεστείλατε. καὶ οἱ μὲν πρέσβεις αὐτοὶ, ὧν κατεψεύδετο τὸ ψήφισμα, ὅτ' ἀπεκρίνασθε αὐτοῖς ἀναγινώσκοντες, καὶ ἐπὶ ξενίαν αὐτοὺς ἐκαλεῖτε, οὐκ ἐτόλμησαν παρελθεῖν, οὐδ' εἰπεῖν· ὅτι καταψεύδεσθε ἡμῶν, ὦ ἄνδρες Ἀθηναῖοι, καὶ φατὲ ἡμᾶς εἰρηκέναι, ἃ οὐκ εἰρήκαμεν· ἀλλὰ σιωπῇ ἀπιόντες ᾤχοντο. βούλομαι δ' ὑμᾶς, ὦ ἄνδρες Ἀθηναῖοι, (καὶ γὰρ εὐδοκίμησεν ὁ Πύθων παρ' ὑμῖν ἐν τῇ δημηγορίᾳ, ὅ τότε πρεσβεύων,) αὐτοὺς τοὺς λόγους, οὓς ἔλεγεν, ὑπομνῆσαι· οἶδα γὰρ, ὅτε μνησθήσεσθε· παρεπλήσιοι δ' ἦσαν οἷς καὶ νῦν ἐπέσταλκε Φίλιππος· ἐγκαλῶν γὰρ ἡμῖν τοῖς διαβάλλουσι τὸν Φίλιππον, καὶ ὑμῖν ἐμέμφετο, ὅτι ὁρμηκότες αὐτοῦ εὖ ποιεῖν ὑμᾶς, καὶ προῃρημένου μάλιστα τῶν Ἑλλήνων φίλους κεκτῆσθαι, αὐτοὶ κωλύετε, ἀποδεχόμενοι τοὺς λόγους τῶν συκοφαντούντων, καὶ χρήματα ἐκεῖνον αἰτούντων καὶ διαβαλλόντων· τοὺς γὰρ τοιούτους λόγους, ὅταν ἀπαγγελλόντων ἀκούῃ, ὅτι κακῶς ἤκουεν, ὑμεῖς δ' ἀποδέχεσθε, μεταβάλλειν αὐτοῦ τὴν γνώμην, ὅταν ἄπιστος φαίνηται τούτοις, ὧν προῄρηται εὐεργέτης εἶναι. ἐπέλευσεν οὖν τοὺς λέγοντας ἐν τῷ

Digitized by Google

δήμῳ, τῇ μὲν εἰρήνῃ μὴ ἐπιτιμᾶν· οὐ γὰρ ἄξιον εἶναι εἰρήνην λύειν· εἰ δέ τι μὴ καλῶς γέγραπται ἐν τῇ εἰρήνῃ, τοῦτ' ἐπανορθώσασθαι, ὡς ἅπαντα Φίλιππον ποιήσοντα, ὅσ' ἂν ὑμεῖς ψηφίσησθε. ἐὰν δὲ διαβάλλωσι μὲν, αὐτοὶ δὲ μηδὲν γράφωσι, δι' οὗ ἡ μὲν εἰρήνη ἔσται, παύσεται δὲ ἀπιστούμενος Φίλιππος, μὴ προσέχειν τὸν νοῦν τοῖς τοιούτοις ἀνθρώποις. καὶ τούτους τοὺς λόγους ὑμεῖς ἀκούοντες ἀπεδέχεσθε, καὶ δίκαια ἔφατε τὸν Πύθωνα λέγειν. καὶ ἦν δίκαια. ἔλεγε δὲ τοὺς λόγους τούτους, οὐχ ὅπως λυθείη ἐκ τῆς εἰρήνης, ἃ ἦν ἐκείνῳ συμφέροντα, καὶ ἐν πολλὰ χρήματα ἀνηλώκει ὥστε γενέσθαι, ἀλλ' ὑπὸ τῶν ἐνθάδε διδασκάλων προδεδιδαγμένος, οἳ οὐκ ᾤοντο εἶναι τὸν γράψοντα ἐναντία τῷ Φιλοκράτους ψηφίσματι, τῷ ἀπολλύντι Ἀμφίπολιν. ἐγὼ δὲ, ὦ ἄνδρες Ἀθηναῖοι, παράνομον μὲν οὐδὲν ἐτόλμησα γράψαι· τῷ δὲ Φιλοκράτους ψηφίσματι, ὃ ἦν παράνομον, τἀναντία ἔγραψα, ὡς ἐγὼ ἐπιδείξω· τὸ γὰρ ψήφισμα τὸ [τοῦ] Φιλοκράτους, καθ' ὃ ὑμεῖς ἀπώλεσθε Ἀμφίπολιν, ἐναντίον ἦν τοῖς προτέροις ψηφίσμασι, καθ' ἃ ὑμεῖς ἐκτήσασθε ταύτην τὴν χώραν. τοῦτο μὲν οὖν παράνομον ἦν τὸ ψήφισμα τὸ τοῦ Φιλοκράτους· καὶ οὐχ οἷόν τε ἦν, τὸν τὰ ἔννομα γράφοντα ταὐτὰ τῷ παρανόμῳ ψηφίσματι γράφειν. ἐκείνοις δὲ τοῖς προτέροις ψηφίσμασι, τοῖς οὖσιν ἐννόμοις, καὶ σώζουσι τὴν ὑμετέραν χώραν, ταὐτὰ γράφων, ἔννομά τ' ἔγραφον καὶ ἐξήλεγχον τὸν Φίλιππον, ὅτι ἐξηπάτα ὑμᾶς, καὶ οὐκ ἐπανορ-

Digitized by Google

θώσασθαι ἐβούλετο τὴν εἰρήνην, ἀλλὰ τοὺς ὑπὲρ ὑμῶν λέγοντας ἀπίστους καταστῆσαι· καὶ ὅτι μὲν δοὺς τὴν ἐπανόρθωσιν, νῦν ἔξαρνός ἐστιν, ἅπαντες ἴστε. φησὶ δ' Ἀμφίπολιν ἑαυτοῦ εἶναι· ὑμᾶς γὰρ ψησίσασθαι ἐκείνου εἶναι, ὅτ' ἐψηφίζεσθε ἔχειν αὐτόν, ἃ εἶχεν. ὑμεῖς δὲ τὸ μὲν ψήφισμα τοῦτ' ἐψηφίσασθε· οὐ μέντοι γ' ἐκείνου εἶναι Ἀμφίπολιν· ἔστι γὰρ ἔχειν καὶ ἀλλότρια· καὶ οὐχ ἅπαντες οἷ ἔχοντες τὰ ἑαυτῶν ἔχουσιν, ἀλλὰ πολλοὶ καὶ ἀλλότρια κέκτηνται. ὥστε τοῦτό γε τὸ σοφὸν αὐτοῦ ἠλίθιόν ἐστι. καὶ τοῦ μὲν Φιλοκράτους ψηφίσματος μέμνηται· τῆς δ' ἐπιστολῆς, ἣν πρὸς ὑμᾶς ἔπεμψεν, ὅτ' Ἀμφίπολιν ἐπολιόρκει, ἐπιλέλησται· ἐν ᾗ ὡμολόγει τὴν Ἀμφίπολιν ὑμετέραν εἶναι· ἔφη γὰρ ἐκπολιορκήσας ὑμῖν ἀποδώσειν, ὡς οὖσαν ὑμετέραν, καὶ οὐ τῶν ἐχόντων. κἀκεῖνοι μὲν, ὡς ἔοικεν, οἱ πρότερον ἐν Ἀμφιπόλει οἰκοῦντες, πρὶν Φίλιππον λαβεῖν, τὴν Ἀθηναίων χώραν εἶχον. ἐπειδὴ δὲ Φίλιππος αὐτὴν εἵληφεν, οὐ τὴν Ἀθηναίων χώραν, ἀλλὰ τὴν ἑαυτοῦ ἔχει; οὐδ' Ὄλυνθόν γε, οὐδ' Ἀπολλωνίαν, οὐδὲ Παλλήνην, οὐκ ἀλλοτρίας, ἀλλὰ τὰς ἑαυτοῦ χώρας κέκτηται; ἆρ' ὑμῖν δοκεῖ πεφυλαγμένως ἅπαντα πρὸς ὑμᾶς ἐπιστέλλειν, ὅπως ἂν φαίνηται καὶ λέγων, καὶ πράττων, ἃ παρὰ πᾶσιν ἀνθρώποις ὁμολογεῖται δίκαια εἶναι, ἀλλ' οὐ σφόδρα καταπεφρονηκέναι; ὃς τὴν χώραν, ἣν οἱ Ἕλληνες, καὶ ὁ βασιλεὺς ὁ περσῶν ἐψηφίσαντο καὶ ὡμολογήκασιν ὑμετέραν εἶναι, ταύτην φησὶν ἑαυτοῦ, καὶ

οὐχ ὑμετέραν εἶναι; περὶ δὲ τοῦ ἑτέρου ἐπανορθώματος, ὃ ὑμεῖς ἐν τῇ εἰρήνῃ ἐπηνωρθώσασθε, τοὺς ἄλλους Ἕλληνας, ὅσοι μὴ κοινωνοῦσι τῆς εἰρήνης, ἐλευθέρους καὶ αὐτονόμους εἶναι· καὶ ἐάν τις ἐπ' αὐτοὺς στρατεύῃ, βοηθεῖν τοὺς κοινωνοῦντας τῆς εἰρήνης, ἡγούμενοι καὶ δίκαιόν εἶναι τοῦτο καὶ φιλάνθρωπον, μὴ μόνον ἡμᾶς καὶ τοὺς ξυμμάχους τοὺς ἡμετέρους, καὶ Φίλιππον καὶ τοὺς συμμάχους τοὺς ἐκείνου ἄγειν τὴν εἰρήνην· τοὺς δὲ μήθ' ἡμετέρους ὄντας, μήτε Φιλίππου ξυμμάχους, οὐκ ἐν μέσῳ κεῖσθαι, καὶ ὑπὸ τῶν κρειττόνων ἀπόλλυσθαι, ἀλλὰ καὶ τούτοις διὰ τὴν ὑμετέραν εἰρήνην ὑπάρχειν σωτηρίαν, καὶ τῷ ὄντι εἰρήνην ἡμᾶς ἄγειν καταθεμένους τὰ ὅπλα· τοῦτο δὲ τὸ ἐπανόρθωμα ὁμολογῶν ἐν τῇ ἐπιστολῇ, ὡς ἀκούετε, δίκαιόν τ' εἶναι καὶ δέχεσθαι· φεραίων μὲν ἀφῄρηται τὴν πόλιν, καὶ φρουρὰν ἐν τῇ ἀκροπόλει κατέστησεν, ἵνα δὴ αὐτόνομοι ὦσιν, ἐπὶ δ' Ἀμβρακίαν στρατεύεται· τὰς δ' ἐν Κασσωπίᾳ τρεῖς πόλεις, Πανδοσίαν, καὶ Βούχετιαν, καὶ Ἐλάτειαν, ἡλείων ἀποικίας, κατακαύσας τὴν χώραν, καὶ εἰς τὰς πόλεις βιασάμενος, παρέδωκεν Ἀλεξάνδρῳ τῷ κηδεστῇ τῷ ἑαυτοῦ, δουλεύειν. σφόδρα γε βούλεται τοὺς Ἕλληνας ἐλευθέρους εἶναι καὶ αὐτονόμους, ὡς δηλοῖ τὰ ἔργα. περὶ δὲ τῶν ὑποσχέσεων, ὧν ὑμῖν διατελεῖ ὑπισχνούμενος, ὡς μεγάλα ὑμᾶς εὐεργετήσων, καταψεύδεσθαί με φησὶν αὐτοῦ, διαβάλλοντα πρὸς τοὺς Ἕλληνας· οὐδὲν γὰρ ἡμῖν πώποτέ φησιν ὑπεσχῆσθαι.

Digitized by Google

οὗτος ἀναιδής ἐστιν, ὃ ἐν ἐπιστολῇ γεγραφὼς, ἣ ἐστι νῦν ἐν τῷ βουλευτηρίῳ, ὅτ' ἐπιστομιεῖν ἡμᾶς ἔφη τοὺς αὐτῷ ἀντιλέγοντας, ἐὰν ἡ εἰρήνη γένηται· τοσαῦτα ἀγαθὰ ἡμᾶς ποιήσειν, ἃ γράφειν ἂν ἤδη, εἰ ἤδει τὴν εἰρήνην ἐσομένην. δῆλον ὡς προκεχειρισμένων, καὶ ἑτοίμων ὄντων τῶν ἀγαθῶν, ἃ ἐμέλλομεν πείσεσθαι, τῆς εἰρήνης γενομένης· γενομένης δὲ τῆς εἰρήνης, ἃ μὲν ἡμεῖς ἐμέλλομεν ἀγαθὰ πείσεσθαι, ἐκποδών ἐστι. φθορὰ δὲ τῶν ἑλλήνων τοσαύτη γέγονεν, ὅσην ὑμεῖς ἴστε. ὑμῖν δ' ἐν τῇ νῦν ἐπιστολῇ ὑπισχνεῖται, ἐὰν τοῖς μὲν αὐτοῦ φίλοις καὶ ὑπὲρ αὐτοῦ λέγουσι πιστεύητε, ἡμᾶς δὲ τοὺς διαβάλλοντάς αὐτὸν πρὸς ὑμᾶς τιμωρήσησθε, ὡς μεγάλα ὑμᾶς εὐεργετήσει. τὰ μέντοι εὐεργετήματα τοιαῦτα ἔσται· οὔτε τὰ ὑμέτερα ὑμῖν ἀποδώσει· ἑαυτοῦ γάρ φησιν εἶναι· οὔτ' ἐν τῇ οἰκουμένῃ αἱ δωρεαὶ ἔσονται, ἵνα μὴ διαβληθῇ πρὸς τοὺς ἕλληνας· ἀλλ' ἄλλη τις χώρα, καὶ ἄλλος τις, ὡς ἔοικε, τόπος φανήσεται, οὗ ὑμῖν αἱ δωρεαὶ δοθήσονται. περὶ δ' ὧν ἐν τῇ εἰρήνῃ εἴληφε χωρίων, ὑμῶν ἐχόντων, παραφπονδῶν καὶ λύων τὴν εἰρήνην, ἐπειδὴ οὐκ ἔχει ὅ,τι εἴπῃ, ἀλλ' ἀδικῶν φανερῶς ἐξελέγχεται, ἐπιτρέπειν φησὶ περὶ τούτων ἕτοιμος εἶναι ἴσῳ καὶ κοινῷ δικαστηρίῳ, περὶ ὧν μόνων οὐδὲν δεῖ ἐπιτροπῆς, ἀλλ' ἀριθμὸς ἡμερῶν ἐστὶν ὁ κρίνων· ἅπαντες γὰρ ἴσμεν, τίνι μηνὶ καὶ ποίᾳ ἡμέρᾳ ἡ εἰρήνη ἐγένετο. ὥσπερ δὲ ταῦτα ἴσμεν, κἀκεῖνα ἴσμεν, τίνι μηνὶ, καὶ τίνι ἡμέρᾳ Σέρριον τεῖχος, καὶ Ἔργισκη,

Digitized by Google

καὶ Ἱερὸν ὄρος ἐάλω. οὐ δὴ ἀφανῆ ἐστὶ ταῦτα οὕτω πραχθέντα, οὐδὲ κρίσεως δεόμενα, ἀλλὰ πᾶσι γνώριμα, πότερος πρότερος μήν ἐστιν, ἐν ᾧ ἡ εἰρήνη ἐγένετο, ἢ ἐν ᾧ τὰ χωρία ἐάλω. φησὶ δὲ καὶ τοὺς αἰχμαλώτους ὑμῶν, ὅσοι ἐν τῷ πολέμῳ ἐάλωσαν, ἀποδεδωκέναι· ὃς τὸν μὲν Καρύστιον, τὸν πρόξενον τῆς ἡμετέρας πόλεως, ὑπὲρ οὗ ὑμεῖς τρεῖς πρεσβείας ἐπέμψατε ἀπαιτοῦντες, τοῦτον τὸν ἄνδρα ἐκεῖνος οὕτω σφόδρα ὑμῖν ἐβούλετο χαρίσασθαι, ὥστ' ἀπέκτεινε, καὶ οὐδ' ἀναίρεσιν ἔδωκεν, ἵνα ταφῇ. περὶ δὲ Χερρονήσου, ἃ τ' ἐπιστέλλει πρὸς ἡμᾶς, ἄξιόν ἐστιν ἐξετάσαι· ἔτι δὲ καὶ ἃ πράττει, καὶ ταῦτ' εἰδέναι· τὸν μὲν γὰρ τόπον ἅπαντα τὸν ἔξω ἀγορᾶς, ὡς ἑαυτοῦ ὄντα, καὶ ὑμῖν οὐδὲν προσήκοντα, δέδωκε καρποῦσθαι Ἀπολλωνίδῃ τῷ καρδιανῷ. καίτοι Χερρονήσου οἱ ὅροι εἰσὶν, οὐκ ἀγορά, ἀλλ' ὁ βωμὸς τοῦ Διὸς τοῦ ὁρίου· ὃς ἐστὶ μεταξὺ Πτελεοῦ, καὶ Λευκῆς ἀκτῆς, οὗ ἡ διωρυχὴ ἔμελλε Χερρονήσου ἔσεσθαι, ὡς γε τὸ ἐπίγραμμα τὸ ἐπὶ τοῦ βωμοῦ τοῦ Διὸς τοῦ ὁρίου δηλοῖ. ἔστι δὲ τοῦτο·

ΕΠΙΓΡΑΜΜΑΤΟΣ ΑΝΑΓΝΩΣΙΣ.

„Τόνδε καθιδρύσαντο θεῷ περικαλλέα βωμὸν,
„Λευκῆς καὶ Πτελεοῦ μέσσον ὅρον θέμενοι,
„Ἕνναέται χώρης σημήϊον· ἀμφοτέροις δὲ
„Αὐτὸς ἄναξ μακάρων ἐστὶ μέσος προνοίης.

ταύτην μέντοι τὴν χώραν τοσαύτην οὖσαν, ὅσην οἱ πολλοὶ ὑμῶν ἴσασιν, ὡς ἑαυτοῦ οὖσαν, τὴν μὲν αὐτὸς καρποῦται, τὴν δὲ ἄλλοις δωρεὰν δέδωκε· καὶ

Digitized by Google

ἅπαντα τὰ κτήματα τὰ ὑμέτερα ὑφ' ἑαυτῷ ποιεῖται· καὶ οὐ μόνον τὴν ἔξω ἀγορᾶς χώραν σφετερίζεται, ἀλλὰ καὶ πρὸς καρδιανοὺς, οἳ οἰκοῦσιν ἔσω ἀγορᾶς, ἐπιστέλλει ἐν τῇ νυνὶ ἐπιστολῇ, ὡς δεῖ ὑμᾶς διαδικάζεσθαι πρὸς καρδιανοὺς, τοὺς κατοικοῦντας ἐν τῇ ὑμετέρᾳ, εἴ τι πρὸς αὐτοὺς διαφέρεσθε. διαφέρονται δὲ πρὸς ὑμᾶς, σκέψασθε εἰ περὶ μικροῦ. ἑαυτῶν φασὶ τὴν χώραν οὖσαν οἰκεῖν, καὶ οὐχ ὑμετέραν· καὶ τὰ μὲν ὑμέτερα εἶναι ἐγκτήματα φυσὶν, ὡς ἐν ἀλλοτρίᾳ· τὰ δὲ αὐτῶν κτήματ', ὡς ἐν οἰκείᾳ· καὶ ταῦθ' ὑμέτερον πολίτην γράψαι ἐν ψηφίσματι, Κάλλιππον παιανιέα. καὶ τοῦτό γ' ἀληθὲς λέγουσιν· ἔγραψε γάρ· καὶ ἐμοῦ γ' αὐτὸν γραψαμένου παρανόμων γραφὴν, ὑμεῖς ἀπεψηφίσασθε. τοιγάρτοι ἀμφισβητήσιμον ὑμῖν τὴν χώραν κατεσκεύακεν. ὁπότε δὲ περὶ τούτου τολμήσετε πρὸς καρδιανοὺς διαδικάζεσθαι, εἶθ' ὑμετέρ' ἐστὶν, εἶτ' ἐκείνων ἡ χώρα, διὰ τί οὐ καὶ πρὸς τοὺς ἄλλους χερρονησίτας τὸ αὐτὸ δίκαιον ἔσται; καὶ οὕτως ὑβριστικῶς ὑμῖν κέχρηται, ὥστε φησὶν, ἐὰν μὴ θέλωσι διαδικάζεσθαι οἱ καρδιανοὶ, αὐτὸς ἀναγκάσειν, ὡς ὑμῶν γ' οὐκ ἂν δυναμένων οὐδ' ἀναγκάσαι καρδιανοὺς τὰ δίκαια πρὸς ὑμᾶς ποιῆσαι. ἐπειδὴ δ' ὑμεῖς οὐ δύνασθε, αὐτός φησι τοῦτ' ἀναγκάσειν αὐτοὺς ποιῆσαι. ἆρ' οὐ μεγάλα ὑμᾶς φαίνεται εὐεργετῶν; καὶ ταύτην τὴν ἐπιστολήν τινες εὖ ἔφασαν γεγράφθαι, οἳ πολὺ ἂν δικαιότερον ὑφ' ὑμῶν, ἢ Φίλιππος, μισοῖντο· ἐκεῖνος μὲν γάρ, ἑαυτῷ κτώμενος δόξαν καὶ με

γάλ' ἀγαθά, ἅπαντα καθ' ὑμῶν πράττει. ὅσοι δ' ἀθηναῖοι ὄντες, μὴ τῇ πατρίδι, ἀλλὰ Φιλίππῳ, εὐνοιαν ἐνδείκνυνται, προσήκει αὐτοὺς ὑφ' ὑμῶν κακοὺς κακῶς ἀπολωλέναι, εἴπερ ὑμεῖς τὸν ἐγκέφαλον ἐν τοῖς κροτάφοις, καὶ μὴ ἐν ταῖς πτέρναις καταπεπασημένον φορεῖτε. ὑπόλοιπόν μοι ἐστὶν ἔτι, πρὸς ταύτην τὴν ἐπιστολὴν τὴν εὖ ἔχουσαν, καὶ τοὺς λόγους τῶν πρέσβεων, γράψαι τὴν ἀπόκρισιν, ἣν ἡγοῦμαι δικαίαν τ' εἶναι καὶ συμφέρουσαν ὑμῖν.

ΑΙΒΑΝΙΟΥ ΥΠΟΘΕΣΙΣ ΛΟΙΟΥ ΤΟΥ ΠΕΡΙ ΤΩΝ ΕΝ ΧΕΡΡΟΝΗΣΩι.

Ὁ λόγος οὗτος ὑπὲρ Διοπείθους εἴρηται, καὶ ὧν ἐκεῖνος παρὰ ἀθηναίοις κατηγόρητο· ἦν μὲν γὰρ Χερρόνησος, ἡ πρὸς Θράκην, τῶν ἀθηναίων κτῆμα ἀρχαῖον. εἰς δὲ ταύτην ἀπέστειλαν, κατὰ τοὺς Φιλίππου καιρούς, κληρούχους ἑαυτῶν. ἔθος δὲ ἦν τοῦτο παλαιὸν τοῖς ἀθηναίοις, ὅσοι πένητες ἦσαν αὐτῶν, καὶ ἀκτήμονες οἶκοι, τούτους πέμπειν ἐποίκους εἰς τὰς ἔξω πόλεις τὰς ἑαυτῶν· καὶ ἐλάμβανον πεμπόμενοι ὅπλα τε ἐκ τοῦ δημοσίου, καὶ ἐφόδιον· καὶ νῦν τοίνυν τοῦτο γέγονε· καὶ πεπόμφασιν ἐποίκους εἰς τὴν Χερρόνησον, στρατηγὸν αὐτοῖς δόντες Διοπείθη. οἱ μὲν οὖν ἄλλοι χερρονησῖται τοὺς ἐπελθόντας ἐδέξαντο, καὶ μετέδωκαν αὐτοῖς καὶ οἰκιῶν καὶ γῆς. καρδιανοὶ δὲ οὐκ ἐδέξαντο, λέγοντες ἰδίαν

Digitized by Google

χώραν οἰκεῖν, καὶ οὐκ Ἀθηναίων. ἐντεῦθεν οὖν Διοπείθης ἐπολέμει καρδιανοῖς. οἱ δὲ παρὰ Φίλιππον καταφεύγουσι· καὶ ὃς ἐπιστέλλει τοῖς Ἀθηναίοις μὴ βιάζεσθαι καρδιανοὺς, ὡς αὐτῷ προσήκοντας, ἀλλὰ δικάσασθαι πρὸς αὐτοὺς, εἴ τι φασιν ἠδικῆσθαι. ὡς δὲ οὐκ ἤκουον τούτων οἱ Ἀθηναῖοι, βοήθειαν τοῖς καρδιανοῖς ἔπεμψεν. ἐφ' οἷς ἀγανακτήσας ὁ Διοπείθης, τοῦ Φιλίππου περὶ τὴν μεσογείαν τὴν ἄνω Θράκην πολεμοῦντος πρὸς τὸν Ὀδρυσῶν βασιλέα, τὴν παράλιον Θράκην, ὑπήκοον οὖσαν τοῦ μακεδόνος, κατέδραμε καὶ ἐπόρθησε· καὶ ἔφθη, πρὶν Φίλιππον ἐπανελθεῖν, ἀναχωρήσας εἰς τὴν Χερρόνησον, καὶ ἐν ἀσφαλείᾳ γενόμενος. διόπερ ὁ Φίλιππος οὐ δυνηθεὶς ὅπλοις αὐτὸν ἀμύνασθαι, πέμπομφεν ἐπιστολὴν πρὸς τοὺς ἀθηναίους, κατηγορῶν τοῦ στρατηγοῦ, καὶ λέγων αὐτὸν παραβεβηκέναι τὴν εἰρήνην ἄντικρυς. καὶ οἱ φιλιππίζοντες τῶν ῥητόρων κατατρέχουσι τοῦ Διοπείθους, καὶ κολάζειν ἀξιοῦσιν αὐτόν· πρὸς οὓς ὁ Δημοσθένης ἐναντιούμενος δίκῃ ὑπὲρ Διοπείθους ἵσταται· οὔτε γὰρ ἄδικά φησιν αὐτὸν πεποιηκέναι· Φιλίππου γὰρ πολὺ πρότερον παραβάντος τὴν εἰρήνην, καὶ ἀδικοῦντος τὴν τῶν ἀθηναίων πόλιν, εἰκότως καὶ τοῦτον ἔργα πολεμίου διαπράττεσθαι· οὔτε συμφέρειν λέγει τοῖς ἀθηναίοις κολάσαι τὸν στρατηγὸν, καὶ διαλῦσαι τὴν ὑπ' ἐκείνου δύναμιν, ἥτις νῦν ἀποκρούεται Χερρονήσου Φίλιππον. τὸ δὲ ὅλον ἐπὶ πόλεμον παρακαλεῖ· καὶ τοῦ Φιλίππου ποιεῖται πολλὴν κατηγορίαν,

Digitized by Google

ὡς ἀδίκου καὶ παρασπόνδου, καὶ τοῖς ἀθηναίοις καὶ τοῖς Ἕλλησιν ἐπιβουλεύοντος.

ΔΗΜΟΣΘΕΝΟΥΣ ΠΕΡΙ ΤΩΝ ΕΝ ΧΕΡΡΟΝΗΣΩι ΠΡΑΓΜΑΤΩΝ, Η ΥΠΕΡ ΔΙΟΠΕΙΘΟΥΣ.

Ἔδειμὲν, ὦ ἄνδρες ἀθηναῖοι, τοὺς λέγοντας ἅπαντας ἐν ὑμῖν, μήτε πρὸς ἔχθραν ποιεῖσθαι λόγον μηδένα, μήτε πρὸς χάριν· ἀλλ᾽ ὃ βέλτιστον ἕκαστος ἡγεῖτο, τοῦτ᾽ ἀποφαίνεσθαι, ὅλως τε καὶ περὶ κοινῶν πραγμάτων καὶ μεγάλων ὑμῶν βουλευομένων· ἐπειδὴ δ᾽ ἔνιοι, τὰ μὲν φιλονεικίᾳ, τὰ δ᾽ ἠτινιδήποτ᾽ αἰτίᾳ προάγονται λέγειν, ὑμᾶς, ὦ ἄνδρες ἀθηναῖοι, τοὺς πολλοὺς δεῖ, πάντα τἄλλ᾽ ἀφέντας, ἃ τῇ πόλει νομίζετε συμφέρειν, ταῦτα καὶ ψηφίζεσθαι, καὶ πράττειν. ἡ μὲν οὖν σπουδὴ περὶ τῶν ἐν Χερρονήσῳ πραγμάτων ἐστὶ καὶ τῆς στρατείας, ἣν ἐνδέκατον μῆνα τουτονὶ Φίλιππος ἐν Θρᾴκῃ ποιεῖται· τῶν δὲ λόγων οἱ πλεῖστοι, περὶ ὧν Διοπείθης πράττει καὶ μέλλει ποιεῖν, εἴρηνται. ἐγὼ δ᾽ ὅσα μέν τις αἰτιᾶταί τινα τούτων, οὓς κατὰ τοὺς νόμους ἐφ᾽ ὑμῖν ἐστιν, ὅταν βούλησθε, κολάζειν, κἂν ἤδη δοκῇ, κἂν μικρὸν ἐπισχοῦσι, περὶ αὐτῶν σκοπεῖν ἐγχωρεῖν ἡγοῦμαι. καὶ οὐ πάνυ δεῖν περὶ τούτων, οὔτ᾽ ἐμὲ, οὔτ᾽ ἄλλον οὐδένα διϊσχυρίζεσθαι· ὅσα δ᾽ ἐχ-

Digitized by Google

θρὸς ὑπάρχων τῇ πόλει Φίλιππος, καὶ δυνάμει πολλῇ περὶ Ἑλλήσποντον ὤν, πειρᾶται προλαβεῖν, κἂν ἅπαξ ὑστερήσωμεν. οὐκ ἔθ' ἕξομεν σῶσαι· περὶ τούτων δ' οἶμαι τὴν ταχίστην συμφέρειν καὶ βεβουλεῦσθαι, καὶ παρεσκευάσθαι, καὶ μὴ τοῖς περὶ τῶν ἄλλων θορύβοις καὶ ταῖς κατηγορίαις ἀπὸ τούτων ἀποδράναι. πολλὰ δὲ θαυμάζων τῶν εἰωθότων λέγεσθαι παρ' ὑμῖν, οὐδενὸς ἧττον, ὦ ἄνδρες Ἀθηναῖοι, τεθαύμακα, ὃ καὶ πρώην τινὸς ἤκουσα εἰπόντος ἐν τῇ βουλῇ, ὡς ἄρα δεῖ τὸν συμβουλεύοντα, ἢ πολεμεῖν ἁπλῶς, ἢ ἄγειν τὴν εἰρήνην, συμβουλεύειν. ἔστι δὲ, εἰ μὲν ἡσυχίαν Φίλιππος ἄγει, καὶ μήτε τῶν ἡμετέρων ἔχει παρὰ τὴν εἰρήνην μηδὲν, μήτε συσκευάζεται πάντας ἀνθρώπους ἐφ' ὑμᾶς, οὐδὲν δεῖ λέγειν, ἀλλ' ἁπλῶς εἰρήνην ἀκτέον. καὶ τά γε ἀφ' ὑμῶν ἕτοιμα ὑπάρχοντα ὁρῶ. εἰ δ' ἃ μὲν ἡμεῖς ὠμόσαμεν, καὶ ἐφ' οἷς τὴν εἰρήνην ἐποιησάμεθα, ἔστιν ἰδεῖν, καὶ γεγραμμένα κεῖται· φαίνεται δ' ἀπ' ἀρχῆς ὁ Φίλιππος, πρὶν Διοπείθην ἐκπλεῦσαι καὶ τοὺς κληρούχους, οὓς νῦν αἰτιῶνται πεποιηκέναι τὸν πόλεμον, πολλὰ μὲν τῶν ἡμετέρων ἀδίκως εἰληφὼς, ὑρὲρ ὧν ψηφίσμαθ' ὑμέτερα ἐγκαλοῦντα κύρια ταυτί· πάντα δὲ τὸν ἄλλον χρόνον συνεχῶς τὰ τῶν ἄλλων Ἑλλήνων καὶ βαρβάρων λαμβάνων, καὶ ἐφ' ἡμᾶς συσκευαζόμενος, τί τοῦτο λέγουσιν, ὡς πολεμεῖν ἁπλῶς, ἢ ἄγειν εἰρήνην δεῖ; οὐ γὰρ αἵρεσίς ἐστιν ἡμῖν τοῦ πράγματος, ἀλλ' ὑπολείπεται τὸ δικαιότατον καὶ ἀναγκαιότατον τῶν ἔργων,

Digitized by Google

ὑπερβαίνουσιν ἐκόντες οὗτοι. τί οὖν ἐστὶ τοῦτο; ἀμύνεσθαι τὸν πρότερον πολεμοῦνθ' ἡμῖν. πλὴν εἰ μὴ τοῦτο λέγουσι, νὴ Δία, ἕως ἂν ἀπέχηται τῆς ἀττικῆς, καὶ τοῦ Πειραιῶς ὁ Φίλιππος, οὔτ' ἀδικεῖ τὴν πόλιν, οὔτε ποιεῖ [τὸν] πόλεμον. εἰ δ' ἐκ τούτων τὰ δίκαια τίθενται, καὶ τὴν εἰρήνην ταύτῃ ὁρίζονται, ὅτι μὲν δήπουθεν οὔθ' ὅσια, οὔτ' ἀνεκτὰ λέγουσιν, οὔθ' ὑμῖν ἀσφαλῆ, δῆλόν ἐστιν ἅπασιν. οὐ μὴν ἀλλ' ἐναντία συμβαίνει ταῖς κατηγορίαις, ἃς Διοπείθους κατηγοροῦσι, καὶ αὐτὰ ταῦτα λέγειν αὐτούς· τί γὰρ δήποτε, τῷ μὲν Φιλίππῳ πάντα τἄλλα ποιεῖν ἐξουσίαν δώσομεν, ἂν τῆς ἀττικῆς ἀπέχηται· τῷ Διοπείθει δ' οὐδὲ βοηθεῖν τοῖς Θρᾳξὶν ἐξέσται, ἢ πόλεμον ποιεῖν αὐτὸν φήσομεν; ἀλλὰ νὴ Δία ταῦτα μὲν ἐξελέγχονται, δεινὰ δὲ ποιοῦσιν οἱ ξένοι περικόπτοντες τὰ ἐν Ἑλλησπόντῳ, καὶ Διοπείθης ἀδικεῖ κατάγων τὰ πλοῖα, καὶ δεῖ μὴ ἐπιτρέπειν αὐτῷ; ἔστω, γιγνέσθω ταῦτα, οὐδὲν ἀντιλέγω. οἶομαι μέντοι δεῖν, εἴπερ ὡς ἀληθῶς ἐπὶ πᾶσι δικαίοις ταῦτα συμβουλεύουσιν, ὥσπερ τὴν ὑπάρχουσαν τῇ πόλει δύναμιν καταλῦσαι ζητοῦσι, τὸν ἐφεστηκότα καὶ παρίζοντα χρήματα ταύτῃ διαβάλλοντες ἐν ὑμῖν, οὕτω τὴν Φιλίππου δύναμιν δεῖξαι διαλυθησομένην, ἂν ὑμεῖς ταῦτα πεισθῆτε. εἰ δὲ μή, σκοπεῖτε, ὅτι οὐδὲν ἄλλο ποιοῦσιν, ἢ καθιστᾶσι τὴν πόλιν εἰς τὸν αὐτὸν τρόπον, δι' οὗ τὰ παρελθόντα πράγματα ἅπαντ' ἀπόλωλεν· ἔστε γὰρ δήπου τοῦθ', ὅτι οὐδενὶ τῶν ἁπάντων πλέον κεκρά-

790171 A
Digitized by Google

τηκε τῆς πόλεως Φίλιππος, ἢ τῷ πρότερος πρὸς τοῖς πράγμασι γίγνεσθαι· ὁ μὲν γὰρ ἔχων δύναμιν συνεστηκυῖαν ἀεὶ περὶ αὑτόν, καὶ προειδὼς ἃ βούλεται πρᾶξαι, ἐξαίφνης ἐφ' οὓς ἂν αὐτῷ δόξῃ, πάρεστιν· ἡμεῖς δ' ἐπειδὰν πυθώμεθά τι γιγνόμενον, τηνικαῦτα θορυβούμεθα καὶ παρασκευαζόμεθα. εἶτ', οἶμαι, συμβαίνει, τῷ μέν, ἐφ' ἃ ἂν ἔλθῃ, ταῦτ' ἔχειν κατὰ πολλὴν ἡσυχίαν· ἡμῖν δ' ὑστερίζειν, καὶ ὅσα ἂν δαπανήσωμεν, ἅπαντα μάτην ἀνηλωκέναι· καὶ τὴν μὲν ἔχθραν καὶ τὸ βούλεσθαι κωλύειν ἐνδεδεῖχθαι· ὑστερίζοντας δὲ τῶν ἔργων, αἰσχύνην προσοφλισκάνειν. μὴ τοίνυν ἀγνοεῖτε, ὦ ἄνδρες Ἀθηναῖοι, ὅτι καὶ νῦν τἆλλα μέν ἐστι λόγοι ταῦτα καὶ προφάσεις· πράττεται δὲ τοῦτο καὶ κατασκευάζεται, ὅπως, ὑμῶν μὲν οἴκοι μενόντων, ἔξω δὲ μηδεμιᾶς οὔσης τῇ πόλει δυνάμεως, μετὰ πλείστης ἡσυχίας πάνθ', ὅσα βούλεται, Φίλιππος διοικήσεται· θεωρεῖτε γὰρ τὸ παρὸν πρῶτον, ὃ γίγνεται. νυνὶ δύναμιν μεγάλην ἐκεῖνος ἔχων ἐν Θρᾴκῃ διατρίβει, καὶ μεταπέμπεται πολλήν, ὡς φασιν οἱ παρόντες, ἀπὸ Μακεδονίας, καὶ Θετταλίας. ἐὰν οὖν περιμείνας τοὺς ἐτησίας ἐπὶ Βυζάντιον ἐλθὼν πολιορκῇ, πρῶτον μὲν οἴεσθε τοὺς βυζαντίους μενεῖν ἐπὶ τῆς αὐτῆς ἀνοίας, ἥσπερ νῦν, καὶ οὔτε παρακαλέσειν ὑμᾶς, οὔτε βοηθεῖν αὐτοῖς ἀξιώσειν; ἐγὼ μὲν οὐκ οἶομαι· ἀλλὰ, καὶ εἴ τισι μᾶλλον ἀπιστοῦσιν, ἢ ἡμῖν καὶ τούτους εἰσφρήσεσθαι μᾶλλον, ἢ ἐκείνῳ παραδώσειν τὴν πόλιν, ἂν περ μὴ φθάσῃ λαβὼν αὐτούς·

Digitized by Google

οὐκοῦν, ἡμῶν μὲν μὴ δυναμένων ἐνθένδ' ἀναπλεῦσαι, ἐκεῖ δὲ μηδεμιᾶς ὑπαρχούσης ἑτοίμου βοηθείας, οὐδὲν αὐτοὺς ἀπολωλέναι κωλύσει. νὴ Δία. κακοδαιμονοῦσι γὰρ ἄνθρωποι καὶ ὑπερβάλλουσιν ἀκοίᾳ; πάνυ γε. ἀλλ' ὅμως αὐτοὺς δεῖ σῶς εἶναι· συμφέρει γὰρ τῇ πόλει. καὶ μὴν οὐδ' ἐκεῖνό γε δῆλόν ἐστιν ἡμῖν, ὡς ἐπὶ Χερρόνησον οὐχ ἥξει· ἀλλ' εἶγε ἐκ τῆς ἐπιστολῆς δεῖ σκοπεῖν, ἧς ἔπεμψε πρὸς ὑμᾶς, ἀμυνεῖσθαί φησι τοὺς ἐν Χερρονήσῳ. ἂν μὲν τοίνυν ᾖ τὸ συνεστηκὸς τοῦτο στράτευμα, καὶ τῇ χώρᾳ βοηθῆσαι δυνήσεται, καὶ τῶν ἐκείνου τι κακῶς ποιῆσαι· εἰ δ' ἅπαξ διαφθαρήσεται καὶ διαλυθήσεται, τί ποιήσομεν, ἂν ἐπὶ Χερρόνησον ἴῃ; κρινοῦμεν Διοπείθην; νὴ Δία. καὶ τί τὰ πράγματα ἔσται βελτίω; ἀλλ' ἐνθένδε βοηθήσομεν αὐτοῖς; ἂν δ' ὑπὸ τῶν πνευμάτων μὴ δυνώμεθα; ἀλλὰ μὰ Δί' οὐχ ἥξει; καὶ τίς ἐγγυητής ἐστι τούτου; ἆρ' ὁρᾶτε καὶ λογίζεσθε, ὦ ἄνδρες Ἀθηναῖοι, τὴν ἐπιοῦσαν ὥραν τοῦ ἔτους, εἰς ἣν ἔρημόν τινες οἴονται δεῖν τὸν Ἑλλήσποντον ὑμῶν ποιῆσαι καὶ παραδοῦναι Φιλίππῳ; τί δ', ἂν ἀπελθὼν ἐκ Θρᾴκης, καὶ μηδὲ προσελθὼν Χερρονήσῳ, μηδὲ Βυζαντίῳ· καὶ γὰρ ταῦτα λογίζεσθε· ἐπὶ Χαλκίδα, ἢ Μέγαρα ἥκῃ, τὸν αὐτὸν τρόπον, ὅνπερ πρώην ἐπ' Ὠρεόν, πότερον κρεῖττον ἐνθάδε αὐτὸν ἀμύνασθαι, καὶ προσελθεῖν τὸν πόλεμον πρὸς τὴν Ἀττικὴν ἐᾶσαι, ἢ κατασκευάζειν ἐκεῖ τιν' ἀσχολίαν αὐτῷ; ἐγὼ μὲν οἶομαι τοῦτο. ταῦτα τοίνυν ἅπαντας εἰδότας καὶ λογιζομένους χρὴ, μὰ Δί', οὐχ

Digitized by Google

ἢν Διοπείθης πειρᾶται τῇ πόλει δύναμιν κατασκευάζειν, ταύτην βασκαίνειν καὶ διαλύειν πειρᾶσθαι, ἀλλ' ἑτέραν αὐτοὺς προσπαρασκευάζειν καὶ συνευποροῦντας ἐκείνῳ χρημάτων, καὶ τἆλλα οἰκείως συναγωνιζομένους· εἰ γάρ τις ἔροιτο Φίλιππον, εἰπέ μοι, πότερ' ἃ βούλοιο τούτους τοὺς στρατιώτας, οὓς Διοπείθης νῦν ἔχει, τοὺς ὁποιουστινασοῦν· οὐδὲν γὰρ ἀντιλέγω· εὐθηνεῖν, καὶ παρ' ἀθηναίους εὐδοξεῖν, καὶ πλείους γίγνεσθαι, τῆς πόλεως συναγωνιζομένης, ἢ διαβαλλόντων τινῶν καὶ κατηγορούντων διασπασθῆναι, καὶ διαφθαρῆναι; τοῦτ' ἂν, οἶμαι, φήσειεν. εἶθ' ἃ Φίλιππος ἂν εὔξαιτο τοῖς θεοῖς, ταῦθ' ἡμῶν ἐνθάδε τινὲς πράττουσιν; εἶτα ἔτι ζητεῖτε, πόθεν τὰ τῆς πόλεως ἀπόλωλεν ἅπαντα; βούλομαι τοίνυν πρὸς ὑμᾶς μετὰ παῤῥησίας ἐξετάσαι τὰ παρόντα πράγματα τῇ πόλει, καὶ σκέψασθαι, τί ποιοῦμεν αὐτοὶ νῦν, καὶ ὅπως χρώμεθ' αὑτοῖς. ἡμεῖς οὔτε χρήματα εἰσφέρειν βουλόμεθα, οὔτε αὐτοὶ στρατεύεσθαι τολμῶμεν, οὔτε τῶν κοινῶν ἀπέχεσθαι δυνάμεθα, οὔτε τὰς συντάξεις Διοπείθει δίδομεν, οὔθ' ὅτ' ἂν αὐτὸς αὑτῷ πορίσηται, ἐπαινοῦμεν, ἀλλὰ βασκαίνομεν καὶ σκοποῦμεν, πόθεν καὶ τί μέλλει ποιεῖν, καὶ πάντα τὰ τοιαῦτα, οὔτ' ἐπειδήπερ οὕτως ἔχομεν, τὰ ἡμέτερ' αὐτῶν πράττειν ἐθέλομεν· ἀλλ' ἐν μὲν τοῖς λόγοις, τοὺς τῆς πόλεως λέγοντας ἄξια ἐπαινοῦμεν· ἐν δὲ τοῖς ἔργοις, τοῖς ἐναντιουμένοις τούτοις συναγωνιζόμεθα. ὑμεῖς μὲν τοίνυν εἰώθατε ἑκάστοτε τὸν παριόντα ἐρωτᾶν, τι

Digitized by Google

οὖν χρὴ ποιεῖν; ἐγὼ δ' ὑμᾶς ἐρωτῆσαι βούλομαι, τί οὖν χρὴ λέγειν; εἰ γὰρ μήτε εἰσοίσετε, μήτε αὐτοὶ στρατεύσεσθε, μήτε τῶν κοινῶν ἀφέξεσθε, μήτε τὰς συντάξεις Διοπείθει δώσετε, μήτε, ὅσ' ἂν αὐτὸς αὑτῷ πορίσηται, ἐάσετε, μήτε τὰ ὑμέτερ' αὐτῶν πράττειν ἐθελήσετε, οὐκ ἔχω τί λέγω· εἰ γὰρ ἤδη τοσαύτην ἐξουσίαν τοῖς αἰτιᾶσθαι καὶ διαβάλλειν βουλομένοις δίδοτε, ὥστε καὶ περὶ ὧν ἂν φασι μέλλειν αὐτὸν ποιεῖν, καὶ περὶ τούτων προκατηγορούντων ἀκροᾶσθαι, τί ἄν τις λέγοι; ὅ, τι τοίνυν δύναται ταῦτα ποιεῖν, ἑνίους ὑμῶν μαθεῖν δεῖ. λέξω δὲ μετὰ παῤῥησίας. (καὶ γὰρ οὐδ' ἂν ἄλλως δυναίμην.) ἅπαντες, ὅσοι πώποτ' ἐκπεπλεύκασι παῤ ὑμῶν στρατηγοὶ, (ἢ ἐγὼ πάσχειν ὁτιοῦν τιμῶμαι,) καὶ παρὰ χίων, καὶ παρὰ ἐρυθραίων, καὶ παῤ ὧν ἂν ἕκαστοι δύνωνται, τούτων τῶν τὴν Ἀσίαν οἰκούντων λέγω, χρήματα λαμβάνουσι. λαμβάνουσι δὲ, οἱ μὲν ἔχοντες μίαν ἢ δύο ναῦς, ἐλάττονα· οἱ δὲ μείζω δύναμιν, πλείονα. καὶ διδόασιν οἱ διδόντες, οὔτε τὰ μικρὰ, οὔτε τὰ πολλὰ, ἀντ' αὐδενός· οὐ γὰρ οὕτω μαίνονται· ἀλλ' ὠνούμενοι τὸ μὴ ἀδικεῖσθαι τοὺς παῤ αὐτῶν ἐκπλέοντας ἐμπόρους, μηδὲ συλᾶσθαι, παραπέμπεσθαι δὲ τὰ πλοῖα τὰ αὑτῶν. τὰ τοιαῦτα φασὶ δ' εὐνοίᾳ διδόναι. καὶ τοῦτο τοὔνομα ἔχει τὰ λήμματα ταῦτα. καὶ δὴ καὶ νῦν τῷ Διοπείθει στράτευμ' ἔχοντι, σαφῶς ἐστι τοῦτο δῆλον, ὅτι δώσουσι χρήματα πάντες οὗτοι· πόθεν γὰρ οἴεσθε ἄλλοθεν, τὸν μήτε λαμβάνοντα παῤ ὑμῶν μηδὲν, μήτε αὐτὸν ἔχοντα, ὅπο-

Digitized by Google

θεν μισθοδοτήσει, στρατιώτας τρέφειν; ἐκ τοῦ οὐρανοῦ; οὐκ ἔστι ταῦτα· ἀλλ' ἀφ' ὧν ἀγείρει, καὶ προσαιτεῖ, καὶ δανείζεται, ἀπὸ τούτων διάγει. οὐδὲν οὖν ἄλλο ποιοῦσιν οἱ κατηγοροῦντες ἐν ὑμῖν, ἢ προλέγουσιν ἅπασι, μηδοτισοῦν ἐκείνῳ διδόναι, ὡς καὶ τοῦ μελλῆσαι δώσοντι δίκην, μή τι ποιήσαντί γε, ἢ συγκαταπραξαμένῳ. τοῦτ' εἰσὶν οἱ λόγοι· μέλλει πολιορκεῖν. τοὺς Ἕλληνας ἐκδίδωσι· μέλει γάρ τινι τούτων τῶν τὴν Ἀσίαν οἰκούντων Ἑλλήνων. ἀμείνους μέντ' ἂν εἶεν τῶν ἄλλων ἢ τῆς πατρίδος κήδεσθαι. καὶ τό γε εἰς τὸν Ἑλλήσποντον ἐκπέμπειν ἕτερον στρατηγόν, τοῦτ' ἐστίν· εἰ γὰρ δεινὰ ποιεῖ Διοπείθης καὶ κατάγει τὰ πλοῖα, μικρόν, ὦ ἄνδρες Ἀθηναῖοι, μικρὸν πινάκιον ταῦτα πάντα κωλῦσαι δύναιτ' ἄν. καὶ λέγουσιν οἱ νόμοι ταῦτα, τοὺς ἀδικοῦντας εἰσαγγέλλειν. οὐ μὰ Δί', οὐ δαπάναις καὶ τριήρεσι τοσαύταις ἡμᾶς αὐτοὺς φυλάττειν· ἐπεὶ τοῦτό γ' ἐστὶν ὑπερβολὴ μανίας· ἀλλ' ἐπὶ μὲν τοὺς ἐχθροὺς, οὓς οὐκ ἔστι λαβεῖν ὑπὸ τοῖς νόμοις, καὶ στρατιώτας τρέφειν, καὶ τριήρεις ἐκπέμπειν, καὶ χρήματα εἰσφέρειν δεῖ, καὶ ἀναγκαῖόν ἐστιν· ἐπὶ δ' ἡμᾶς αὐτοὺς, ψήφισμα, εἰσαγγελία, πάραλος· ταῦτ' ἐστὶν ἱκανά· ταῦτ' ἦν εὖ φρονούντων ἀνθρώπων, ἐπηρεαζόντων δὲ καὶ διαφθειρόντων τὰ πράγματα, ἃ νῦν οὗτοι ποιοῦσι. καὶ τὸ μὲν τούτων τινὰς εἶναι τοιούτους, δεινὸν ὄν, οὐ δεινόν ἐστιν· ἀλλ' ὑμεῖς οἱ καθήμενοι οὕτως ἤδη διάκεισθε, ὥστε, ἂν μέν τις εἴπῃ παρελθών, ὅτι Διοπείθης ἐστὶ πάντων τῶν κακῶν ἄξ-

Digitized by Google

τιος, ἢ Χάρης, ἢ Ἀριστοφῶν, ἢ ὃν ἂν εἴπῃ τις τῶν πολιτῶν, εὐθέως φατὲ καὶ θορυβεῖτε, ὡς ὀρθῶς λέγει· ἂν δὲ παρελθὼν λέγῃ τις τἀληθῆ, ὅτι ληρεῖτε, ὦ ἄνδρες Ἀθηναῖοι, πάντων τῶν κακῶν καὶ τῶν πραγμάτων τούτων Φίλιππός ἐστιν αἴτιος· εἰ γὰρ ἐκεῖνος ἦγεν ἡσυχίαν, οὐδὲν ἂν ἦν πρᾶγμα τῇ πόλει· ὡς μὲν οὐκ ἀληθῆ ταῦτ' ἐστὶν, οὐκ ἔχετε ἀντιλέγειν, ἄχθεσθαι δέ μοι δοκεῖτε, καὶ ὥσπερ ἀπολλύναι τι νομίζειν. αἴτιον δὲ τούτων· (καί μοι πρὸς θεῶν, ὅταν ἕνεκα τοῦ βελτίστου λέγω, ἔστω παῤῥησία·) παρασκευάκασιν ὑμᾶς ἐκ πολλοῦ τῶν πολιτευομένων ἔνιοι, ἐν μὲν ταῖς ἐκκλησίαις φοβεροὺς καὶ χαλεπούς, ἐν δὲ ταῖς παρασκευαῖς ταῖς τοῦ πολέμου ῥαθύμους καὶ εὐκαταφρονήτους. ἂν μὲν οὖν τὸν αἴτιον εἴπῃ τις, ὃν ἴστε ὅτι λήψεσθε παρ' ὑμῖν αὐτοῖς, φατὲ καὶ βούλεσθε· ἂν δὲ τοιοῦτον λέγῃ τις, ὃν κρατήσαντας τοῖς ὅπλοις, ἄλλως δ' οὐκ ἔστι κολάσαι, οὐκ ἔχετ', οἶμαι, τί ποιήσετε· ἐξελεγχόμενοι δὲ, ἄχθεσθε. ἐχρῆν δὲ, ὦ ἄνδρες Ἀθηναῖοι, τοὐναντίον ἢ νῦν, ἅπαντας τοὺς πολιτευομένους, ἐν μὲν ταῖς ἐκκλησίαις, πρᾴους καὶ φιλανθρώπους ὑμᾶς εἰθίζειν εἶναι· πρὸς γὰρ ὑμᾶς αὐτοὺς, καὶ τοὺς συμμάχους, ἐν ταύταις ἐστὶ τὰ δίκαια· ἐν δὲ ταῖς παρασκευαῖς ταῖς τοῦ πολέμου, φοβεροὺς καὶ χαλεποὺς ἐπιδεικνύναι· πρὸς γὰρ τοὺς ἐχθροὺς καὶ τοὺς ἀντιπάλους, ἐν ἐκείναις ἔσθ' ὁ ἀγών. νῦν δὲ δημαγωγοῦντες ὑμᾶς καὶ χαριζόμενοι καθ' ὑπερβολὴν, οὕτω διατεθείκασιν, ὥστ' ἐν μὲν ταῖς ἐκκλησίαις

Digitized by Google

τρυφᾶν καὶ κολακεύεσθαι πάντα πρὸς ἡδονὴν ἀκούοντας, ἐν δὲ τοῖς πράγμασι καὶ τοῖς γιγνομένοις περὶ τῶν ἐσχάτων ἤδη κινδυνεύειν· φέρε γὰρ πρὸς Διός, εἰ λόγον ὑμᾶς ἀπαιτήσειαν οἱ Ἕλληνες, ὧν νυνὶ παρήκατε καιρῶν διὰ ῥᾳθυμίαν, καὶ ἔροιντ' ὦ ὑμεῖς, ἄνδρες ἀθηναῖοι, πέμπετε ὡς ἡμᾶς ἑκάστοτε πρέσβεις, καὶ λέγετε, ὡς ἐπιβουλεύει Φίλιππος ἡμῖν καὶ ἅπασι τοῖς ἕλλησι, καὶ ὡς φυλάττεσθαι δεῖ τὸν ἄνθρωπον· καὶ ἅπαντα τὰ τοιαῦτα, ἃ ἀνάγκη φέσκειν καὶ ὁμολογεῖν· ποιοῦμεν γὰρ ταῦτα· εἶτ', ὦ πάντων ἀνθρώπων φαυλότατοι, δέκα μῆνας ἀπογενομένου τἀνθρώπου, καὶ νόσῳ καὶ χειμῶνι καὶ πολέμοις ἀποληφθέντος, ὥστε μὴ ἂν δύνασθαι ἐπανελθεῖν οἴκαδε, οὔτε τὴν Εὔβοιαν ἠλευθερώσατε, οὔτε τῶν ὑμετέρων αὐτῶν οὐδὲν ἐκομίσασθε. ἀλλ' ἐκεῖνος μέν, ὑμῶν οἴκοι μενόντων, σχολὴν ἀγόντων, ὑγιαινόντων, (εἰ δεῖ τοὺς τὰ τοιαῦτα ποιοῦντας ὑγιαίνειν φῆσαι,) δύο μὲν ἐν Εὐβοίᾳ κατέστησε τυράννους, τὸν μὲν ἀπαντικρὺ τῆς ἀττικῆς ἐπιτειχίσας, τὸν δ' ἐπὶ Σκιάθῳ· ὑμεῖς δ' οὐδὲ ταῦτ' ἀπελύσασθε, εἰ μηδὲν ἄλλο ἐβούλεσθε, ἀλλ' εἰάκατε καὶ ἀφέστατε δηλονότι αὐτῷ, καὶ φανερὸν πεποιήκατε, ὅτι, οὐδ' ἂν δεκάκις ἀποθάνῃ, οὐδὲν μᾶλλον ὑμεῖς γε κινήσεσθε· τί οὖν πρεσβεύεσθε, καὶ κατηγορεῖτε, καὶ πράγματ' ἡμῖν παρέχετε; ἂν ταῦτα λέγωσι, τί ἐροῦμεν, ἢ τί φήσομεν, ὦ ἄνδρες ἀθηναῖοι; ἐγὼ μὲν γὰρ οὐχ ὁρῶ. εἰσὶ τοίνυν τινές, οἳ τότ' ἐξελέγχειν τὸν παριόντα οἴονται, ἐπειδὰν

ἐρωτήσωσι· τί οὖν χρὴ ποιεῖν; οἷς ἐγὼ μὲν τὸ δικαιότατον καὶ ἀληθέστατον τοῦτο ἀποκρινοῦμαι· ταῦτα μὴ ποιεῖν, ἃ νυνὶ ποιεῖτε. οὐ μὴν ἀλλὰ καὶ καθ' ἕκαστον ἀκριβῶς ἐρῶ· καὶ ὅπως, ὥσπερ ἐρωτῶσι προθύμως, οὕτω καὶ ποιεῖν ἐθελήσωσι. πρῶτον μέν, ὦ ἄνδρες Ἀθηναῖοι, τοῦτο δεῖ παρ' ὑμῖν αὐτοῖς βεβαίως γνῶναι, ὅτι τῇ πόλει Φίλιππος πολεμεῖ, καὶ τὴν εἰρήνην λέλυκε, (καὶ παύσασθε περὶ τούτων κατηγοροῦντες ἀλλήλων,) καὶ κακόνους μέν ἐστι καὶ ἐχθρὸς ὅλῃ τῇ πόλει, καὶ τοῖ τῆς πόλεως ἐδάφει· προσθήσω δὲ, καὶ τοῖς ἐν τῇ πόλει πᾶσιν ἀνθρώποις, καὶ τοῖς μάλιστ' οἰομένοις αὐτῷ χαρίζεσθαι· (εἰ δὲ μή, σκεψάσθωσαν Εὐθυκράτην καὶ Λασθένην τοὺς Ὀλυνθίους, οἳ δοκοῦντες οἰκειότατ' αὐτῷ διακεῖσθαι, ἐπειδὴ τὴν πόλιν προὔδοσαν, πάντων κάκιστ' ἀπολώλασιν·) οὐδενὶ μέντοι μᾶλλον, ἢ τῇ πολιτείᾳ πολεμεῖ· οὐδ' ἐπιβουλεύει, καὶ σκοπεῖ μᾶλλον οὐδὲ ἓν τῶν πάντων, ἢ ὅπως ταύτην καταλύσῃ· καὶ τοῦτ' εἰκότως τρόπον τινὰ νῦν γε δὴ πράττει· οἶδα γὰρ ἀκριβῶς, ὅτι οὐδ' ἂν πάντων τῶν ἄλλων γένηται κύριος, οὐδὲν ἔσται αὐτῷ βεβαίως ἔχειν, ἕως ἂν ὑμεῖς δημοκρατῆσθε. ἀλλ' ἐάν ποτε συμβῇ τι πταῖσμα, ἃ πολλὰ γένοιτ' ἂν ἀνθρώπῳ, ἥξει πάντα τὰ νῦν συμβεβιασμένα, καὶ καταφεύξεται πρὸς ὑμᾶς· ἐστὲ γὰρ ὑμεῖς οὐκ αὐτοὶ πλεονεκτῆσαι καὶ κατασχεῖν ἀρχὴν εὖ πεφυκότες, ἀλλ' ἕτερον λαβεῖν κωλῦσαι, καὶ ἔχοντ' ἀφελέσθαι δεινοί· καὶ ὅλως ἐνοχλῆσαι τοῖς ἄρχειν βουλομένοις,

Digitized by Google

καὶ πάντας ἀνθρώπους εἰς ἐλευθερίαν ἐξαφελέσθαι ἕτοιμοι· οὔκουν βούλεται τοῖς ἑαυτοῦ καιροῖς τὴν παρ' ὑμῶν ἐλευθερίαν ἐφεδρεύειν, οὐδὲ πολλοῦ δεῖ, οὐ κακῶς οὐδ' ἀργῶς ταῦτα λογιζόμενος. πρῶτον μὲν δὴ διὰ τοῦτο δεῖ ἐχθρὸν ὑπειληφέναι τῆς πολιτείας, καὶ τῆς δημοκρατίας ἀδιάλλακτον ἐκεῖνον· εἰ γὰρ μὴ τοῦτο πεισθήσεσθε ταῖς ψυχαῖς, οὐκ ἐθελήσετε ὑπὲρ τῶν πραγμάτων σπουδάζειν· δεύτερον δ' εἰδέναι σαφῶς, ὅτι πάνθ', ὅσα πραγματεύεται καὶ κατασκευάζεται νῦν, ἐπὶ τὴν ἡμετέραν πόλιν κατασκευάζεται, καὶ ὅπου τις ἐκεῖνον ἀμύνεται, ἐνταῦθ' ὑπὲρ ἡμῶν ἀμυνεῖται. οὐ γὰρ οὕτω γ' εὐήθης ἐστὶν ὑμῶν οὐδείς, ὥστε ὑπολαμβάνειν τὸν Φίλιππον τῶν μὲν ἐν Θράκῃ κακῶν, (τί γὰρ ἄλλο τις ἂν εἴποι Δρογγίλον, καὶ Καβύλην, καὶ Μάστειραν καὶ ἃ νῦν ἑξαιρεῖ καὶ κατασκευάζεται,) τούτων μὲν ἐπιθυμεῖν, καὶ ὑπὲρ τοῦ ταῦτα λαβεῖν, καὶ πόνους καὶ χειμῶνας, καὶ τοὺς ἐσχάτους κινδύνους ὑπομένειν· τῶν δὲ Ἀθήνῃσι λιμένων, καὶ νεωρίων, καὶ τριηρῶν, καὶ τῶν ἔργων τῶν ἀργυρείων, καὶ τοσούτων προσόδων οὐκ ἐπιθυμεῖν· ἀλλὰ ταῦτα μὲν ὑμᾶς ἐάσειν ἔχειν, ὑπὲρ δὲ τῶν μελινῶν καὶ τῶν ὀλυρῶν τῶν ἐν τοῖς θρᾳκίοις σιροῖς, ἐν τῷ βαράθρῳ χειμάζειν. οὐκ ἔστι ταῦτα· ἀλλὰ κἀκεῖνα, ὑπὲρ τοῦ τούτων γενέσθαι κύριος, καὶ τἆλλα πάντα πραγματεύεται. τί οὖν εὖ φρονούντων ἀνθρώπων ἐστίν; εἰδότας ταῦτα καὶ ἐγνωκότας, τὴν μὲν ὑπερβάλλουσαν καὶ ἀνήκεστον ταύτην ῥᾳθυμίαν ἀποθέσθαι, χρήματα δ' εἰσ-

Digitized by Google

φέρειν, καὶ τοὺς συμμάχους ἀξιοῦν, καὶ ὅπως τὸ συνεστηκὸς τοῦτο συμμενεῖ στράτευμα, ὁρᾶν καὶ πράττειν· ἵν', ὥσπερ ἐκεῖνος ἑτοίμην ἔχει δύναμιν τὴν ἀδικήσουσαν καὶ καταδουλωσομένην ἅπαντας τοὺς Ἕλληνας, οὕτω καὶ τὴν σώσουσαν ὑμεῖς καὶ βοηθήσουσαν ἅπασιν ἑτοίμην ἔχητε· οὐ γάρ ἐστι βοηθείαις χρωμένους οὐδέποτ' οὐδὲν τῶν δεόντων πρᾶξαι· ἀλλὰ κατασκευάσαντας δεῖ δύναμιν, καὶ τροφὴν ταύτῃ πορίσαντας, καὶ ταμίας, καὶ δημοσίους, καὶ, ὅπως ἔνι τὴν τῶν χρημάτων φυλακὴν ἀκριβεστάτην γενέσθαι, οὕτω ποιήσαντας, τὸν μὲν τῶν χρημάτων λόγον παρὰ τούτων λαμβάνειν, τὸν δὲ τῶν ἔργων, παρὰ τοῦ στρατηγοῦ. κἂν οὕτω ποιήσητε καὶ ταῦτ' ἐθελήσητε ὡς ἀληθῶς, ἄγειν εἰρήνην δικαίαν καὶ μένειν ἐπὶ τῆς αὐτοῦ Φίλιππον ἀναγκάσετε· οὗ μεῖζον οὐδὲν ἂν γένοιτ' ἀγαθὸν ἢ πολεμήσαι' ἐξ ἴσου. εἰ δέ τῳ δοκεῖ ταῦτα καὶ δαπάνης μεγάλης καὶ πόνων πολλῶν καὶ πραγματείας εἶναι, καὶ μάλα ὀρθῶς δοκεῖ· ἀλλ' ἐὰν λογίσηται τὰ τῇ πόλει μετὰ ταῦτα γενησόμενα, ἂν ταῦτα μὴ ἐθέλῃ ποιεῖν, εὑρήσει λυσιτελοῦν τὸ ἑκόντα ποιεῖν τὰ δέοντα· εἰ μὲν γάρ ἐστί τις ἐγγυητὴς ὑμῖν θεῶν, (οὐ γὰρ ἀνθρώπων γ' οὐδεὶς ἂν γένοιτο ἀξιόχρεως τηλικούτου πράγματος,) ὡς, ἂν ἄγητ' ἡσυχίαν, καὶ ἅπαντα πρόησθε, οὐκ ἐπ' αὐτοὺς ὑμᾶς τελευτῶν ἐκεῖνος ἥξει· αἰσχρὸν μέν, νὴ τὸν Δία καὶ πάντας τοὺς θεούς, καὶ ἀνάξιον ὑμῶν καὶ τῶν ὑπαρχόντων τῇ πόλει καὶ πεπραγμένων τοῖς προγόνοις,

Digitized by Google

τῆς ἰδίας ἕνεκα ῥᾳθυμίας τοὺς ἄλλους Ἕλληνας ἅπαντας εἰς δουλείαν προέσθαι. καὶ ἔγωγε αὐτὸς ἂν τεθνάναι μᾶλλον, ἢ ταῦτ' εἰρηκέναι βουλοίμην. οὐ μὴν ἀλλ' εἴ τις ἄλλος λέγει καὶ ὑμᾶς πείθει, ἔστω· μὴ ἀμύνεσθε· ἅπαντα πρόεσθε· εἰ δὲ μηδενὶ μὲν τοῦτο δοκεῖ, τοὐναντίον δὲ πρόϊσμεν ἅπαντες, ὅτι ὅσῳ ἂν πλειόνων ἐκεῖνον ἐάσωμεν γενέσθαι κύριον, τοσούτῳ χαλεπωτέρῳ καὶ ἰσχυροτέρῳ χρησόμεθα ἐχθρῷ· ποῖ ἀναδυόμεθα; ἢ τί μέλλομεν; ἢ πότε, ὦ ἄνδρες Ἀθηναῖοι, τὰ δέοντα ποιεῖν ἐθελήσομεν; ὅταν νὴ Δί' ἀνάγκη τις ᾖ; ἀλλ' ἣν μὲν ἄν τις ἐλευθέρων ἀνθρώπων ἀνάγκην εἴποι, οὐ μόνον ἤδη πάρεστιν, ἀλλὰ καὶ πάλαι παρελήλυθε· τὴν δὲ τῶν δούλων, ἀπεύχεσθαι δήπου μὴ γενέσθαι δεῖ. διαφέρει δὲ τί; ὅτι ἐστὶν ἐλευθέρῳ μὲν ἀνθρώπῳ μεγίστη ἀνάγκη ἡ ὑπὲρ τῶν πραγμάτων αἰσχύνη, καὶ μείζω ταύτης οὐκ οἶδ' ἥντιν' ἂν εἴποι τις· δούλῳ δὲ πληγαὶ, καὶ ὁ τοῦ σώματος αἰκισμός· ἃ μήτε γένοιτ', οὔτε λέγειν ἄξιον. πάντα τοίνυν τἄλλ' εἰπὼν ἂν ἡδέως, καὶ δείξας, ὃν τρόπον ὑμᾶς ἔνιοι καταπολιτεύονται, τὰ μὲν ἄλλα ἐάσω· ἀλλ' ἐπειδάν τι τῶν πρὸς Φίλιππον ἐμπέσῃ, εὐθὺς ἀναστάς τις λέγει, τὸ τὴν εἰρήνην ἄγειν ὡς ἀγαθόν· καὶ τὸ τρέφειν δύναμιν μεγάλην ὡς χαλεπόν· καὶ διαρπάζειν τινὲς τὰ χρήματα βούλονται καὶ τοιούτους λόγους, ἐξ ὧν ἀναβάλλουσι μὲν ὑμᾶς, ἡσυχίαν δὲ ποιοῦσιν ἐκείνῳ πράττειν ὅ, τι καὶ βούλεται. ἐκ δὲ τούτων περιγίγνεται ὑμῖν μὲν ἡ σχολὴ καὶ τὸ μηδὲν ἤδη

Digitized by Google

ποιεῖν, ἃ δέδοιχ' ὅπως μήποθ' ἡγήσησθε ἐπὶ πολλῷ γεγενῆσθαι· τούτοις δὲ αἱ χάριτες καὶ ὁ μισθὸς ὁ τούτων. ἐγὼ δ' οἶομαι, τὴν μὲν εἰρήνην ἄγειν, οὐχ ὑμᾶς δεῖν πείθειν, οἷ πεπεισμένοι κάθησθε, ἀλλὰ τὸν τὰ τοῦ πολέμου πράττοντα· ἂν γὰρ ἐκεῖνος πεισθῇ, τὰ γ' ἀφ' ὑμῶν ἕτοιμα ὑπάρχει· νομίζειν δ' εἶναι χαλεπά, οὐχ ὅσ' ἂν εἰς σωτηρίαν δαπανῶμεν, ἀλλ' ἃ πεισόμεθα, ἂν ταῦτα μὴ ἐθέλωμεν ποιεῖν· καὶ τὸ διαρπασθήσεσθαι τὰ χρήματα τῷ φυλακὴν εἰπεῖν, δι' ἧς σωθήσεται, κωλύειν, οὐχὶ τῷ τοῦ συμφέροντος ἀφεστάναι. καίτοι ἔγωγ' ἀγαναχτῶ καὶ αὐτὸ τοῦτο, ὦ ἄνδρες Ἀθηναῖοι, εἰ τὰ μὲν χρήματα λυπεῖ τινας ὑμῶν, εἰ διαρπασθήσεται, ἃ καὶ φυλάττειν, καὶ κολάζειν τοὺς ἀδικοῦντας, ἐφ' ὑμῖν ἐστι· τὴν δὲ Ἑλλάδα πᾶσαν ἐφιξῆς οὕτωσὶ Φίλιππος ἁρπάζων οὐ λυπεῖ, καὶ ταῦτ' ἐφ' ὑμᾶς ἁρπάζων· τί ποτ' οὖν ἐστὶ τὸ αἴτιον, ὦ ἄνδρες Ἀθηναῖοι, τοῦ τὸν μὲν οὕτω φανερῶς στρατεύοντα, ἀδικοῦντα, πόλεις καταλαμβάνοντα, μηδένα πώποτε τοῦτον εἰπεῖν ὡς ἀδικεῖ καὶ πόλεμον ποιεῖ· τοὺς δὲ μὴ ἐπιτρέπειν, μηδὲ προΐεσθαι ταῦτα συμβουλεύοντας, τούτους τὸν πόλεμον ποιεῖν αἰτιᾶσθαι; ἐγὼ διδάξω. ὅτι τὴν ὀργὴν, ἣν εἰκός ἐστι γίγνεσθαι παρ' ὑμῶν, ἄν τι λυπῆσθε τῷ πολέμῳ, εἰς τοὺς ὑπὲρ ὑμῶν λέγοντας τὰ βέλτιστα τρέψαι βούλονται, ἵνα τούτους κρίνητε, μὴ Φίλιππον ἀμύνησθε· καὶ κατηγορῶσι μέν, αὐτοὶ δὲ μὴ δίκην δῶσιν, ὧν ποιοῦσι νῦν· τοῦτ' αὐτοῖς δύναται τὸ λέγειν. ὡς ἄρα

βούλονται πόλεμόν τινες ποιῆσαι παρ' ὑμῖν, καὶ περὶ τούτων ἡ διαδικασία αὕτη ἐστίν. ἐγὼ δ' οἶδα ἀκριβῶς, ὅτι, οὐ γράψαντος Ἀθηναίων οὐδενὸς πόλεμον, καὶ ἄλλα πολλὰ Φίλιππος ἔχει τῶν τῆς πόλεως, καὶ νῦν εἰς Καρδίαν πέπομφε βοήθειαν. εἰ μέντοι βουλόμεθ' ἡμεῖς μὴ προσποιεῖσθαι πολεμεῖν αὐτὸν ἡμῖν, ἀνοητότατος πάντων ἂν εἴη τῶν ὄντων ἀνθρώπων, εἰ τοῦτ' ἐξελέγχοι. ἀλλ' ἐπειδὰν ἐφ' ἡμᾶς αὐτοὺς ἴῃ, τί φήσομεν τότε; ἐκεῖνος μὲν γὰρ οὐ πολεμεῖν ἡμῖν ἐρεῖ, ὥσπερ οὐδ' ὠρείταις, τῶν στρατιωτῶν ὄντων ἐν τῇ χώρᾳ· οὐδὲ φεραίοις πρότερον, πρὶν ἢ πρὸς τὰ τείχη προσβαλεῖν αὐτῶν· οὐδ' ὀλυνθίοις ἐξ ἀρχῆς, ἕως ἐν αὐτῇ τῇ χώρᾳ τὸ στράτευμα παρῆν ἔχων. ἢ καὶ τότε τοὺς ἀμύνεσθαι κελεύοντας πόλεμον ποιεῖν φήσομεν; οὐκοῦν ὑπόλοιπον δουλεύειν· οὐ γὰρ ἄλλο γ' οὐδέν ἐστι μεταξὺ τοῦ μήτ' ἀμύνεσθαι, μήτ' ἄγειν ἡσυχίαν ἐᾶσθαι. καὶ μὴν οὐχ ὑπὲρ τῶν ἴσων ὑμῖν τε καὶ τοῖς ἄλλοις ἔσθ' ὁ κίνδυνος· οὐ γὰρ ὑφ' αὑτῷ τὴν πόλιν ποιήσασθαι βούλεται Φίλιππος, ἀλλ' ὅλως ἀνελεῖν· οἶδε γὰρ ἀκριβῶς, ἅτι δουλεύειν μὲν ὑμεῖς οὔτ' ἐθελήσετε, οὔτ', ἂν ἐθελήσητε, ἐπίστασθε· ἄρχειν γὰρ εἰώθατε· πράγματα δ' αὐτῷ παρασχεῖν, ἂν καιρὸν λάβητε, πλείω τῶν ἄλλων ἀνθρώπων ἁπάντων δυνήσεσθε· ὡς οὖν ὑπὲρ τῶν ἐσχάτων ὄντος τοῦ ἀγῶνος, προσήκει οὕτω γινώσκειν, καὶ τοὺς πεπρακότας αὐτοὺς ἐκείνῳ μισεῖν τε καὶ ἀποτυμπανίσαι. οὐ γάρ ἐστιν, οὐκ ἔστι τῶν ἔξω τῆς πόλεως ἐχθρῶν

Digitized by Google

κρατῆσαι, πρὶν ἂν τοὺς ἐν αὐτῇ τῇ πόλει κολάσητ' ἐχθροὺς, ὑπηρετοῦντας ἐκείνῳ· ἀλλ' ἀνάγκη τούτοις, ὥσπερ προβόλοις, προσπταίοντας ὑστερίζειν ἐκείνων· πόθεν γὰρ οἴεσθε νῦν αὐτὸν ὑβρίζειν εἰς ὑμᾶς· (οὐδὲν γὰρ ἄλλο ἔμοιγε δοκεῖ ποιεῖν ἢ τοῦτο·) καὶ τοὺς μὲν ἄλλους εὖ ποιοῦντα, εἰ μηδὲν ἄλλο, ἐξαπατᾷν, ὑμῖν δ' ἀπειλεῖν ἤδη· οἷον Θετταλοὺς πολλὰ δοὺς ὑπηγάγετο εἰς τὴν νῦν παροῦσαν δουλείαν. οὐδ' ἂν εἰπεῖν δύναιτ' οὐδείς, ὅσα τοὺς ταλαιπώρους Ὀλυνθίους πρότερον δοὺς ἐξηπάτησε, Ποτίδαιαν, καὶ πόλλ' ἕτερα· Θηβαίους νῦν ὑπάγεται, τὴν Βοιωτίαν αὐτοῖς παραδοὺς, καὶ ἀπαλλάξας πολέμου πολλοῦ καὶ χαλεποῦ· ὥστε καρπωσάμενοί τινα ἕκαστοι τούτων πλεονεξίαν, οἱ μὲν ἤδη πεπόνθασιν, ἃ δὴ πάντες ἴσασιν· οἱ δ', ὅ, τι ἂν ποτε συμβῇ, πείσονται. ὑμεῖς δὲ, ὧν μὲν ἀπεστέρησθε, σιωπῶ· ἀλλ' ἐν αὐτῷ τῷ τὴν εἰρήνην ποιήσασθαι, πόσα ἐξηπάτησθε; πόσων ἀπεστέρησθε; οὐχὶ φωκέας; οὐ Πύλας; οὐχὶ τὰ ἐπὶ Θρᾴκης; Δορίσκον, Σέρριον, τὸν Κερσοβλέπτην αὐτόν; οὐ νῦν τὴν πόλιν τὴν καρδιανῶν ἔχει, καὶ ὁμολογεῖ; τι ποτ' οὖν ἐκείνως τοῖς ἄλλοις, καὶ οὐ τὸν αὐτὸν τρόπον ὑμῖν, προσφέρεται; ὅτι ἐν μόνῃ τῶν πασῶν πόλεων τῇ ἡμετέρᾳ ἄδεια ὑπὲρ τῶν ἐχθρῶν λέγειν δέδοται· καὶ λαβόντα χρήματ' αὐτὸν ἀσφαλές ἐστι λέγειν παρ' ὑμῖν, κἂν ἀφῃρημένοι τὰ ὑμέτερα αὐτῶν ἦτε. οὐκ ἦν ἀσφαλὲς λέγειν ἐν Ὀλύνθῳ τὰ Φιλίππου, μὴ συνευπεπονθότων τῶν πολλῶν Ὀλυνθίων,

τῷ Ποτίδαιαν καρποῦσθαι. οὐκ ἦν ἀσφαλὲς λέγειν ἐν Θετταλίᾳ τὰ Φιλίππου, μὴ συνευπεπονθότος τοῦ πλήθους τοῦ Θετταλῶν, τῷ τοὺς τυράννους ἐκβαλεῖν Φίλιππον αὐτοῖς, καὶ τὴν πυλαίαν ἀποδοῦναι. οὐκ ἦν ἐν Θήβαις ἀσφαλές, πρὶν τὴν Βοιωτίαν ἀπέδωκε, καὶ τοὺς φωκέας ἀνεῖλεν. ἀλλ' Ἀθήνῃσιν, οὐ μόνον Ἀμφίπολιν καὶ τὴν καρδιανῶν χώραν ἀπεστερηκότος Φιλίππου, ἀλλὰ καὶ κατασκευάζοντος ὑμῖν ἐπιτείχισμα τὴν Εὔβοιαν, καὶ νῦν ἐπὶ Βυζάντιον παριόντος, ἀσφαλὲς ἐστι λέγειν ὑπὲρ Φιλίππου· τοιγάρτοι, τούτων μὲν ἐκ πτωχῶν ἔνιοι ταχὺ πλούσιοι γεγόνασι· καὶ ἐξ ἀνωνύμων καὶ ἀδόξων, ἔνδοξοι καὶ γνώριμοι· ὑμεῖς δὲ, τοὐναντίον, ἐκ μὲν ἐνδόξων, ἄδοξοι· ἐκ δ' εὐπόρων, ἄποροι· πόλεως γὰρ ἔγωγε πλοῦτον ἡγοῦμαι, συμμάχους, πίστιν, εὔνοιαν· ὧν ἁπάντων ἔσθ' ὑμεῖς ἄποροι. ἐκ δὲ τοῦ τούτων ὀλιγώρως ὑμᾶς ἔχειν, καὶ ἐᾶν ταῦτα φέρεσθαι, ὁ μὲν, εὐδαίμων καὶ μέγας καὶ φοβερὸς πᾶσιν ἔλλησι καὶ βαρβάροις γέγονεν· ὑμεῖς δ', ἔρημοι καὶ ταπεινοὶ, τῇ μὲν τῶν ὠνίων ἀφθονίᾳ λαμπροί· τῇ δ' ὧν προσῆκε παρασκευῇ καταγέλαστοι. οὐ τὸν αὐτὸν δὲ τρόπον περί τε ὑμῶν, καὶ περὶ αὐτῶν ἐνίους τῶν λεγόντων ὁρῶ βουλευομένους· ὑμᾶς μὲν γὰρ ἡσυχίαν ἄγειν φασὶ δεῖν, κἄν τις ὑμᾶς ἀδικῇ· αὐτοὶ δ' οὐ δύνανται παρ' ὑμῖν ἡσυχίαν ἄγειν, οὐδενός αὐτοὺς ἀδικοῦντος. εἶτα φησὶν, ὃς ἂν τύχῃ παρελθών· οὐ γὰρ ἐθέλεις γράφειν, οὐδὲ κινδυνεύειν ἀλλ' ἄτολμος εἶ καὶ μαλακός. ἐγὼ δὲ θρασὺς μὲν κα

βδελυρὸς καὶ ἀναιδὴς οὔτ' εἰμὶ, μήτε γενοίμην· ἀνδρειότερον μέντοι πολλῷ πάνυ τῶν ἰταμῶς πολιτευομένων παρ' ὑμῖν ἐμαυτὸν ἡγοῦμαι. ὅστις μὲν γὰρ, ὦ ἄνδρες ἀθηναῖοι, παριδὼν ἃ συνοίσει τῇ πόλει, κρίνει, δημεύει, δίδωσι, κατηγορεῖ, οὐδεμιᾷ ταῦτ' ἀνδρίᾳ ποιεῖ, ἀλλ' ἔχων ἐκέχυρον τῆς αὐτοῦ σωτηρίας τὸ πρὸς χάριν ὑμῖν λέγειν καὶ πολιτεύεσθαι, ἀσφαλῶς θρασύς ἐστιν. ὅστις δ' ὑπὲρ τοῦ βελτίστου πολλὰ τοῖς ὑμετέροις ἐναντιοῦται βουλήμασι, καὶ μηδὲν λέγει πρὸς χάριν, ἀλλὰ τὸ βέλτιστον ἀεὶ, καὶ τὴν τοιαύτην πολιτείαν προαιρεῖται, ἐν ᾗ πλειόνων ἡ τύχη κυρία γίνεται ἢ οἱ λογισμοὶ, τούτων δ' ἀμφοτέρων ὑπεύθυνον ὑμῖν ἑαυτὸν παρέχει, οὗτός ἐστ' ἀνδρεῖος, καὶ χρήσιμός γε πολίτης ὁ τοιοῦτός ἐστιν· οὐχ οἱ τῆς παρ' ἡμέραν χάριτος τὰ μέγιστα τῆς πόλεως ἀπολωλεκότες· οὓς ἐγὼ τοσοῦτου δέω ζηλοῦν, ἢ νομίζειν ἀξίους πολίτας τῆς πόλεως εἶναι, ὥστ' εἴ τις ἔροιτό με· εἰπέ μοι, σὺ δὲ δὴ τί τὴν πόλιν ἡμῶν ἀγαθὸν πεποίηκας; ἔχων, ὦ ἄνδρες ἀθηναῖοι, καὶ τριηραρχίας εἰπεῖν, καὶ χορηγίας, καὶ χρημάτων εἰσφορὰς, καὶ λύσεις αἰχμαλώτων, καὶ τοιαύτας ἄλλας φιλανθρωπίας, οὐδὲν ἂν τούτων εἴποιμι· ἀλλ' ὅτι τῶν τοιούτων πολιτευμάτων οὐδὲν πεπολίτευμαι· ἀλλὰ δυνάμενος ἂν ἴσως, ὥσπερ καὶ ἕτεροι, κατηγορεῖν καὶ χαρίζεσθαι καὶ δημεύειν; καὶ τἄλλ', ἃ ποιοῦσιν οὗτοι, ποιεῖν, οὐδ' ἐφ' ἑνὶ τούτων πώποτ' ἐμαυτὸν ἔταξα, οὐδὲ προήχθην, οὔθ' ὑπὸ κέρδους, οὔθ' ὑπὸ φιλοτι-

Digitized by Google

μίας· ἀλλὰ διαμένω λέγων, ἐξ ὧν ἐγὼ μὲν πολλῶν ἐλάττων εἰμὶ παρ' ὑμῖν· ὑμεῖς δὲ, εἰ πείθοισθέ μοι, μείζους ἂν εἴητε. οὕτω γὰρ ἂν ἴσως ἀνεπίφθονον εἰπεῖν. οὐδέ γ' ἐμοὶ δοκεῖ δικαίου τοῦτ' εἶναι πολίτου, τοιαῦτα πολιτεύμαθ' εὑρίσκειν, ἐξ ὧν ἐγὼ μὲν πρῶτος ὑμῶν ἔσομαι εὐθέως, ὑμεῖς δὲ τῶν ἄλλων ὕστατοι· ἀλλὰ συναυξάνεσθαι δεῖ τὴν πόλιν τοῖς τῶν ἀγαθῶν πολιτῶν πολιτεύμασι, καὶ τὸ βέλτιστον ἀεὶ, μὴ τὸ ῥᾷστον, ἅπαντας λέγειν· ἐπ' ἐκεῖνο μὲν γὰρ ἡ φύσις αὐτὴ βαδιεῖται· ἐπὶ τοῦτο δὲ τῷ λόγῳ δεῖ προάγεσθαι διδάσκοντα τὸν ἀγαθὸν πολίτην. ἤδη τοίνυν τινὸς ἤκουσα καὶ τοιοῦτόν τι λέγοντος, ὡς ἄρα ἐγὼ λέγω μὲν ἀεὶ τὰ βέλτιστα, ἔστι δ' οὐδὲν ἄλλ'. ἢ λόγοι τἀ παρ' ἐμοῦ· δεῖ δ' ἔργων τῇ πόλει καὶ πράξεώς τινος. ἐγὼ δ', ὡς ἔχω περὶ τούτων, λέξω πρὸς ὑμᾶς καὶ οὐκ ἀποκρύψομαι. οὐκ εἶναι νομίζω τοῦ συμβουλεύοντος ὑμῖν ἔργον οὐδὲν, πλὴν εἰπεῖν τὰ βέλτιστα. καὶ τοῦθ' ὅτι τοῦτον ἔχει τὸν τρόπον, ῥᾳδίως οἶομαι δείξειν· ἔστε γὰρ δήπου τοῦθ', ὅτι Τιμόθεός ποτ' ἐκεῖνος ἐν ὑμῖν ἐδημηγόρησεν, ὡς δεῖ βοηθεῖν, καὶ τοὺς εὐβοέας σώζειν, ὅτε θηβαῖοι κατεδουλοῦντο αὐτούς· καὶ λέγων εἶπεν οὕτω πως· εἰπέ μοι, βουλεύεσθε, ἔφη, θηβαίους ἔχοντες ἐν νήσῳ, τί χρήσεσθε καὶ τι δεῖ ποιεῖν; οὐκ ἐμπλήσετε τὴν θάλατταν, ὦ ἄνδρες ἀθηναῖοι, τριηρῶν; οὐκ ἀναστάντες ἤδη πορεύσεσθε εἰς τὸν Πειραιᾶ; οὐ καθέλξετε τὰς ναῦς; οὐκοῦν εἶπε μὲν ταῦτα ὁ Τιμόθεος· ἐποιήσατε δ'

ὑμεῖς. ἐκ δὲ τούτων ἀμφοτέρων τὸ πρᾶγμα ἐπράχθη. εἰ δ' ὁ μὲν εἶπεν ὡς οἷόν τε τὰ ἄριστα, ὥσπερ εἶπε τότε· ὑμεῖς δ' ἀπερρᾳθυμήσατε, καὶ μηδὲν ὑπηκούσατε, ἆρ' ἂν ἦν γεγονός τι τῶν τότε συμβάντων τῇ πόλει; οὐχ οἷόν τε. οὕτω τοίνυν καὶ περὶ ὧν ἂν ἐγὼ λέγω νυνὶ, καὶ περὶ ὧν ἂν ὁ δεῖνα εἴπῃ. τὰ μὲν ἔργα παρ' ὑμῶν αὐτῶν ζητεῖτε· τὰ δὲ βέλτιστα ἐπιστήμῃ λέγειν παρὰ τοῦ παριόντος. ἐν κεφαλαίῳ δ' ἃ λέγω φράσας, καταβῆναι βούλομαι. χρήματα εἰσφέρειν φημὶ δεῖν, τὴν ὑπάρχουσαν δύναμιν συνέχειν, ἐπανορθοῦντας εἴτι δοκεῖ μὴ καλῶς ἔχειν· μὴ οἷς ἄν τις αἰτιάσηται, τὸ ὅλον καταλύοντας· πρέσβεις ἐκπέμπειν πανταχοῖ, τοὺς διδάξοντας, νουθετήσοντας, πράξοντας ὅσα ἂν δύνωνται τῇ πόλει· παρὰ πάντα ταῦτα τοὺς ἐπὶ τοῖς πράγμασι δωροδοκοῦντας κολάζειν, καὶ μισεῖν ἀεὶ καὶ πανταχοῦ, ἵν' οἱ μέτριοι καὶ δικαίους ἑαυτοὺς παρέχοντες εὖ βεβουλεῦσθαι δοκῶσι, καὶ τοῖς ἄλλοις καὶ ἑαυτοῖς. κἂν οὕτω τοῖς πράγμασι χρῆσθε, καὶ παύσησθε ὀλιγωροῦντες ἁπάντων, ἴσως ἄν, ἴσως καὶ νῦν ἔτι τὰ λοιπὰ βελτίω γένοιτο. εἰ μέντοι καθεδεῖσθε, ἄχρι τοῦ θορυβῆσαι καὶ ἐπαινέσαι σπουδάζοντες, ἐὰν δὲ δέῃ τι ποιεῖν ἀναδυόμενοι, οὐχ ὁρῶ λόγον, ὅστις, ἄνευ τοῦ ποιεῖν ὑμᾶς ἃ προσήκει, δυνήσεται τὴν πόλιν σῶσαι.

Digitized by Google

ΥΠΟΘΕΣΙΣ ΛΟΓΟΥ ΤΡΙΤΟΥ ΤΩΝ ΚΑΤΑ ΦΙΛΙΠΠΟΥ.

Ἁπλῆ τοῦ λόγου τούτου ἡ ὑπόθεσις· Φιλίππου γὰρ λόγῳ μὲν εἰρήνην ἄγοντος, ἔργῳ δὲ πολλὰ ἀδικοῦντος, συμβουλεύει τοῖς ἀθηναίοις ὁ ῥήτωρ ἀναστῆναι καὶ ἀμύνασθαι τὸν βασιλέα, ὡς κινδύνου μεγάλου καὶ αὐτοῖς ἐπικρεμαμένου, καὶ πᾶσι κοινῇ τοῖς ἕλλησι.

ΔΗΜΟΣΘΕΝΟΥΣ ΚΑΤΑ ΦΙΛΙΠΠΟΥ ΛΟΓΟΣ ΤΡΙΤΟΣ

Πολλῶν, ὦ ἄνδρες ἀθηναῖοι, λόγων γιγνομένων, ὀλίγου δεῖν καθ' ἑκάστην ἐκκλησίαν, περὶ ὧν Φίλιππος, ἀφ' οὗ τὴν εἰρήνην ἐποιήσατο, οὐ μόνον ὑμᾶς, ἀλλὰ καὶ τοὺς ἄλλους ἕλληνας ἀδικεῖ, καὶ πάντων εὖ οἶδ' ὅτι φησάντων γ' ἂν, εἰ καὶ μὴ ποι-

Digitized by Google

οὗσι τοῦτο, καὶ λέγειν δεῖν καὶ πράττειν ἃ πᾶσι προσήκει, ὅπως ἐκεῖνος παύσεται τῆς ὕβρεως, καὶ δίκην δώσει· εἰς τοῦθ' ὑπηγμένα πάντα τὰ πράγματα καὶ προειμένα ὁρῶ, ὥστε δέδοικα μὴ βλάσφημον μὲν εἰπεῖν, ἀληθὲς δ' ᾖ· εἰ καὶ λέγειν ἅπαντες ἐβούλοντο οἱ παριόντες, καὶ χειροτονεῖν ὑμεῖς, ἐξ ὧν ὡς φαυλότατ' ἔμελλε τὰ πράγματ' ἕξειν, οὐκ ἂν ἡγοῦμαι δύνασθαι χεῖρον, ἢ νῦν, αὐτὰ διατεθῆναι. πολλαὶ μὲν οὖν ἴσως εἰσὶν αἰτίαι τοῦ ταῦθ' οὕτως ἔχειν, καὶ οὐ παρ' ἕν, οὐδὲ δύο, εἰς τοῦτο τὰ πράγματα ἀφῖκται· μάλιστα δ', ἅπερ ἐξετάζητε ὀρθῶς, εὑρήσετε διὰ τοὺς χαρίζεσθαι μᾶλλον, ἢ τὰ βέλτιστα λέγειν προαιρουμένους· ὧν τινὲς μέν, ὦ ἄνδρες Ἀθηναῖοι, ἐν οἷς εὐδοκιμοῦσιν αὐτοὶ καὶ δύνανται, ταῦτα φυλάττοντες, οὐδεμίαν περὶ τῶν μελλόντων πρόνοιαν ἔχουσιν. οὐκοῦν οὐδ' ὑμᾶς οἴονται δεῖν ἔχειν· ἕτεροι δέ, τοὺς ἐπὶ τοῖς πράγμασιν ὄντας αἰτιώμενοι καὶ διαβάλλοντες, οὐδὲν ἄλλο ποιοῦσιν, ἢ ὅπως ἡ μὲν πόλις αὐτὴ παρ' αὑτῆς δίκην λήψεται, καὶ περὶ τοῦτ' ἔσται· Φιλίππῳ δ' ἐξέσται καὶ λέγειν καὶ πράττειν ὅ, τι βούλεται. αἱ δὲ τοιαῦται πολιτεῖαι, συνήθεις μέν εἰσιν ὑμῖν, αἴτιαι δὲ τῆς ταραχῆς καὶ τῶν ἁμαρτημάτων. ἀξιῶ δ' ὑμᾶς, ὦ ἄνδρες Ἀθηναῖοι, ἐάν τι τῶν ἀληθῶν μετὰ παῤῥησίας λέγω, μηδεμίαν μοι διὰ τοῦτο παρ' ὑμῶν ὀργὴν γενέσθαι· σκοπεῖτε γὰρ οὐδέ· ὑμεῖς τὴν παῤῥησίαν ἐπὶ μὲν τῶν ἄλλων οὕτω κοινὴν οἴεσθε δεῖν εἶναι πᾶσι τοῖς ἐν τῇ πόλει, ὥστε καὶ τοῖς ξένοις

Digitized by Google

τῆς ἰδίας ἕνεκα ῥᾳθυμίας τοὺς ἄλλους Ἕλληνας ἅπαντας εἰς δουλείαν προέσθαι. καὶ ἔγωγε αὐτὸς ἂν τεθνάναι μᾶλλον, ἢ ταῦτ' εἰρηκέναι βουλοίμην. οὐ μὴν ἀλλ' εἴ τις ἄλλος λέγει καὶ ὑμᾶς πείθει, ἔστω· μὴ ἀμύνεσθε· ἅπαντα πρόεσθε· εἰ δὲ μηδενὶ μὲν τοῦτο δοκεῖ, τοὐναντίον δὲ πρόϊσμεν ἅπαντες, ὅτι ὅσῳ ἂν πλειόνων ἐκεῖνον ἐάσωμεν γενέσθαι κύριον, τοσούτῳ χαλεπωτέρῳ καὶ ἰσχυροτέρῳ χρησόμεθα ἐχθρῷ· ποῖ ἀναδυόμεθα; ἢ τί μέλλομεν; ἢ πότε, ὦ ἄνδρες Ἀθηναῖοι, τὰ δέοντα ποιεῖν ἐθελήσομεν; ὅταν νὴ Δί' ἀνάγκη τις ᾖ; ἀλλ' ἣν μὲν ἄν τις ἐλευθέρων ἀνθρώπων ἀνάγκην εἴποι, οὐ μόνον ἤδη πάρεστιν, ἀλλὰ καὶ πάλαι παρελήλυθε· τὴν δὲ τῶν δούλων, ἀπεύχεσθαι δήπου μὴ γενέσθαι δεῖ. διαφέρει δὲ τί; ὅτι ἐστὶν ἐλευθέρῳ μὲν ἀνθρώπῳ μεγίστη ἀνάγκη ἡ ὑπὲρ τῶν πραγμάτων αἰσχύνη, καὶ μείζω ταύτης οὐκ οἶδ' ἥντιν' ἂν εἴποι τις· δούλῳ δὲ πληγαὶ, καὶ ὁ τοῦ σώματος αἰκισμός· ἃ μήτε γένοιτ', οὔτε λέγειν ἄξιον. πάντα τοίνυν τἄλλ' εἰπὼν ἂν ἡδέως, καὶ δείξας, ὃν τρόπον ὑμᾶς ἔνιοι καταπολιτεύονται, τὰ μὲν ἄλλα ἐάσω· ἀλλ' ἐπειδάν τι τῶν πρὸς Φίλιππον ἐμπέσῃ, εὐθὺς ἀναστάς τις λέγει, τὸ τὴν εἰρήνην ἄγειν ὡς ἀγαθόν· καὶ τὸ τρέφειν δύναμιν μεγάλην ὡς χαλεπόν· καὶ διαρπάζειν τινὲς τὰ χρήματα βούλονται καὶ τοιούτους λόγους, ἐξ ὧν ἀναβάλλουσι μὲν ὑμᾶς, ἡσυχίαν δὲ ποιοῦσιν ἐκείνῳ πράττειν ὅ, τι καὶ βούλεται. ἐκ δὲ τούτων περιγίγνεται ὑμῖν μὲν ἡ σχολὴ καὶ τὸ μηδὲν ἤδη

Digitized by Google

ποιεῖν, ἃ δέδοιχ' ὅπως μήποθ' ἡγήσησθε ἐπὶ πολλῷ γεγενῆσθαι· τούτοις δὲ αἱ χάριτες καὶ ὁ μισθὸς ὁ τούτων. ἐγὼ δ' οἶομαι, τὴν μὲν εἰρήνην ἄγειν, οὐχ ὑμᾶς δεῖν πείθειν, οἷς πεπεισμένοις κάθησθε, ἀλλὰ τὸν τὰ τοῦ πολέμου πράττοντα· ἂν γὰρ ἐκεῖνος πεισθῇ, τὰ γ' ἀφ' ὑμῶν ἕτοιμα ὑπάρχει· νομίζειν δ' εἶναι χαλεπά, οὐχ ὅσ' ἂν εἰς σωτηρίαν δαπανῶμεν, ἀλλ' ἃ πεισόμεθα, ἂν ταῦτα μὴ ἐθέλωμεν ποιεῖν· καὶ τὸ διαρπασθήσεσθαι τὰ χρήματα τῷ φυλακὴν εἰπεῖν, δι' ἧς σωθήσεται, κωλύειν, οὐχὶ τῷ τοῦ συμφέροντος ἀφεστάναι. καίτοι ἔγωγ' ἀγανακτῶ καὶ αὐτὸ τοῦτο, ὦ ἄνδρες Ἀθηναῖοι, εἰ τὰ μὲν χρήματα λυπεῖ τινας ὑμῶν, εἰ διαρπασθήσεται, ἃ καὶ φυλάττειν, καὶ κολάζειν τοὺς ἀδικοῦντας, ἐφ' ὑμῖν ἐστι· τὴν δὲ ἑλλάδα πᾶσαν ἐφεξῆς οὕτωσὶ Φίλιππος ἁρπάζων οὐ λυπεῖ, καὶ ταῦτ' ἐφ' ὑμᾶς ἁρπάζων. τί ποτ' οὖν ἐστὶ τὸ αἴτιον, ὦ ἄνδρες Ἀθηναῖοι, τοῦ τὸν μὲν οὕτω φανερῶς στρατεύοντα, ἀδικοῦντα, πόλεις καταλαμβάνοντα, μηδένα πώποτε τοῦτον εἰπεῖν ὡς ἀδικεῖ καὶ πόλεμον ποιεῖ· τοὺς δὲ μὴ ἐπιτρέπειν, μηδὲ προΐεσθαι ταῦτα συμβουλεύοντας, τούτους τὸν πόλεμον ποιεῖν αἰτιᾶσθαι; ἐγὼ διδάξω. ὅτι τὴν ὀργὴν, ἣν εἰκός ἐστι γίγνεσθαι παρ' ὑμῶν, ἄν τι λυπῆσθε τῷ πολέμῳ, εἰς τοὺς ὑπὲρ ὑμῶν λέγοντας τὰ βέλτιστα τρέψαι βούλονται, ἵνα τούτους κρίνητε, μὴ Φίλιππον ἀμύνησθε· καὶ κατηγορῶσι μὲν, αὐτοὶ δὲ μὴ δίκην δῶσιν, ὧν ποιοῦσι νῦν· τοῦτ' αὐτοῖς δύναται τὸ λέγειν. ὡς ἄρα

Digitized by Google

βούλονται πόλεμόν τινες ποιῆσαι παρ' ὑμῖν, καὶ περὶ τούτων ἡ διαδικασία αὕτη ἐστίν. ἐγὼ δ' οἶδα ἀκριβῶς, ὅτι, οὐ γράψαντος Ἀθηναίων οὐδενὸς πόλεμον, καὶ ἄλλα πολλὰ Φίλιππος ἔχει τῶν τῆς πόλεως, καὶ νῦν εἰς Καρδίαν πέπομφε βοήθειαν. εἰ μέντοι βουλόμεθ' ἡμεῖς μὴ προσποιεῖσθαι πολεμεῖν αὐτὸν ἡμῖν, ἀνοητότατος πάντων ἂν εἴη τῶν ὄντων ἀνθρώπων, εἰ τοῦτ' ἐξελέγχοι. ἀλλ' ἐπειδὰν ἐφ' ἡμᾶς αὐτοὺς ἴῃ, τί φήσομεν τότε; ἐκεῖνος μὲν γὰρ οὐ πολεμεῖν ἡμῖν ἐρεῖ, ὥσπερ οὐδ' ὠρείταις, τῶν στρατιωτῶν ὄντων ἐν τῇ χώρᾳ· οὐδὲ φεραίοις πρότερον, πρὶν ἢ πρὸς τὰ τείχη προσβαλεῖν αὐτῶν· οὐδ' ὀλυνθίοις ἐξ ἀρχῆς, ἕως ἐν αὐτῇ τῇ χώρᾳ τὸ στράτευμα παρῆν ἔχων. ἢ καὶ τότε τοὺς ἀμύνεσθαι κελεύοντας πόλεμον ποιεῖν φήσομεν; οὐκοῦν ὑπόλοιπον δουλεύειν· οὐ γὰρ ἄλλο γ' οὐδέν ἐστι μεταξὺ τοῦ μήτ' ἀμύνεσθαι, μήτ' ἄγειν ἡσυχίαν ἐᾶσθαι. καὶ μὴν οὐχ ὑπὲρ τῶν ἴσων ὑμῖν τε καὶ τοῖς ἄλλοις ἔσθ' ὁ κίνδυνος· οὐ γὰρ ὑφ' αὑτῷ τὴν πόλιν ποιήσασθαι βούλεται Φίλιππος, ἀλλ' ὅλως ἀνελεῖν· οἶδε γὰρ ἀκριβῶς, ἅτι δουλεύειν μὲν ὑμεῖς οὔτ' ἐθελήσετε, οὔτ', ἂν ἐθελήσητε, ἐπίστασθε· ἄρχειν γὰρ εἰώθατε· πράγματα δ' αὐτῷ παρασχεῖν, ἂν καιρὸν λάβητε, πλείω τῶν ἄλλων ἀνθρώπων ἁπάντων δυνήσεσθε· ὡς οὖν ὑπὲρ τῶν ἐσχάτων ὄντος τοῦ ἀγῶνος, προσήκει οὕτω γινώσκειν, καὶ τοὺς πεπρακότας αὐτοὺς ἐκείνῳ μισεῖν τε καὶ ἀποτυμπανίσαι. οὐ γάρ ἐστιν, οὐκ ἔστι τῶν ἔξω τῆς πόλεως ἐχθρῶν

Digitized by Google

κρατῆσαι, πρὶν ἂν τοὺς ἐν αὐτῇ τῇ πόλει κολάσητ' ἐχθροὺς, ὑπηρετοῦντας ἐκείνῳ· ἀλλ' ἀνάγκη τούτοις, ὥσπερ προβόλοις, προσπταίοντας ὑστερίζειν ἐκείνων· πόθεν γὰρ οἴεσθε νῦν αὐτὸν ὑβρίζειν εἰς ὑμᾶς· (οὐδὲν γὰρ ἄλλο ἔμοιγε δοκεῖ ποιεῖν ἢ τοῦτο·) καὶ τοὺς μὲν ἄλλους εὖ ποιοῦντα, εἰ μηδὲν ἄλλο, ἐξαπατᾷν, ὑμῖν δ' ἀπειλεῖν ἤδη· οἷον Θετταλοὺς πολλὰ δοὺς ὑπηγάγετο εἰς τὴν νῦν παροῦσαν δουλείαν. οὐδ' ἂν εἰπεῖν δύναιτ' οὐδείς, ὅσα τοὺς ταλαιπώρους Ὀλυνθίους πρότερον δοὺς ἐξηπάτησε, Ποτίδαιαν, καὶ πόλλ' ἕτερα· Θηβαίους νῦν ὑπάγεται, τὴν Βοιωτίαν αὐτοῖς παραδοὺς, καὶ ἀπαλλάξας πολέμου πολλοῦ καὶ χαλεποῦ· ὥστε καρπωσάμενοί τινα ἕκαστοι τούτων πλεονεξίαν, οἱ μὲν ἤδη πεπόνθασιν, ἃ δὴ πάντες ἴσασιν· οἱ δ', ὅ, τι ἂν ποτε συμβῇ, πείσονται. ὑμεῖς δὲ, ὧν μὲν ἀπεστέρησθε, σιωπῶ· ἀλλ' ἐν αὐτῷ τῷ τὴν εἰρήνην ποιήσασθαι, πόσα ἐξηπάτησθε; πόσων ἀπεστέρησθε; οὐχὶ φωκέας; οὐ Πύλας; οὐχὶ τὰ ἐπὶ Θρᾴκης; Δορίσκον, Σέρριον, τὸν Κερσοβλέπτην αὐτόν; οὐ νῦν τὴν πόλιν τὴν καρδιανῶν ἔχει, καὶ ὁμολογεῖ; τί ποτ' οὖν ἐκείνως τοῖς ἄλλοις, καὶ οὐ τὸν αὐτὸν τρόπον ὑμῖν, προσφέρεται; ὅτι ἐν μόνῃ τῶν πασῶν πόλεων τῇ ἡμετέρᾳ ἄδεια ὑπὲρ τῶν ἐχθρῶν λέγειν δέδοται· καὶ λαβόντα χρήματ' αὐτὸν ἀσφαλὲς ἐστι λέγειν παρ' ὑμῖν, κἂν ἀφῃρημένοι τὰ ὑμέτερα αὐτῶν ἦτε. οὐκ ἦν ἀσφαλὲς λέγειν ἐν Ὀλύνθῳ τὰ Φιλίππου, μὴ συνευπεπονθότων τῶν πολλῶν Ὀλυνθίων,

Digitized by Google

τῷ Ποτίδαιαν καρποῦσθαι. οὐκ ἦν ἀσφαλὲς λέγειν ἐν Θετταλίᾳ τὰ Φιλίππου, μὴ συνευπεπονθότος τοῦ πλήθους τοῦ Θετταλῶν, τῷ τοὺς τυράννους ἐκβαλεῖν Φίλιππον αὐτοῖς, καὶ τὴν πυλαίαν ἀποδοῦναι. οὐκ ἦν ἐν Θήβαις ἀσφαλὲς, πρὶν τὴν Βοιωτίαν ἀπέδωκε, καὶ τοὺς φωκέας ἀνεῖλεν. ἀλλ' Ἀθήνῃσιν, οὐ μόνον Ἀμφίπολιν καὶ τὴν καρδιανῶν χώραν ἀπεστερηκότος Φιλίππου, ἀλλὰ καὶ κατασκευάζοντος ὑμῖν ἐπιτείχισμα τὴν Εὔβοιαν, καὶ νῦν ἐπὶ Βυζάντιον παριόντος, ἀσφαλὲς ἐστι λέγειν ὑπὲρ Φιλίππου· τοιγάρτοι, τούτων μὲν ἐκ πτωχῶν ἔνιοι ταχὺ πλούσιοι γεγόνασι· καὶ ἐξ ἀνωνύμων καὶ ἀδόξων, ἔνδοξοι καὶ γνώριμοι· ὑμεῖς δὲ, τοὐναντίον, ἐκ μὲν ἐνδόξων, ἄδοξοι· ἐκ δ' εὐπόρων, ἄποροι· πόλεως γὰρ ἔγωγε πλοῦτον ἡγοῦμαι, συμμάχους, πίστιν, εὔνοιαν· ὧν ἁπάντων ἔσθ' ὑμεῖς ἄποροι. ἐκ δὲ τοῦ τούτων ὀλιγώρως ὑμᾶς ἔχειν, καὶ ἐᾶν ταῦτα φέρεσθαι, ὁ μὲν, εὐδαίμων καὶ μέγας καὶ φοβερὸς πᾶσιν ἔλλησι καὶ βαρβάροις γέγονεν· ὑμεῖς δ', ἔρημοι καὶ ταπεινοὶ, τῇ μὲν τῶν ὠνίων ἀφθονίᾳ λαμπροί τῇ δ' ὧν προσῆκε παρασκευῇ καταγέλαστοι. οὐ τοί αὐτὸν δὲ τρόπον περί τε ὑμῶν, καὶ περὶ αὐτῶν ἐνίου τῶν λεγόντων ὁρῶ βουλευομένους· ὑμᾶς μὲν γὰ ἡσυχίαν ἄγειν φασὶ δεῖν, κἄν τις ὑμᾶς ἀδικῇ· α τοὶ δ' οὐ δύνανται παρ' ὑμῖν ἡσυχίαν ἄγειν, οὐδε νὸς αὐτοὺς ἀδικοῦντος. εἶτα φησὶν, ὃς ἂν τύχῃ πα ελθών· οὐ γὰρ ἐθέλεις γράφειν, οὐδὲ κινδυνεύε ἀλλ' ἄτολμος εἶ καὶ μαλακός. ἐγὼ δὲ θρασὺς μὲν κ

Digitized by Google

βδελυρὸς καὶ ἀναιδὴς οὔτ' εἰμὶ, μήτε γενοίμην· ἀνδρειότερον μέντοι πολλῷ πάνυ τῶν ἰταμῶς πολιτευομένων παρ' ὑμῖν ἐμαυτὸν ἡγοῦμαι. ὅστις μὲν γὰρ, ὦ ἄνδρες Ἀθηναῖοι, παριδὼν ἃ συνοίσει τῇ πόλει, κρίνει, δημεύει, δίδωσι, κατηγορεῖ, οὐδεμιᾷ ταῦτ' ἀνδρίᾳ ποιεῖ, ἀλλ' ἔχων ἐπέχυρον τῆς αὐτοῦ σωτηρίας τὸ πρὸς χάριν ὑμῖν λέγειν καὶ πολιτεύεσθαι, ἀσφαλῶς θρασύς ἐστιν. ὅστις δ' ὑπὲρ τοῦ βελτίστου πολλὰ τοῖς ὑμετέροις ἐναντιοῦται βουλήμασι, καὶ μηδὲν λέγει πρὸς χάριν, ἀλλὰ τὸ βέλτιστον ἀεὶ, καὶ τὴν τοιαύτην πολιτείαν προαιρεῖται, ἐν ᾗ πλειόνων ἡ τύχη κυρία γίνεται ἢ οἱ λογισμοὶ, τούτων δ' ἀμφοτέρων ὑπεύθυνον ὑμῖν ἑαυτὸν παρέχει, οὗτός ἐστ' ἀνδρεῖος, καὶ χρήσιμός γε πολίτης ὅ τοιοῦτός ἐστιν· οὐχ οἱ τῆς παρ' ἡμέραν χάριτος τὰ μέγιστα τῆς πόλεως ἀπολωλεκότες· οὓς ἐγὼ τοσοῦτου δέω ζηλοῦν, ἢ νομίζειν ἀξίους πολίτας τῆς πόλεως εἶναι, ὥστ' εἴ τις ἔροιτό με· εἰπέ μοι, σὺ δὲ δὴ τί τὴν πόλιν ἡμῶν ἀγαθὸν πεποίηκας; ἔχων, ὦ ἄνδρες Ἀθηναῖοι, καὶ τριηραρχίας εἰπεῖν, καὶ χορηγίας, καὶ χρημάτων εἰσφοράς, καὶ λύσεις αἰχμαλώτων, καὶ τοιαύτας ἄλλας φιλανθρωπίας, οὐδὲν ἂν τούτων εἴποιμι· ἀλλ' ὅτι τῶν τοιούτων πολιτευμάτων οὐδὲν πεπολίτευμαι. ἀλλὰ δυνάμενος ἂν ἴσως, ὥσπερ καὶ ἕτεροι, κατηγορεῖν καὶ χαρίζεσθαι καὶ δημεύειν; καὶ ταῦλ', ἃ ποιοῦσιν οὗτοι, ποιεῖν, οὐδ' ἐφ' ἑνὶ τούτων πώποτ' ἐμαυτὸν ἔταξα, οὐδὲ προήχθην, οὔθ' ὑπὸ κέρδους, οὔθ' ὑπὸ φιλοτι-

Digitized by Google

μίας· ἀλλὰ διαμένω λέγων, ἐξ ὧν ἐγὼ μὲν πολλῶν ἐλάττων εἰμὶ παρ' ὑμῖν· ὑμεῖς δὲ, εἰ πείθοισθέ μοι, μείζους ἂν εἴητε. οὕτω γὰρ ἂν ἴσως ἀνεπίφθονον εἰπεῖν. οὐδέ γ' ἐμοὶ δοκεῖ δικαίου τοῦτ' εἶναι πολίτου, τοιαῦτα πολιτεύμαθ' εὑρίσκειν, ἐξ ὧν ἐγὼ μὲν πρῶτος ὑμῶν ἔσομαι εὐθέως, ὑμεῖς δὲ τῶν ἄλλων ὕστατοι· ἀλλὰ συναυξάνεσθαι δεῖ τὴν πόλιν τοῖς τῶν ἀγαθῶν πολιτῶν πολιτεύμασι, καὶ τὸ βέλτιστον ἀεὶ, μὴ τὸ ῥᾷστον, ἅπαντας λέγειν· ἐπ' ἐκεῖνο μὲν γὰρ ἡ φύσις αὐτὴ βαδιεῖται· ἐπὶ τοῦτο δὲ τῷ λόγῳ δεῖ προάγεσθαι διδάσκοντα τὸν ἀγαθὸν πολίτην. ἤδη τοίνυν τινὸς ἤκουσα καὶ τοιοῦτόν τι λέγοντος, ὡς ἄρα ἐγὼ λέγω μὲν ἀεὶ τὰ βέλτιστα, ἔστι δ' οὐδὲν ἄλλ'. ἢ λόγοι τὰ παρ' ἐμοῦ· δεῖ δ' ἔργων τῇ πόλει καὶ πράξεώς τινος. ἐγὼ δ' ὡς ἔχω περὶ τούτων, λέξω πρὸς ὑμᾶς καὶ οὐκ ἀποκρύψομαι. οὐκ εἶναι νομίζω τοῦ συμβουλεύοντος ὑμῖν ἔργον οὐδέν, πλὴν εἰπεῖν τὰ βέλτιστα. καὶ τοῦθ' ὅτι τοῦτον ἔχει τὸν τρόπον, ῥᾳδίως οἶμαι δείξειν· ἴστε γὰρ δήπου τοῦθ', ὅτι Τιμόθεός ποτ' ἐκεῖνος ἐν ὑμῖν ἐδημηγόρησεν, ὡς δεῖ βοηθεῖν, καὶ τοὺς εὐβοέας σώζειν, ὅτε θηβαῖοι κατεδουλοῦντο αὐτούς· καὶ λέγων εἶπέν οὕτω πως· εἰπέ μοι, βουλεύεσθε, ἔφη, θηβαίους ἔχοντες ἐν νήσῳ, τί χρήσεσθε καὶ τι δεῖ ποιεῖν; οὐκ ἐμπλήσετε τὴν θάλατταν, ὦ ἄνδρες ἀθηναῖοι, τριηρῶν; οὐκ ἀναστάντες ἤδη πορεύσεσθε εἰς τὸν Πειραιᾶ; οὐ καθέλξετε τὰς ναῦς; οὐκοῦν εἶπε μὲν ταῦτα ὁ Τιμόθεος· ἐποιήσατε δ

ὑμεῖς. ἐκ δὲ τούτων ἀμφοτέρων τὸ πρᾶγμα ἐπράχθη. εἰ δ' ὁ μὲν εἶπεν ὡς οἷόν τε τὰ ἄριστα, ὥσπερ εἶπε τότε· ὑμεῖς δ' ἀπερρᾳθυμήσατε, καὶ μηδὲν ὑπηκούσατε, ἆρ' ἂν ἦν γεγονός τι τῶν τότε συμβάντων τῇ πόλει; οὐχ οἷόν τε. οὕτω τοίνυν καὶ περὶ ὧν ἂν ἐγὼ λέγω νυνὶ, καὶ περὶ ὧν ἂν ὅδ δεῖνα εἴπῃ. τὰ μὲν ἔργα παρ' ὑμῶν αὐτῶν ζητεῖτε· τὰ δὲ βέλτιστα ἐπιστήμῃ λέγειν παρὰ τοῦ παριόντος. ἐν κεφαλαίῳ δ' ἃ λέγω φράσας, καταβῆναι βούλομαι. χρήματα εἰσφέρειν φημὶ δεῖν, τὴν ὑπάρχουσαν δύναμιν συνέχειν, ἐπανορθοῦντας εἴτι δοκεῖ μὴ καλῶς ἔχειν· μὴ οἷς ἄν τις αἰτιάσηται, τὸ ὅλον καταλύοντας· πρέσβεις ἐκπέμπειν πανταχοῖ, τοὺς διδάξοντας, νουθετήσοντας, πράξοντας ὅσα ἂν δύνανται τῇ πόλει· παρὰ πάντα ταῦτα τοὺς ἐπὶ τοῖς πράγμασι δωροδοκοῦντας κολάζειν, καὶ μισεῖν ἀεὶ καὶ πανταχοῦ, ἵν' οἱ μέτριοι καὶ δικαίους ἑαυτοὺς παρέχοντες εὖ βεβουλεῦσθαι δοκῶσι, καὶ τοῖς ἄλλοις καὶ ἑαυτοῖς. κἂν οὕτω τοῖς πράγμασι χρῆσθε, καὶ παύσησθε ὀλιγωροῦντες ἁπάντων, ἴσως ἄν, ἴσως καὶ νῦν ἔτι τὰ λοιπὰ βελτίω γένοιτο. εἰ μέντοι καθεδεῖσθε, ἄχρι τοῦ θορυβῆσαι καὶ ἐπαινέσαι σπουδάζοντες, ἐὰν δὲ δέῃ τι ποιεῖν ἀναδυόμενοι, οὐχ ὁρῶ λόγον, ὅστις, ἄνευ τοῦ ποιεῖν ὑμᾶς ἃ προσήκει, δυνήσεται τὴν πόλιν σῶσαι.

Digitized by Google

ΥΠΟΘΕΣΙΣ ΛΟΓΟΥ ΤΡΙΤΟΥ ΤΩΝ ΚΑΤΑ ΦΙΛΙΠΠΟΥ.

Ἁπλῆ τοῦ λόγου τούτου ἡ ὑπόθεσις· Φιλίππου γὰρ λόγῳ μὲν εἰρήνην ἄγοντος, ἔργῳ δὲ πολλὰ ἀδικοῦντος, συμβουλεύει τοῖς ἀθηναίοις ὁ ῥήτωρ ἀναστῆναι καὶ ἀμύνασθαι τὸν βασιλέα, ὡς κινδύνου μεγάλου καὶ αὐτοῖς ἐπικρεμαμένου, καὶ πᾶσι κοινῇ τοῖς ἕλλησι.

ΔΗΜΟΣΘΕΝΟΥΣ ΚΑΤΑ ΦΙΛΙΠΠΟΥ ΛΟΓΟΣ ΤΡΙΤΟΣ

Πολλῶν, ὦ ἄνδρες ἀθηναῖοι, λόγων γιγνομένων, ὀλίγου δεῖν καθ' ἑκάστην ἐκκλησίαν, περὶ ὧν Φίλιππος, ἀφ' οὗ τὴν εἰρήνην ἐποιήσατο, οὐ μόνον ὑμᾶς, ἀλλὰ καὶ τοὺς ἄλλους ἕλληνας ἀδικεῖ, καὶ πάντων εὖ οἶδ' ὅτι φησάντων γ' ἂν, εἰ καὶ μὴ ποι-

Digitized by Google

οὖσι τοῦτο, καὶ λέγειν δεῖν καὶ πράττειν ἃ πᾶσι προσήκει, ὅπως ἐκεῖνος παύσεται τῆς ὕβρεως, καὶ δίκην δώσει· εἰς τοῦθ' ὑπηγμένα πάντα τὰ πράγματα καὶ προειμένα ὁρῶ, ὥστε δέδοικα μὴ βλάσφημον μὲν εἰπεῖν, ἀληθὲς δ' ᾖ· εἰ καὶ λέγειν ἅπαντες ἐβούλοντο οἱ παριόντες, καὶ χειροτονεῖν ὑμεῖς, ἐξ ὧν ὡς φαυλότατ' ἔμελλε τὰ πράγματ' ἕξειν, οὐκ ἂν ἡγοῦμαι δύνασθαι χεῖρον, ἢ νῦν, αὐτὰ διατεθῆναι. πολλὰ μὲν οὖν ἴσως ἐστὶν αἴτια τοῦ ταῦθ' οὕτως ἔχειν, καὶ οὐ παρ' ἕν, οὐδὲ δύο, εἰς τοῦτο τὰ πράγματα ἀφῖκται· μάλιστα δ', ἅπερ ἐξετάζητε ὀρθῶς, εὑρήσετε διὰ τοὺς χαρίζεσθαι μᾶλλον, ἢ τὰ βέλτιστα λέγειν προαιρουμένους· ὧν τινὲς μέν, ὦ ἄνδρες Ἀθηναῖοι, ἐν οἷς εὐδοκιμοῦσιν αὐτοὶ καὶ δύνανται, ταῦτα φυλάττοντες, οὐδεμίαν περὶ τῶν μελλόντων πρόνοιαν ἔχουσιν. οὐκοῦν οὐδ' ὑμᾶς οἴονται δεῖν ἔχειν· ἕτεροι δὲ, τοὺς ἐπὶ τοῖς πράγμασιν ὄντας αἰτιώμενοι καὶ διαβάλλοντες, οὐδὲν ἄλλο ποιοῦσιν, ἢ ὅπως ἡ μὲν πόλις αὐτὴ παρ' αὑτῆς δίκην λήψεται, καὶ περὶ τοῦτ' ἔσται· Φιλίππῳ δ' ἐξέσται καὶ λέγειν καὶ πράττειν ὅ, τι βούλεται. αἱ δὲ τοιαῦται πολιτεῖαι, συνήθεις μέν εἰσιν ὑμῖν, αἴτιαι δὲ τῆς ταραχῆς καὶ τῶν ἁμαρτημάτων. ἀξιῶ δ' ὑμᾶς, ὦ ἄνδρες Ἀθηναῖοι, ἐάν τι τῶν ἀληθῶν μετὰ παῤῥησίας λέγω, μηδεμίαν μοι διὰ τοῦτο παρ' ὑμῶν ὀργὴν γενέσθαι· σκοπεῖτε γὰρ οὐδέ· ὑμεῖς τὴν παῤῥησίαν ἐπὶ μὲν τῶν ἄλλων οὕτω κοινὴν οἴεσθε δεῖν εἶναι πᾶσι τοῖς ἐν τῇ πόλει, ὥστε καὶ τοῖς ξένοις

Digitized by Google

καὶ τοῖς δούλοις αὐτῆς μεταδεδώκατε. καὶ πολλοὺς ἄν τις οἰκέτας ἴδοι παρ' ὑμῖν μετὰ πλείονος ἐξουσίας ὑ, τι βούλονται λέγοντας, ἢ πολίτας ἐν ἐνίαις τῶν ἄλλων πόλεων. ἐκ δὲ τοῦ συμβουλεύειν παντάπασιν ἐξεληλάκατε. εἶθ' ὑμῖν συμβέβηκεν ἐκ τούτου, ἐν μὲν ταῖς ἐκκλησίαις τρυφᾶν καὶ κολακεύεσθαι πάντα πρὸς ἡδονὴν ἀκούουσιν· ἐν δὲ τοῖς πράγμασι καὶ τοῖς γιγνομένοις περὶ τῶν ἐσχάτων ἤδη κινδυνεύειν. εἰ μὲν οὖν καὶ νῦν οὕτω διάκεισθε, οὐκ ἔχω τί λέγω· εἰ δ' ἃ συμφέρει τοῖς πράγμασι χωρὶς κολακείας ἐθελήσετε ἀκούειν, ἕτοιμος λέγειν· καὶ γὰρ εἰ πάνυ φαύλως τὰ πράγματα ἔχει, καὶ πολλὰ προεῖται, ὅμως ἐστὶν, ἐὰν ὑμεῖς τὰ δέοντα ποιεῖν βούλησθ', ἔτι πάντα ταῦτα ἐπανορθώσασθαι. καὶ παράδοξον μὲν ἴσως ἐστὶν, ὃ μέλλω λέγειν, ἀληθὲς δέ· τὸ χείριστον ἐν τοῖς παρεληλυθόσι, τοῦτο πρὸς τὰ μέλλοντα βέλτιστον ὑπάρχει. τί οὖν ἐστὶ τοῦτο; ὅτε οὔτε μικρὸν, οὔτε μέγα, οὐδὲν τῶν δεόντων ποιοῦντων ὑμῶν, κακῶς τὰ πράγματα ἔχει· ἐπεί τοι γε, εἰ πάνθ', ἃ προσῆκεν, πρωτεύοντων ὑμῶν, οὕτω διέκειτο, οὐδ' ἂν ἐλπὶς ἦν αὐτὰ γενέσθαι βελτίω. νῦν δὲ τῆς μὲν ῥᾳθυμίας τῆς ὑμετέρας καὶ τῆς ἀμελείας κεκράτηκε Φίλιππος, τῆς πόλεως δ' οὐ κεκράτηκεν· οὐδ' ἠττήσθε ὑμεῖς, ἀλλ' οὐδὲ κεκινήσθε. εἰ μὲν οὖν ἅπαντες ὡμολογοῦμεν Φίλιππον τῇ πόλει πολεμεῖν, καὶ τὴν εἰρήνην παραβαίνειν, οὐδὲν ἄλλο ἔδει τὸν παριόντα λέγειν καὶ συμβουλεύειν, ἢ ὅπως ὡς ἀσφαλέστατα καὶ ῥᾷστα αὐτὸν ἀμυνούμεθα· ἐπειδὴ

Digitized by Google

δὲ οὕτως ἀτόπως ἔνιοι διάκεινται, ὥστε πόλεις καταλαμβάνοντος ἐκείνου, καὶ πολλὰ τῶν ὑμετέρων ἔχοντος, καὶ πάντας ἀνθρώπους ἀδικοῦντος, ἀνέχεσθαί τινων ἐν ταῖς ἐκκλησίαις λεγόντων πολλάκις, ὡς ἡμῶν τινές εἰσιν οἱ ποιοῦντες τὸν πόλεμον· ἀνάγκη φυλάττεσθαι καὶ διορθοῦσθαι περὶ τούτου· ἔστι γὰρ δέος, μήποθ' ὡς ἀμυνούμεθα γράψας τις καὶ συμβουλεύσας εἰς τὴν αἰτίαν ἐμπέσῃ τοῦ πεποιηκέναι τὸν πόλεμον. ἐγὼ δὴ τοῦτο πρῶτον ἁπάντων λέγω καὶ διορίζομαι, εἰ ἐφ' ἡμῖν ἐστι τὸ βουλεύεσθαι περὶ τοῦ, πότερον εἰρήνην ἄγειν ἢ πολεμεῖν δεῖ. εἰ μὲν οὖν ἔξεστιν εἰρήνην ἄγειν τῇ πόλει, καὶ ἐφ' ἡμῖν ἐστὶ τοῦτο, ἵν' ἐντεῦθεν ἄρξωμαι, φημὶ ἔγωγε ἄγειν ἡμᾶς δεῖν, καὶ τὸν ταῦτα λέγοντα γράφειν καὶ πράττειν, καὶ μὴ φενακίζειν ἀξιῶ· εἰ δ' ἕτερος τὰ ὅπλα ἐν ταῖς χερσὶν ἔχων καὶ δύναμιν πολλὴν περὶ αὑτὸν, τοὔνομα μὲν τὸ τῆς εἰρήνης ὑμῖν προβάλλεται, τοῖς δ' ἔργοις αὐτὸς τοῖς τοῦ πολέμου χρῆται, τί λοιπὸν ἄλλο, πλὴν ἀμύνεσθαι; φάσκειν δὲ εἰρήνην ἄγειν, εἰ βούλεσθε, ὥσπερ ἐκεῖνος, οὐ διαφέρομαι· εἰ δέ τις ταύτην εἰρήνην ὑπολαμβάνει, ἐξ ἧς ἐκεῖνος πάντα τἄλλα λαβὼν ἐφ' ἡμᾶς ἥξει, πρῶτον μὲν μαίνεται, ἔπειτα ἐκείνῳ παρ' ὑμῶν, οὐχ ὑμῖν παρ' ἐκείνου τὴν εἰρήνην [ἄγειν] λέγει. τοῦτο δ' ἐστὶν, ὃ τῶν ἀναλισκομένων χρημάτων ἁπάντων Φίλιππος ὠνεῖται, αὐτὸς μὲν πολεμεῖν ὑμῖν, ὑφ' ὑμῶν δὲ μὴ πολεμεῖσθαι· καὶ μὴν εἰ μέχρι τούτου περιμενοῦμεν, ἕως ἂν ὑμῖν ὁμολογήσῃ πολεμεῖν, πάν-

Digitized by Google

των ἐσμὲν εὐηθέστατοι· οὐδὲ γὰρ, ἂν ἐπὶ τὴν ἀττικὴν αὐτὴν βαδίζῃ καὶ τὸν Πειραιᾶ, τοῦτ' ἐρεῖ, εἴπερ, οἷς πρὸς τοὺς ἄλλους πεποίηκε, δεῖ τεκμαίρεσθαι. τοῦτο μὲν γὰρ ἑλληθίοις, τεττταράκοντ' ἀπέχων τῆς πόλεως στάδια, εἶπεν, ὅτι δεῖ δυοῖν θάτερον, ἢ ἐκείνους ἐν Ὀλύνθῳ μὴ οἰκεῖν, ἢ αὐτὸν ἐν Μακεδονίᾳ, πάντα τὸν ἄλλον χρόνον, εἴ τις αὐτὸν αἰτιάσαιτό τι τοιοῦτον, ἀγανακτῶν καὶ πρέσβεις πέμπων τοὺς ἀπολογησομένους· τοῦτο δ' εἰς φωκέας, ὡς πρὸς συμμάχους καὶ φίλους, ἐπορεύετο· καὶ πρέσβεις φωκέων ἦσαν, οἳ παρηκολούθουν αὐτῷ πορευομένῳ· καὶ παρ' ἡμῖν ἤριζον πολλοὶ, θηβαίοις οὐ λυσιτελήσειν τὴν ἐκείνου πάροδον. καὶ μὴν καὶ Φερὰς, πρώην ὡς φίλος καὶ σύμμαχος εἰς Θετταλίαν ἐλθὼν, ἔχει καταλαβών· καὶ τὰ τελευταῖα τοῖς παλαιπώροις ὠρείταις τουτοισὶν ἐπισκεψομένους ἔφη τοὺς στρατιώτας πεπομφέναι κατ' εὔνοιαν· πυνθάνεσθαι γὰρ αὐτοὺς, ὡς νοσοῦσι καὶ στασιάζουσιν ἐν αὑτοῖς· συμμάχων δ' εἶναι καὶ φίλων ἀληθινῶν, ἐν τοῖς τοιούτοις καιροῖς παρεῖναι. εἶτ' οἴεσθε, οἳ μὲν οὐδὲν ἂν αὐτὸν ἐδυνήθησαν ποιῆσαι κακὸν, μὴ παθεῖν δ' ἐφυλάξαντ' ἂν ἴσως, τούτους μὲν ἐξαπατᾶν αἱρεῖσθαι μᾶλλον, ἢ προλέγοντα βιάζεσθαι· ὑμῖν δ' ἐκ προῤῥήσεως πολεμήσειν, καὶ ταῦθ' ἕως ἂν ἐκόντες ἐξαπατᾶσθε; οὐκ ἔστι ταῦτα· καὶ γὰρ ἂν ἀβελτερώτατος εἴη πάντων ἀνθρώπων, εἰ, τῶν ἀδικουμένων ὑμῶν μηδὲν ἐγκαλούντων αὐτῷ, ἀλλ' ὑμῶν αὐτῶν τινὰς αἰτιωμένων καὶ κρῖναι βουλο-

μένων, ἐκεῖνος ἐκλύσας τὴν πρὸς ἀλλήλους ἔριν ὑμῶν καὶ φιλονεικίαν, ἐφ' ἑαυτὸν προείποι τρέπεσθαι, καὶ τῶν παρ' ἑαυτοῦ μισθοφορούντων τοὺς λόγους ἀφέλοιτο, οἷς ἀναβάλλουσιν ὑμᾶς, λέγοντες ὡς ἐκεῖνός γε οὐ πολεμεῖ τῇ πόλει. ἀλλ' ἔστιν, ὦ πρὸς τοῦ Διὸς, ὅστις εὖ φρονῶν, ἐκ τῶν ὀνομάτων μᾶλλον, ἢ τῶν πραγμάτων, τὸν ἄγοντ' εἰρήνην, ἢ πολεμοῦνθ' ἑαυτῷ, σκέψαιτ' ἄν; οὐδείς δήπου. ὁ τοίνυν Φίλιππος ἐξ ἀρχῆς, ἅρτι τῆς εἰρήνης γεγονυίας, οὔπω Διοπείθους στρατηγοῦντος, οὐδὲ τῶν ἐν Χερρονήσῳ νῦν ὄντων ἀπεσταλμένων, Σέρριον καὶ Δορίσκον κατελάμβανε, καὶ τοὺς ἐκ Σερρίου τείχους καὶ Ἱεροῦ ὄρους στρατιώτας ἐξέβαλλεν, οὓς ὁ ὑμέτερος στρατηγὸς ἐγκατέστησε. καίτοι ταῦτα πράττων, τί ἐποίει; εἰρήνην μὲν γὰρ ὡμολόκει. καὶ μηδεὶς εἴπῃ, τί δὲ ταῦτ' ἐστίν; ἢ τί τούτων μέλει τῇ πόλει; εἰ μὲν γὰρ μικρὰ ταῦτά ἐστιν, ἢ μηδὲν ὑμῖν αὐτῶν ἔμελεν, ἄλλος ἂν εἴη λόγος οὗτος· τὸ δ' εὐσεβὲς καὶ τὸ δίκαιον ἄν τ' ἐπὶ μικροῦ τις, ἄν τ' ἐπὶ μείζονος παραβαίνῃ, τὴν αὐτὴν ἔχει δύναμιν. φέρε δὴ νῦν, ἡνίκ' εἰς Χερρόνησον, ἣν βασιλεὺς καὶ πάντες οἱ Ἕλληνες ὑμετέραν ἐγνώκασιν εἶναι, ξένους εἰσπέμπειν καὶ βοηθεῖν ὁμολογεῖ, καὶ ἐπιστέλλει ταῦτα, τί ποιεῖ; φησὶ μὲν γὰρ οὐ πολεμεῖν ὑμῖν, ἐγὼ δὲ τοσούτου δέω ταῦτα ποιοῦντα ἐκεῖνον ὁμολογεῖν ἄγειν τὴν πρὸς ὑμᾶς εἰρήνην, ὥστε καὶ Μεγάροις ἁπτόμενον, καὶ ἐν Εὐβοίᾳ τυραννίδα κατασκευάζοντα, καὶ νῦν ἐπὶ Θρᾴκην παριόντα, καὶ τὰ ἐν Πελοποννήσῳ σκευωρούμενον,

Digitized by Google

καὶ πάνθ', ὅσα πράττει μετὰ τῆς δυνάμεως, ποιοῦντα, λύειν φημὶ τὴν εἰρήνην, καὶ πολεμεῖν ὑμῖν· εἰ μὴ καὶ τοὺς τὰ μηχανήματα ἐφιστάντας εἰρήνην ἄγειν φήσετε, ἕως ἂν αὐτὰ τοῖς τείχεσιν ἤδη προσαγάγωσιν, ἀλλ' οὐ φήσετε· ὁ γὰρ, οἷς ἂν ἐγὼ ληφθείην, ταῦτα πράττων καὶ κατασκευαζόμενος, οὗτος ἐμοὶ πολεμεῖ, κἂν μήπω βάλλῃ, μηδὲ τοξεύῃ. τίσιν οὖν ὑμεῖς κινδυνεύσαιτ' ἄν, εἰ γίγνοιτο; τῷ τὸν Ἑλλήσποντον ὑμῶν ἀλλοτριωθῆναι· τῷ Μεγάρων καὶ τῆς Εὐβοίας τὸν πολεμοῦνθ' ὑμῖν γενέσθαι κύριον· τοῖ πελοποννησίους τἀκείνου φρονῆσαι· εἶτα τὸν τοῦτο τὸ μηχάνημα ἐπὶ τὴν πόλιν ἐφιστάντα καὶ κατασκευάζοντα, τοῦτον εἰρήνην ἄγειν ἐγὼ φῶ πρὸς ὑμᾶς; πολλοῦ γε καὶ δέω· ἀλλ' ἀφ' ἧς ἡμέρας ἀνεῖλε φωκέας, ἀπὸ ταύτης ἔγωγ' αὐτὸν πολεμεῖν ὑμῖν ὁρίζομαι· ὑμᾶς δὲ, ἐὰν μὲν ἀμύνησθε ἤδη, σωφρονήσειν φημι ἐὰν δὲ ἀναβάλλησθε, οὐδὲ ὅταν τοῦτο βούλησθε, δυνήσεσθαι ποιῆσαι. καὶ τοσοῦτον ἐγώ γε ἀφέστηκα τῶν ἄλλων, ὦ ἄνδρες ἀθηναῖοι, τῶν συμβουλευόντων, ὥστε οὐδὲ δοκεῖ μοι περὶ Χερρονήσου νῦν σκοπεῖν, οὐδὲ Βυζαντίου· ἀλλ' ἐκαμῦναι μὲν καὶ τούτοις, καὶ διατηρῆσαι, μή τι πάθωσι καὶ τοῖς οὖσιν ἐκεῖ νῦν στρατιώταις πάνθ', ὅσων ἂν δέωνται, ἀποστεῖλαι· βουλεύεσθαι μέντοι περὶ πάντων τῶν ἑλλήνων, ὡς ἐν κινδύνῳ μεγίστῳ καθεστηκότων, βούλομαι δ' εἰπεῖν πρὸς ὑμᾶς, ἐξ ὧν ὑπὲρ τῶν πραγμάτων οὕτω φοβοῦμαι, ἵν', εἰ μὲν ὀρθῶς λογίζομαι, μετάσχητε τῶν λογισμῶν, καὶ πρόνοιάν τιν' ὑμῶν

Digitized by Google

γ' αὐτῶν, εἰ καὶ μὴ τῶν ἄλλων ἄρα βούλεσθε, ποιήσησθε· ἂν δὲ ληρεῖν καὶ τετυφῶσθαι δοκῶ, μήτε νῦν, μήτ' αὖθις, ὡς ὑγιαίνοντί μοι προσέχητε. Ὅτι μὲν δὴ μέγας ἐκ μικροῦ καὶ ταπεινοῦ τὸ κατ' ἀρχὰς ὁ Φίλιππος ηὔξηται, καὶ ἀπίστως καὶ στασιαστικῶς ἔχουσι πρὸς αὐτοὺς οἱ Ἕλληνες, καὶ ὅτι πολλῷ παραδοξότερον ἦν, τοσοῦτον αὐτὸν ἐξ ἐκείνου γενέσθαι, ἢ νῦν, οἶδ' οὕτω πολλὰ προείληφε, καὶ τὰ λοιπὰ ὑφ' αὑτῷ ποιήσασθαι, καὶ πάνθ', ὅσα τοιαῦτ' ἂν ἔχοιμι διεξελθεῖν, παραλείψω. ἀλλ' ὁρῶ συγκεχωρηκότας ἅπαντας ἀνθρώπους, ἀφ' ὑμῶν ἀρξαμένους, αὐτῷ, ὑπὲρ οὗ τὸν ἄλλον ἅπαντα χρόνον ἅπαντες οἱ πόλεμοι γεγόνασιν οἱ ἑλληνικοί. τί οὖν ἐστὶ τοῦτο; τὸ ποιεῖν ὅ, τι βούλεται, καὶ καθ' ἕνα ἕκαστον οὕτωσὶ περικόπτειν καὶ λωποδυτεῖν τῶν ἑλλήνων, καὶ καταδουλοῦσθαι τὰς πόλεις ἐπιόντα. καίτοι προστάται μὲν ὑμεῖς ἑβδομήκοντα ἔτη καὶ τρία τῶν ἑλλήνων ἐγένεσθε· προστάται δὲ τριάκοντα ἐνὸς δέοντα λακεδαιμόνιοι· ἴσχυσαν δέ τι καὶ θηβαῖοι τοὺς τελευταίους τουτουσὶ χρόνους, μετὰ τὴν ἐν Λεύκτροις μάχην· ἀλλ' ὅμως οὔθ' ὑμῖν, οὔτε θηβαίοις, οὔτε λακεδαιμονίοις οὐδεπώποτε, ὦ ἄνδρες ἀθηναῖοι, συνεχωρήθη τοῦθ' ὑπὸ τῶν ἑλλήνων, τὸ ποιεῖν ὅ, τι βούλεσθε· οὐδὲ πολλοῦ δεῖ· ἀλλὰ τοῦτο μὲν ὑμῖν, μᾶλλον δὲ τοῖς τότ' οὖσιν ἀθηναίοις, ἐπειδή τισιν οὐ μετρίως ἐδόκουν προσφέρεσθαι, πάντες ᾤοντο δεῖν, καὶ οἱ μηδὲν ἐγκαλεῖν ἔχοντες αὐτοῖς, μετὰ τῶν ἠδικημένων πολεμεῖν. καὶ πάλιν λακε-

Digitized by Google

δαιμονίοις ἄρξασι καὶ παρελθοῦσιν εἰς τὴν δυναστείαν τὴν αὐτὴν ταύτην ὑμῖν, ἐπειδὴ πλεονάζειν ἐπεχείρουν, καὶ πέρα τοῦ μετρίου τὰ καθεστηκότα ἐκίνουν, ἅπαντες εἰς πόλεμον κατέστησαν καὶ οἱ μηδὲν ἐγκαλοῦντες αὐτοῖς. καὶ τί δεῖ τοὺς ἄλλους λέγειν; ἀλλ' ἡμεῖς αὐτοὶ καὶ λακεδαιμόνιοι, οὐδὲν ἂν εἰπεῖν ἔχοντες ἐξ ἀρχῆς, ὅτι ἠδικούμεθ' ὑπ' ἀλλήλων, ὅμως ὑπὲρ ὧν τοὺς ἄλλους ἀδικουμένους ἑωρῶμεν, πολεμεῖν ᾠόμεθα δεῖν. καίτοι πάνθ', ὅσα ἐξημάρτηται, καὶ λακεδαιμονίοις ἐν τοῖς τριάκοντ' ἐκείνοις ἔτεσι, καὶ τοῖς ὑμετέροις προγόνοις ἐν τοῖς ἑβδομήκοντα, ἐλάττονά ἐστιν, ὦ ἄνδρες ἀθηναῖοι, ὧν Φίλιππος ἐν τρισὶ καὶ δέκα οὐχ ὅλοις ἔτεσιν, οἷς ἐπιπολάζει, ἠδίκηκε τοὺς ἕλληνας· μᾶλλον δὲ, οὐδὲ πολλοστὸν μέρος τούτων ἐκεῖνα. καὶ τοῦτο ἐκ βραχέος λόγου ῥᾴδιον δεῖξαι. Ὄλυνθον μὲν δὴ, καὶ Μεθώνην, καὶ Ἀπολλωνίαν, καὶ δύο καὶ τριάκοντα πόλεις ἐπὶ Θρᾴκης ἐῶ, ἃς ἁπάσας οὕτως ὠμῶς ἀνῄρηκεν, ὥστε μηδένα, μηδ' εἰ πώποτ' ὠκήθησαν, εἶναι ῥᾴδιον προσελθόντα εἰπεῖν· καὶ τὸ φωκέων ἔθνος τοσοῦτον ἀνῃρημένον σιωπῶ. ἀλλὰ Θετταλία πῶς ἔχει; οὐχὶ τὰς πόλεις καὶ τὰς πολιτείας αὐτῶν περιῄρηται, καὶ τετραδαρχίας καθέστακε παρ' αὐτοῖς, ἵνα μὴ μόνον κατὰ πόλεις, ἀλλὰ καὶ κατ' ἔθνη δουλεύωσιν; αἱ δ' ἐν Εὐβοίᾳ πόλεις οὐκ ἤδη τυραννοῦνται, καὶ ταῦτα ἐν νήσῳ πλησίον Θηβῶν καὶ Ἀθηνῶν; οὐ διαῤῥήδην ἐν ταῖς ἐπιστολαῖς γράφει· ἐμοὶ δ' ἐστὶν εἰρήνη πρὸς τοὺς ἀκούειν ἐμοῦ

βουλομένους; καὶ οὐ γράφει μὲν ταῦτα, τοῖς ἔργοις δὲ οὐ ποιεῖ· ἀλλ' ἐφ' Ἑλλήσποντον οἴχεται. πρότερον ἦκεν ἐπ' Ἀμβρακίαν· Ἥλιν ἔχει, τηλικαύτην πόλιν ἐν Πελοποννήσῳ· Μεγάροις ἐπεβούλευσε πρώην· οὔθ' ἡ ἑλλὰς, οὔθ' ἡ βάρβαρος τὴν πλεονεξίαν χωρεῖ τἀνθρώπου. καὶ ταῦθ' ὁρῶντες οἱ ἕλληνες ἅπαντες, καὶ ἀκούοντες, οὐ πέμπομεν πρέσβεις περὶ τούτων πρὸς ἀλλήλους καὶ ἀγανακτοῦμεν, οὕτω δὲ κακῶς διακείμεθα καὶ διορωρύγμεθα κατὰ πόλεις, ὥστ' ἄχρι τῆς τήμερον ἡμέρας, οὐδὲν οὔτε τῶν συμφερόντων, οὔτε τῶν δεόντων πρᾶξαι δυνάμεθα· οὐδὲ συστῆναι, οὐδὲ κοινωνίαν βοηθείας καὶ φιλίας οὐδεμίαν ποιήσασθαι, ἀλλὰ μείζω γεγνόμενον τὸν ἄνθρωπον περιορῶμεν, τὸν χρόνον κερδᾶναι τοῦτον, ὃν ἄλλος ἀπόλλυται, ἕκαστος ἐγνωκὼς, ὡς γέ μοι δοκεῖ, οὐχ ὅπως σωθήσεται τὰ τῶν ἑλλήνων σκοπῶν, οὐδὲ πράττων· ἐπεὶ, ὅτι γε ὥσπερ περίοδος ἢ καταβολὴ πυρετοῦ, ἤ τινος ἄλλου κακοῦ, καὶ τῷ πάνυ πόρρω δοκοῦντι νῦν ἀφεστάναι προσέρχεται, οὐδεὶς ἀγνοεῖ δήπου. καὶ μὴν κἀκεῖνό γε ἴστε, ὅτι, ὅσα μὲν ὑπὸ λακεδαιμονίων, ἢ ὑφ' ἡμῶν ἔπασχον οἱ ἕλληνες, ἀλλ' οὖν ὑπὸ γνησίων γε ὄντων τῆς ἑλλάδος ἠδικοῦντο· καὶ τὸν αὐτὸν τρόπον ἄν τις ὑπέλαβε τοῦθ', ὥσπερ ἄν, εἴ τις υἱὸς ἐν οὐσίᾳ πολλῇ γεγονὼς γνήσιος, διαίκει τι μὴ καλῶς, μηδ' ὀρθῶς, κατ' αὐτὸ μὲν τοῦτο ἄξιον εἶναι μέμψεως, καὶ κατηγορίας· ὡς δ' οὐ προσήκων, ἢ ὡς οὐ κληρονόμος τούτων, ὢν ταῦτα

ἐποίει, οὐκ ἐνεῖναι λέγειν. εἰ δέ γε δοῦλος, ἢ ὑποβολιμαῖος, τὰ μὴ προσήκοντα ἀπώλλυε καὶ ἐλυμαίνετο, ἡράκλεις ὅσῳ μᾶλλον δεινὸν καὶ πολλῆς ὀργῆς ἄξιον πάντες ἂν ἔφασαν εἶναι! ἀλλ' οὐχ ὑπὲρ Φιλίππου, καὶ ὢν ἐκεῖνος πράττει νῦν, οὐχ οὗτως ἔχουσιν, οὐ μόνον οὐχ Ἕλληνος ὄντος, οὐδὲ προσήκοντος οὐδὲν τοῖς Ἕλλησιν, ἀλλ' οὐδὲ βαρβάρου ἐντεῦθεν, ὅθεν καλὸν εἰπεῖν, ἀλλ' ὀλέθρου μακεδόνος, ὅθεν οὐδ' ἀνδράποδον σπουδαῖον οὐδὲν ἦν πρότερον πρίασθαι. καίτοι τί τῆς ἐσχάτης ὕβρεως ἀπολείπει; οὐ, πρὸς τῷ πόλεις ἑλληνίδας ἀνῃρηκέναι, τίθησι μὲν τὰ πύθια, τὸν κοινὸν τῶν ἑλλήνων ἀγῶνα, κἂν αὐτὸς μὴ παρῇ, τοὺς δούλους ἀγωνοθετήσοντας πέμπει; κύριος δὲ Πυλῶν καὶ τῶν ἐπὶ τοὺς ἕλληνας παρόδων ἐστὶ, καὶ φρουραῖς καὶ ξένοις τοὺς τόπους τούτους κατέχει; ἔχει δὲ καὶ τὴν προμαντείαν τοῦ θεοῦ, παρόσας ἡμᾶς καὶ θετταλοὺς καὶ δωριέας καὶ τοὺς ἄλλους ἀμφικτύονας, ἧς οὐδὲ τοῖς ἕλλησιν ἅπασι μέτεστι; γράφει δὲ θετταλοῖς, ὁντινα χρὴ τρόπον πολιτεύεσθαι; πέμπει δὲ ξένους, τοὺς μὲν εἰς Πορθμόν, τὸν δῆμον ἐκβαλοῦντας τὸν ἐρετριέων· τοὺς δ' ἐπ' Ὠρεόν, Φιλιστίδην τύραννον καταστήσοντας; ἀλλ' ὅμως ταῦθ' ὁρῶντες οἱ ἕλληνες ἀνέχονται· καὶ τὸν αὐτὸν τρόπον, ὅνπερ οἱ τὴν χάλαζαν, ἔμοιγε δοκοῦσι θεωρεῖν, εὐχόμενοι μὲν μὴ καθ' ἑαυτοὺς ἕκαστοι γενέσθαι, κωλύειν δὲ οὐδεὶς ἐπιχειρῶν. οὐ μόνον δ' ἐφ' οἷς ἡ ἑλλὰς ὑβρίζεται ὑπ' αὐτοῦ, οὐδεὶς ἀμύνεται, ἀλλ' οὐδ' ὑπὲρ

ὧν αὐτὸς ἕκαστος ἀδικεῖται· τοῦτο γὰρ ἤδη τοῦσχατόν ἐστιν. οὐ κορινθίων ἐπ' Ἀμβρακίαν ἐλήλυθε καὶ Λευκάδα; οὐκ ἀχαιῶν Ναύπακτον ἀφελόμενος, ὁμώμοκεν αἰτωλοῖς παραδώσειν; οὐχὶ θηβαίων Ἐχῖνον ἀφῄρηται; καὶ νῦν ἐπὶ βυζαντίους παρεύεται, συμμάχους ὄντας; οὐχ ἡμῶν, (ἐῶ τἄλλα,) ἀλλὰ Χερρονήσου τὴν μεγίστην ἔχει πόλιν, Καρδίαν; ταῦτα τοίνυν πάσχοντες ἅπαντες, μέλλομεν καὶ μαλακιζόμεθα, καὶ πρὸς τοὺς πλησίον ἀποβλέπομεν, ἀπιστοῦντες ἀλλήλοις, οὕτω φανερῶς πάντας ἡμᾶς ἀδικοῦντος. καίτοι τόν ἅπασιν ἀσελγῶς οὕτω χρώμενον, τί οἴεσθε, ἐπειδὰν καθ' ἕνα ἡμῶν ἑκάστου κύριος γένηται, ποιήσειν; τί οὖν αἴτιον τουτωνί; οὐ γὰρ ἄνευ λόγου καὶ δικαίας αἰτίας οὔτε τόθ' οὕτως εἶχον ἑτοίμως πρὸς ἐλευθερίαν ἅπαντες οἱ ἕλληνες, οὔτε νῦν πρὸς τὸ δουλεύειν. ἦν τι τότ', ἦν, ὦ ἄνδρες ἀθηναῖοι, ἐν ταῖς τῶν πολλῶν διανοίαις, ὃ νῦν οὐκ ἔστιν, ὃ καὶ τοῦ περσῶν ἐκράτησε πλούτου, καὶ ἐλευθέραν ἦγε τὴν ἑλλάδα, καὶ οὔτε ναυμαχίας, οὔτε πεζῆς μάχης οὐδεμιᾶς ἥττατο. νῦν δ' ἀπολωλὸς ἅπαντα λελύμανται, καὶ ἄνω καὶ κάτω πεποίηκε τὰ τῶν ἑλλήνων πράγματα. τί οὖν ἦν τοῦτο; οὐδὲν ποικίλον, οὐδὲ σοφόν· ἀλλὰ τοὺς παρὰ τῶν ἄρχειν ἀεὶ βουλομένων, ἢ [καὶ] διαφθείρειν τὴν ἑλλάδα, χρήματα λαμβάνοντας, ἅπαντες ἐμίσουν· καὶ χαλεπώτατον ἦν τὸ δωροδοκοῦντα ἐξελεγχθῆναι· καὶ τιμωρίᾳ μεγίστῃ τοῦτον ἐκόλαζον· καὶ παραίτησις οὐδεμία ἦν, οὐδὲ συγγνώμη. τὸν

Digitized by Google

οὖν καιρὸν ἑκάστου τῶν πραγμάτων, ὃν ἡ τύχη καὶ τοῖς ἀμελοῦσι κατὰ τῶν προσεχόντων, καὶ τοῖς μηδὲν ἐθέλουσι ποιεῖν κατὰ τῶν πάντα, ἃ προσήκει, πραττόντων πολλάκις παρασκευάζει, οὐκ ἦν πρίασθαι παρὰ τῶν λεγόντων, οὐδὲ τῶν στρατηγούντων, οὐδὲ τὴν πρὸς ἀλλήλους ὁμόνοιαν, οὐδὲ τὴν πρὸς τοὺς βαρβάρους καὶ τοὺς τυράννους ἀπιστίαν, οὐδ' ὅλως τῶν τοιούτων οὐδέν. νῦν δ' ἅπανθ', ὥσπερ ἐξ ἀγορᾶς, ἐκπέπραται ταῦτα· ἀντεισῆκται δὲ ἀντὶ τούτων, ὑφ' ὧν ἀπόλωλε καὶ νενόσηκεν ἡ Ἑλλάς. ταῦτα δ' ἐστὶ τί; ζῆλος, εἴ τις εἴληφέ τι· γέλως, ἂν ὁμολογῇ· συγγνώμη τοῖς ἐλεγχομένοις· μῖσος, ἂν τούτοις τὶς ἐπιτιμᾷ· τἆλλα πάνθ', ὅσα ἐκ τοῦ δωροδοκεῖν ἦρται. ἐπεὶ καὶ τριήρεις γε καὶ σωμάτων πλῆθος, καὶ χρημάτων πρόσοδοι, καὶ τῆς ἄλλης κατασκευῆς ἀφθονία, καὶ τἆλλα, οἷς ἄν τις ἰσχύειν τὰς πόλεις κρίνοι, νῦν ἅπαντα καὶ πλείω καὶ μείζω ἐστὶ τῶν τότε πολλῷ. ἀλλ' ἅπαντα ταῦτ' ἄχρηστα, ἄπρακτα, ἀνόνητα ὑπὸ τῶν πωλούντων γίγνεται. ὅτι δ' οὕτω ταῦτ' ἔχει, τὰ μὲν νῦν ὁρᾶτε δήπου, καὶ οὐδὲν ἐμοῦ προσδεῖσθε μάρτυρος· τὰ δ' ἐν τοῖς ἄνωθεν χρόνοις ὅτι τἀναντία τούτων εἶχεν, ἐγὼ δηλώσω, οὐ λόγους ἐμαυτοῦ λέγων, ἀλλὰ γράμματα τῶν προγόνων τῶν ὑμετέρων δεικνύων, ἃ ἐκεῖνοι κατέθεντο, εἰς στήλην χαλκῆν γράψαντες, εἰς ἀκρόπολιν· οὐχ ἵνα αὐτοῖς ᾖ χρήσιμα· καὶ γὰρ ἄνευ τούτων τῶν γραμμάτων τὰ δέοντα ἐφρόνουν· ἀλλ' ἵν' ὑμεῖς ἔχητε ὑπομνήματα καὶ παραδείγματα. ὡς

Digitized by Google

ιέρ τῶν τοιούτων σπουδάζειν προσήκει. τί οὖν λέ-
ι τὰ γράμματα; Ἄρθμιος, φησὶν, ὁ Πυθώνα-
ος ὁ ζελείτης, ἄτιμος ἔστω καὶ πολέμιος τοῦ δή-
ου τοῦ ἀθηναίων καὶ τῶν συμμάχων, αὐτὸς καὶ
νος. εἶθ' ἡ αἰτία προσγέγραπται, δι' ἣν τοῦτ'
ένετο· ὅτι τὸν χρυσὸν τὸν ἐκ τῶν μήδων εἰς Πε-
πόννησον ἤγαγεν· οὐκ Ἀθήναζε. ταῦτ' ἐστὶ τὰ
άμματα. λογίζεσθε δή, πρὸς Διὸς καὶ θεῶν, καὶ
ωρεῖτε παρ' ὑμῖν αὐτοῖς, τίς ἦν ποτὲ ἡ διάνοια
ν τότε ἀθηναίων τῶν ταῦτα ποιούντων, ἢ τί τὸ
ῶμα. ἐκεῖνοι ζελείτην τινὰ Ἄρθμιον δοῦλον βα-
λέως, (ἡ γὰρ Ζέλεια ἐστὶ τῆς Ἀσίας,) ὅτι τῷ δε-
νότῃ διακόνων χρυσίον ἤγαγεν εἰς Πελοπόννησον,
ὐκ Ἀθήναζε, ἐχθρὸν αὐτῶν ἀνέγραψαν καὶ τῶν
μμάχων, αὐτὸν καὶ γένος, καὶ ἀτίμους εἶναι.
ῦτο δ' ἐστὶν, οὐχ ἧν ἂν οὕτωσί τις φήσειεν ἀτι-
αν· τί γὰρ τῷ ζελείτῃ τοῦτ' ἔμελεν, εἰ τῶν Ἀθη-
σι κοινῶν μὴ μεθέξειν ἔμελλεν; ἀλλ' οὐ τοῦτο λέ-
ι· ἀλλ' ἐν τοῖς φονικοῖς γέγραπται νόμοις, ὑπὲρ
ἂν μὴ διδῷ [δίκας] φόνου δικάσασθαι, ἀλλ'
γὲς ἢ τὸ ἀποκτεῖναι· καὶ ἄτιμος, φησὶ, τεθνάτω.
ἱτο δὲ λέγει, καθαρὸν τὸν τούτων τινὰ ἀποκτεί-
τα εἶναι. οὐκοῦν ἐνόμιζον ἐκεῖνοι τῆς ἁπάντων
Ἑλλήνων σωτηρίας αὐτοῖς ἐπιμελητέον εἶναι· οὐ
ἂν αὐτοῖς ἔμελεν, εἴ τις ἐν Πελοποννήσῳ τινὰς
ται, ἢ διαφθείρει, μὴ τοῦθ' ὑπολαμβάνουσιν·
ζον δ' οὕτω καὶ ἐτιμωροῦντο, οὓς ἂν αἴσθοιντο
βουλεύοντας, ὥστε καὶ στηλίτας ποιεῖν. ἐκ δὲ

Digitized by Google

τούτων εἰκότως τὰ τῶν ἑλλήνων ἦν τῷ βαρβάρῳ φο
βερά, οὐχ ὁ βάρβαρος τοῖς ἕλλησιν. ἀλλ' οὐ νῦν
οὐ γὰρ οὕτως ἔχεθ' ὑμεῖς, οὔτε πρὸς τὰ τοιαῦτα
οὔτε πρὸς τἆλλα· ἀλλὰ πῶς; ἴστε αὐτοί· τί γὰ
δεῖ περὶ πάντων ὑμῶν κατηγορεῖν, καὶ παραπλησίω
δὲ, καὶ οὐδὲν βέλτιον ὑμῶν, καὶ ἅπαντες οἱ λοιπ
ἕλληνες. διόπερ φημὶ ἔγωγε καὶ σπουδῆς πολλῆς κ
βουλῆς ἀγαθῆς τὰ παρόντα πράγματα προσδεῖσθα
τίνος εἶπω· κελεύετε, καὶ οὐκ ὀργιεῖσθε; ἐκ τ
γραμματείου ἀναγίνωσκε. ἔστι τοίνυν τὶς εὐήθης λ
γος παρὰ τῶν παραμυθεῖσθαι βουλομένων τὴν π
λιν, ὡς ἄρα οὔπω Φίλιππός ἐστι τοιοῦτος, οἵ
ποτ' ἦσαν λακεδαιμόνιοι· οἳ θαλάττης μὲν ἦρχ
καὶ γῆς ἁπάσης, βασιλέα δὲ σύμμαχον εἶχον· ὑφ
στατο δ' οὐδεὶς αὐτούς· ἀλλ' ὅμως ἠμύναντο κἀκε
νους ἡ πόλις, καὶ οὐκ ἀνηρπάσθη. ἐγὼ δὲ ἁπά
των, ὡς ἔπος εἰπεῖν, πολλὴν εἰληφότων ἐπίδοσ
καὶ οὐδὲν ὁμοίων ὄντων τῶν νῦν τοῖς πρότερον, ο
δὲν ἡγοῦμαι πλέον, ἢ τὰ τοῦ πολέμου, κεκινῆσθ
καὶ ἐπιδεδωκέναι· πρῶτον μὲν γὰρ ἀκούω λακεδ
μονίους τότε καὶ πάντας τοὺς ἄλλους ἕλληνας, τέτ
ρας μῆνας, ἢ πέντε, τὴν ὡραίαν αὐτὴν στρατεύεσθ
καὶ τοῦτον τὸν χρόνον ἐμβαλόντας ἂν καὶ κακώσ
τας τὴν τῶν ἀντιπάλων χώραν ὁπλίταις καὶ πολ
κοῖς στρατεύμασιν, ἀναχωρεῖν ἐπ' οἴκου πάλιν.
τω δ' ἀρχαίως εἶχον, μᾶλλον δὲ πολιτικῶς, ἃ
οὐδὲ χρημάτων ὠνεῖσθαι παρ' οὐδενὸς οὐδὲν,
εἶναι νόμιμόν τινα καὶ προφανῆ τὸν πόλεμον.

Digitized by Google

ὃ ὁρᾶτε μὲν δήπου τὰ πλεῖστα τοὺς προδότας ἀπολωλεκότας, οὐδὲν δ' ἐκ παρατάξεως, οὐδ' ἐκ μάχης γινόμενον· ἀκούετε δὲ Φίλιππον, οὐχὶ τῷ φάλαγγος ὁπλιτῶν ἄγειν βαδίζοντ' ὅποι βούλεται, ἀλλὰ τῷ ψιλοὺς, ἱππέας, τοξότας, ξένους, τοιοῦτον ἐξηρτῆσθαι στρατόπεδον. ἐπειδὰν δὲ τούτοις κρατῶν πρὸς τοσοῦντας ἐν αὐτοῖς καὶ τεταραγμένους προσπέσῃ, καὶ μηδεὶς ὑπὲρ τῆς χώρας δι' ἀπιστίαν ἐξίῃ, μηχανήματ' ἐποστήσας, πολιορκεῖ. καὶ σιωπῶ θέρος καὶ χειμῶνα, ὡς οὐδὲν αὐτῷ διαφέρει, οὐδ' ἐστὶν ἐξαίρετος ὥρα τις, ἣν διαλείπει. ταῦτα μέντοι πάντας ἀδότας δεῖ καὶ λογιζομένους, μὴ προσέσθαι τὸν πόλεμον εἰς τὴν χώραν, μηδ' εἰς τὴν εὐήθειαν τὴν ιοῦ τότε πρὸς λακεδαιμονίους πολέμου βλέποντας, κτραχηλισθῆναι, ἀλλ' ὡς ἐκ πλείστου φυλάττεσθαι τοῖς πράγμασι, καὶ ταῖς παρασκευαῖς, ὅπως οἴκοθεν μὴ κινήσεται σκοποῦντας, οὐχὶ συμπλακέντας ιαγωνίζεσθαι, πρὸς μὲν γὰρ πόλεμον πολλὰ φύσει ιλεονεκτήμαθ' ἡμῖν ὑπάρχει, ἄν περ, ὦ ἄνδρες ἀθηναῖοι, ποιεῖν ἐθέλωμεν, ἃ δεῖ· ἡ φύσις τῆς κείνου χώρας, ἧς ἄγειν καὶ φέρειν ἐστὶ πολλὴν καὶ κῶς ποιεῖν, ἄλλα μυρία· εἰς δὲ ἀγῶνα ἄμεινον ῶν ἐκεῖνος ἤσκηται. οὐ μόνον δὲ ταῦτα χρὴ γιώσκειν, οὐδὲ τοῖς ἔργοις ἐκεῖνον ἀμύνεσθαι τοῖς ῦ πολέμου χρή, ἀλλὰ καὶ τῷ λογισμῷ καὶ τῇ διάᾳ τοὺς παρ' ὑμῖν ὑπὲρ αὐτοῦ λέγοντας μισῆσαι, υμουμένους, ὅτι οὐκ ἔνεστι τῶν ἔξω τῆς πόλεως ρῶν κρατῆσαι, πρὶν ἄν τοὺς ἐν αὐτῇ τῇ πόλει

Digitized by Google

κολάσητε ὑπηρετοῦντας ἐκείνῳ· ὃ οὐ μὰ τὸν Διὰ κ
τοὺς ἄλλους θεοὺς, οὐ δύνασθε ὑμεῖς ποιῆσαι, οὐδ
βούλεσθε· ἀλλ εἰς τοῦτο ἀφῖχθε μωρίας, ἢ παρα
νοίας, ἤ, οὐκ ἔχω τί λέγω, (πολλάκις γὰρ ἔμοιγ
ἐπελήλυθε καὶ τοῦτο φοβεῖσθαι, μή τι δαιμόνιο
τὰ πράγματα ἐλαύνῃ,) ὥστε λοιδορίας, ἢ φθόνου
ἢ σκώμματος, ἢ ἵστινος ἂν τύχητε ἕνεκ' αἰτίας, ἀν
θρώπους μισθωτοὺς, ὧν οὐδ' ἂν ἀρνηθεῖεν ἔνι
ὡς οὐκ εἰσὶ τοιοῦτοι, λέγειν κελεύετε, καὶ γελᾶτ
ἄν τισι λοιδορηθῶσι. καὶ οὐχὶ τοῦτό πω δεινὸ
καίπερ ὂν δεινόν· ἀλλὰ καὶ μετὰ πλείονος ἀσφαλεία
πολιτεύεσθαι δεδώκατε τούτοις, ἢ τοῖς ὑπὲρ ὑμῶ
λέγουσι. καίτοι θεάσασθε, ὅσας συμφορὰς παρο
σκευάζει τὸ τῶν τοιούτων ἐθέλειν ἀκροᾶσθαι. λέξ
ὦ ἔργα, ἃ πάντες εἴσεσθε· ἦσαν ἐν Ὀλύνθῳ τῶ
ἐν τοῖς πράγμασι, τινὲς μὲν τὰ Φιλίππου φρονοῦν
τες καὶ πάνθ' ὑπηρετοῦντες ἐκείνῳ· τινὲς δὲ τοῦ βελ
τίστου, καὶ ὅπως μὴ δουλεύσωσιν οἱ πολῖται, πράτ
τοντες. πότεροι δὴ τὴν πατρίδα ἀπώλεσαν; ἢ πό
τεροι τοὺς ἱππέας προὔδοσαν, ὧν προδοθέντων Ὄλ
λυνθος ἀπώλετο; οἱ τὰ Φιλίππου φρονοῦντες, κα
ὅτ' ἦν ἡ πόλις, τοὺς τὰ βέλτιστα λέγοντας συκο
φαντοῦντες καὶ διαβάλλοντες οὕτως, ὥστε τὸν γ
Ἀπολλωνίδην καὶ ἐκβαλεῖν ὁ δῆμος ὁ τῶν Ὀλυνθίω
ἐπείσθη. οὔ τοίνυν παρὰ τούτοις μόνοις τὸ ἔθ
τοῦτο πάντα κακὰ εἰργάσατο, ἄλλοθι δ' οὐδαμο
ἀλλ' ἐν Ἐρετρίᾳ, ἐπειδή γε ἀπαλλαγέντος Πλουτάρ
χου καὶ τῶν ξένων, ὁ δῆμος εἶχε τὴν πόλιν καὶ τ

Digitized by Google

πορθμὸν, οἱ μὲν ἐφ' ὑμᾶς ἦγον τὰ πράγματα· οἱ δ' ἐπὶ Φίλιππον. ἀκούοντες δὲ τούτων τὰ πολλὰ, μᾶλλον δὲ τὰ πάντα οἱ ταλαίπωροι καὶ δυστυχεῖς ἑρετριεῖς, τελευτῶντες ἐπείσθησαν τοὺς ὑπὲρ αὐτῶν λέγοντας ἐκβαλεῖν· καὶ γάρ τοι πέμψας Ἱππόνικον ὁ σύμμαχος καὶ φίλος αὐτοῖς Φίλιππος, καὶ ξένους χιλίους, τὰ τείχη περιεῖλε τοῦ Πορθμοῦ, καὶ τρεῖς κατέστησε τυράννους, Ἵππαρχον, Αὐτομέδοντα, Κλείταρχον· καὶ μετὰ ταῦτ' ἐξελήλακεν ἐκ τῆς χώρας, οἷς ἤδη βουλομένους σώζεσθαι, τότε μὲν πέμψας τοὺς μετ' Εὐρυλόχου ξένους, πάλιν δὲ τοὺς μετὰ Παρμενίωνος. καὶ τί δεῖ τὰ πολλὰ λέγειν; ἀλλ' ἐν Ὠρεῷ Φιλιστείδης μὲν ἔπραττε Φιλίππῳ, καὶ Μένιππος, καὶ Σωκράτης, καὶ Θόας, καὶ Ἀγαπαῖος, οἵπερ νῦν ἔχουσι τὴν πόλιν. καὶ ταῦτ' ἤδεσαν ἅπαντες. Εὐφραῖός δέ τις, ἄνθρωπος καὶ παρ' ὑμῖν ποτ' ἐνθάδε οἰκήσας, ὅπως ἐλεύθεροι καὶ μηδενὸς δοῦλοι ἔσονται, οὗτος τὰ μὲν ἄλλα ὡς ὑβρίζετο καὶ προεπηλακίζετο ὑπὸ τοῦ δήμου τοῦ τῶν ὠρειτῶν, πολλὰ ἂν εἴη λέγειν· ἐνιαυτῷ δὲ πρότερον τῆς ἁλώσεως, ἐνέδειξεν ὡς προδότην τὸν Φιλιστείδην καὶ τοὺς μετ' αὐτοῦ, αἰσθόμενος ἃ πράττουσι. συστραφέντες δὲ ἄνθρωποι πολλοὶ, καὶ χορηγὸν ἔχοντες Φίλιππον, καὶ πρυτανευόμενοι παρ' ἐκείνου, ἀπάγουσι τὸν Εὐφραῖον εἰς τὸ δεσμωτήριον, ὡς συνταράττοντα τὴν πόλιν. ὁρῶν δὲ ταῦθ' ὁ δῆμος ὁ τῶν ὠρειτῶν, ἀντὶ τοῦ τῷ μὲν βοηθεῖν, τοὺς δ' ἀποτυμπανίσαι, τοῖς μὲν οὐκ ὠργίζετο· τὸν δ' ἐπιτήδειον εἶναι ταῦτα

Digitized by Google

παθεῖν ἔφη, καὶ ἐπέχαιρε. μετὰ ταῦθ' οἱ μὲν ἐπ' ἐξουσίας, ὁπόσης ἠβούλοντο, ἔπραττον, ὅπως ἡ πόλις ληφθήσεται, καὶ κατεσκευάζοντο τὴν πρᾶξιν. τῶν δὲ πολλῶν εἴτις αἴσθοιτο, ἐσίγα καὶ κατεπέπληκτο, τὸν Εὐφραῖον, οἷα ἔπαθε, μεμνημένος. οὕτω δ' ἀθλίως διέκειντο τῷ φόβῳ, ὥστε οὐ πρότερον ἐτόλμησεν οὐδείς, τοιούτου κακοῦ προσιόντος, ῥῆξαι φωνήν, πρὶν διασκευασάμενοι πρὸς τὰ τείχη προσῆσαν οἱ πολέμιοι. τηνικαῦτα δ' οἱ μὲν ἠμύνοντο· οἱ δὲ προὐδίδοσαν. τῆς δὲ πόλεως οὕτως ἁλούσης αἰσχρῶς καὶ κακῶς, οἱ μὲν ἄρχουσι καὶ τυραννοῦσι τοὺς τότε σώζοντας αὐτοὺς, καὶ τὸν Εὐφραῖον, ἑτοίμους ὄντιοῦν ποιεῖν ὄντας, τοὺς μὲν ἐκβαλόντες, τοὺς δὲ ἀποκτείναντες. ὁ δ' Εὐφραῖος ἐκεῖνος ἀπέσφαξεν ἑαυτὸν, ἔργῳ μαρτυρήσας, ὅτι δικαίως καὶ καθαρῶς ὑπὲρ τῶν πολιτῶν ἀνθειστήκει Φιλίππῳ. τί οὖν ποτ' αἴτιον, θαυμάζετ' ἴσως, τοῦ καὶ τοὺς ὀλυνθίους, καὶ τοὺς ἐρετριεῖς, καὶ τοὺς ὠρείτας ἥδιον πρὸς τοὺς ὑπὲρ Φιλίππου λέγοντας ἔχειν, ἢ τοὺς ὑπὲρ ἑαυτῶν, ὅπερ καὶ παρ' ὑμῖν νῦν ἐστιν; ὅτι, τοῖς μὲν ὑπὲρ τοῦ βελτίστου λέγουσιν οὐδὲ βουλομένοις ἔνεστιν ἐνίοτε πρὸς χάριν οὐδὲν εἰπεῖν· τὰ γὰρ πράγματ' ἀνάγκη σκοπεῖν ὅπως σωθήσεται· οἷς δ' ἐν αὐτοῖς, οἷς χαρίζονται, Φιλίππῳ συμπράττουσιν. εἰσφέρειν ἐκέλευον, οἱ δ' οὐδέν. δεῖν ἔφασαν πολεμεῖν, καὶ μὴ πιστεύειν· οἱ δ' ἄγειν εἰρήνην, ἕως ἐγκατελήφθησαν. τἆλλα τὸν αὐτὸν σίμαι τρόπον πάνθ', ἵνα μὴ καθ' ἕκαστα λέγω· οἱ μὲν, ἐφ' οἷς

Digitized by Google

ἤδη χαριοῦνται, ταῦτ' ἔλεγον, καὶ ἐλύπουν οὐδέν. οἱ δ', ἐξ ὧν ἔμελλον σωθήσεσθαι, προσῆσαν δ' ἀπέχθειαι. πολλὰ δὲ καὶ τὰ τελευταῖα, οὐχ οὕτως οὔτε πρὸς χάριν, οὔτε δι' ἄγνοιαν, οἱ πολλοὶ προεῖντο, ἀλλ' ὑποκατακλινόμενοι, ἐπειδὴ τοῖς ὅλοις ἡττᾶσθαι ἐνόμιζον· ὃ νὴ τὸν Δία, καὶ τὸν Ἀπόλλω, δέδοικα ἔγωγε μὴ πάθητε ὑμεῖς, ἐπειδὰν εἰδῆτε ἐκ λογισμοῦ μηδὲν ὑμῖν ἐνόν· καὶ τοὺς εἰς τοῦθ' ὑπάγοντας ὑμᾶς ὁρῶν οὐκ ὀρρωδῶ, ἀλλὰ δυσωποῦμαι· ἢ γὰρ ἐξεπίτηδες, ἢ δι' ἄγνοιαν, εἰς χαλεπὸν πρᾶγμα ὑπάγουσι τὴν πόλιν. καίτοι μὴ γένοιτο, ὦ ἄνδρες Ἀθηναῖοι, τὰ πράγματ' ἐν τούτῳ· τεθνάναι γὰρ μυριάκις κρεῖττον, ἢ κολακείᾳ τι ποιῆσαι Φιλίππῳ, καὶ προέσθαι τῶν ὑπὲρ ὑμῶν αὐτῶν λεγόντων τινάς· καλήν γ' οἱ πολλοὶ νῦν ἀπειλήφασιν ὠφελιτῶν χάριν, ὅτι τοῖς Φιλίππου φίλοις ἐπέτρεψαν αὑτούς, τὸν δ' Εὐφραῖον ἐώθουν· καλήν γ' ὁ δῆμος ὁ τῶν ἑρετριέων, ὅτι τοὺς ὑμετέρους μὲν πρέσβεις ἀπήλασε, Κλειτάρχῳ δ' ἐνέδωκεν αὐτόν· δουλεύουσί γε μαστιγούμενοι καὶ στρεβλούμενοι. καλῶς ὀλυνθίων ἐφείσατο, τῶν τὸν μὲν Λασθένην ἵππαρχον χειροτονησάντων, τὸν δὲ Ἀπολλωνίδην ἐκβαλόντων· μακρία καὶ κακία τὰ τοιαῦτα ἐλπίζειν, καὶ κακῶς βουλευομένους αὐτοὺς, καὶ μηδὲν, ὧν προσήκει, ποιεῖν ἐθέλοντας· ἀλλὰ τῶν ὑπὲρ τῶν ἐχθρῶν λεγόντων ἀκροωμένους, τηλικαύτην ἡγεῖσθαι πόλιν οἰκεῖν τὸ μέγεθος, ὥστε, μηδ' ἂν ὁτιοῦν ᾖ, δεινὸν παθεῖσθαι. καὶ μὴν καὶκεῖνό γε αἰσχρὸν, ὕστερόν

Digitized by Google

ποτ' εἰπεῖν συμβάντος τινός· τίς γὰρ ἂν ᾠήθη ταῦτα γενέσθαι; νὴ τὸν Δία· ἔδει γὰρ τὸ καὶ τὸ ποιῆσαι, κἀὶ τὸ μὴ ποιῆσαι. πολλὰ ἂν εἰπεῖν ἔχοιεν ὀλύνθιοι νῦν, ἃ τότ' εἰ προείδοντο, οὐκ ἂν ἀπώλοντο· πόλλ' ἂν ὠρεῖται, πολλὰ φωκεῖς, πολλὰ τῶν ἀπολωλότων ἕκαστοι· ἀλλὰ τί τούτων ὄφελος αὐτοῖς; ἕως γὰρ ἂν σώζηται τὸ σκάφος, ἄν τε μεῖζον, ἄν τ' ἔλαττον ᾖ, τότε χρὴ καὶ ναύτην καὶ κυβερνήτην, καὶ πάντ' ἄνδρα ἐφεξῆς πρόθυμον εἶναι, καὶ ὅπως μήθ' ἑκὼν, μήτ' ἄκων μηδεὶς ἀνατρέψῃ, τοῦτο σκοπεῖσθαι· ἐπειδὰν δὲ ἡ θάλαττα ὑπέρσχῃ, μάταιος ἡ σπουδή. καὶ ἡμεῖς τοίνυν, ὦ ἄνδρες ἀθηναῖοι, ἕως ἐσμὲν σῶοι, πόλιν μεγίστην ἔχοντες, ἀφορμὰς πλείστας, ἀξίωμα κάλλιστον, τί ποιῶμεν; πάλαι τις ἡδέως ἂν ἴσως ἐρωτήσων κάθηται. ἐγὼ νὴ Δ' ἐρῶ, καὶ γράψω δὲ, ὥστε, ἂν βούλησθε, χειροτονήσατε, αὐτοὶ πρῶτον ἀμυνόμενοι καὶ παρασκευαζόμενοι, τριήρεσι, καὶ χρήμασι, καὶ στρατιώταις λέγω· καὶ γὰρ ἂν ἅπαντες δουλεύειν δήπου συγχωρήσωσιν οἱ ἄλλοι, ὑμῖν γ' ὑπὲρ τῆς ἐλευθερίας ἀγωνιστέον. ταῦτα δὴ πάντα αὐτοὶ παρασκευασάμενοι καὶ ποιήσαντες τοῖς ἕλλησι φανερὰ, τοὺς ἄλλους ἤδη παρακαλῶμεν, καὶ τοὺς ταῦτα διδάξοντας ἐκπέμπωμεν πρέσβεις πανταχοῦ, εἰς Πελοπόννησον, εἰς Ῥόδον, εἰς Χίον, ὡς βασιλέα λέγω· οὐδὲ γὰρ τῶν ἐκείνῳ συμφερόντων ἀφέστηκε τὸ μὴ τοῦτον ἐᾶσαι πάντα καταστρέψασθαι· ἵν', ἐὰν μὲν πείσητε, κοινωνοὺς ἔχητε καὶ τῶν κινδύνων, καὶ τῶν ἀναλωμά-

Digitized by Google

των, ἂν τι δέῃ· εἰ δὲ μή, χρόνους γε ἐμποιῆτε τοῖς πράγμασιν· ἐπειδὴ γάρ ἐστι πρὸς ἄνδρα, καὶ οὐχὶ συνεστώσης πόλεως ἰσχὺν, ὁ πόλεμος, οὐδὲ τοῦτ' ἄχρηστον, οὐδ' αἱ πέρυσι πρεσβεῖαι αἱ περὶ τὴν Πελοπόννησον ἐκεῖναι, καὶ κατηγορίαι, ἃς ἐγὼ καὶ Πολύευκτος ὁ βέλτιστος ἐκεινοσὶ, καὶ Ἡγήσιππος, καὶ Κλειτόμαχος, καὶ Λυκοῦργος, καὶ οἱ ἄλλοι πρέσβεις, περιήλθομεν, καὶ ἐποιήσαμεν ἐπισχεῖν ἐκεῖνον, καὶ μήτ' ἐπ' Ἀμβρακίαν ἐλθεῖν, μήτ' ἐς Πελοπόννησον ὁρμῆσαι. οὐ μέντοι λέγω, μηδὲν αὐτοὺς ὑπὲρ αὐτῶν ἀναγκαῖον ἐθέλοντας ποιεῖν, τοὺς ἄλλους παρακαλεῖν· καὶ γὰρ εὔηθες τὰ οἰκεῖα αὐτοὺς προϊεμένους, τῶν ἀλλοτρίων φάσκειν κήδεσθαι· καὶ τὰ παρόντα περιορῶντας, ὑπὲρ τῶν μελλόντων τοὺς ἄλλους φοβεῖν. οὐ λέγω ταῦτα· ἀλλὰ τοῖς μὲν ἐν Χερρονήσῳ χρήματ' ἀποστέλλειν φημὶ δεῖν, καὶ τἆλλα, ὅσα ἀξιοῦσι, ποιεῖν· αὐτοὺς δὲ παρασκευάζεσθαι καὶ πρώτους, ἃ χρὴ, ποιοῦντας, τότε καὶ τοὺς ἄλλους Ἕλληνας σηγκαλεῖν, συνάγειν, διδάσκειν, νουθετεῖν· ταῦτ' ἐστὶ πόλεως ἀξίωμα ἐχούσης, ἥλικον ὑμῖν ὑπάρχει. εἰ δ' οἴεσθε χαλκιδέας τὴν ἑλλάδα σώσειν, ἢ μεγαρέας, ὑμεῖς δ' ἀποδράσεσθε τὰ πράγματα· οὐκ ὀρθῶς οἴεσθε· ἀγαπητὸν γάρ, ἂν αὐτοὶ σώζωνται τούτων ἕκαστοι· ἀλλ' ὑμῖν τοῦτο πρακτέον. ὑμῖν οἱ πρόγονοι τοῦτο τὸ γέρας ἐκτήσαντο, καὶ κατέλιπον μετὰ πολλῶν καὶ καλῶν καὶ μεγάλων κινδύνων· εἰ δ', ὃ βούλεται, ζητῶν ἕκαστος καθεδεῖται, καὶ ὅπως μηδὲν αὐτὸς ποιήσῃ σκοπῶν· πρᾶ-

Digitized by Google

τον μὲν, οὐ μὴποθ' εὕρῃ τοὺς ποιήσοντας· ἔπειτα δέδοικα, ὅπως μὴ πάνθ', ὅσα οὐ βουλύμεθα, ποιεῖν ἡμῖν ἀνάγκη γενήσεται. εἰ γὰρ ἦσαν, εὕρηντ' ἂν πάλαι, ἕνεκά γε τοῦ μηδὲν ἡμᾶς αὐτοὺς ποιεῖν ἐθέλειν· ἀλλ' οὐκ εἰσίν. ἐγὼ μὲν δὴ ταῦτα λέγω, ταῦτα γράφω· καὶ οἴομαι καὶ νῦν ἔτι ἐπανορθωθῆναι ἂν τὰ πράγματα, τούτων γιγνομένων. εἰ δέ τις ἔχει τούτων τι βέλτιον, λεγέτω, καὶ συμβουλευέτω. ὃ, τι δ' ὑμῖν δόξειε, τοῦτ', ὦ πάντες θεοὶ, συνενέγκοι.

ΥΠΟΘΕΣΙΣ ΤΟΥ ΚΑΤΑ ΦΙΛΙΠΠΟΥ ΤΕΤΑΡΤΟΥ ΛΟΓΟΥ.

Καὶ οὗτος τὴν αὐτὴν ὑπόθεσιν ἔχει τῷ φθάνοντι· καὶ πλέον οὐδὲν, οὔτε ἴδιον, πλὴν τὸ περὶ τῆς ὁμονοίας πολίτευμα· διαφερομένων γὰρ τῶν πλουσίων πρὸς τοὺς πένητας, ὁ Δημοσθένης καταπαύειν πειρᾶται τὴν στάσιν, τῷ μὲν δήμῳ παραινῶν μὴ δημεύειν τὰς τῶν πλουσίων οὐσίας· τοῖς δὲ πλουσίοις, μὴ φθονεῖν τοῖς ἀπόροις τοῦ δημοσίου λήμματος, πείθει δὲ τοὺς ἀθηναίους, καὶ πρὸς τὸν περσῶν βασιλέα περὶ συμμαχίας πρεσβεύεσθαι.

Digitized by Google

ΔΗΜΟΣΘΕΝΟΥΣ
ΚΑΤΑ ΦΙΛΙΠΠΟΥ ΛΟΓΟΣ ΤΕΤΑΡΤΟΣ.

Καὶ σπουδαῖα νομίζων, ὦ ἄνδρες ἀθηναῖοι, περὶ ὧν βουλεύεσθε, καὶ ἀναγκαῖα τῇ πόλει, πειράσομαι περὶ αὐτῶν εἰπεῖν, ἃ νομίζω συμφέρειν· οὐκ ὀλίγων δ' ὄντων ἁμαρτημάτων, οὐδ' ἐκ μικροῦ χρόνου συνειλεγμένων, ἐξ ὧν φαύλως ταῦτ' ἔχει, οὐδέν ἐστιν, ὦ ἄνδρες ἀθηναῖοι, τῶν πάντων δυσκολώτερον εἰς τὸ παρόν, ἢ ὅτι ταῖς γνώμαις ὑμεῖς ἀφεστήκατε τῶν πραγμάτων, καὶ τοσοῦτον χρόνον σπουδάζετε, ὅσθ' ἂν κάθησθε ἀκούοντες, ἤν προσαγγελθῇ τι νεώτερον. εἶτ' ἀπελθὼν ἕκαστος ὑμῶν, οὐ μόνον οὐδὲν φροντίζει περὶ αὐτῶν, ἀλλ' οὐδὲ μέμνηται. ἡ μὲν οὖν ἀσέλγεια καὶ πλεονεξία, ἣ πρὸς ἅπαντας ἀνθρώπους Φίλιππος ἀεὶ χρῆται, τοσαύτη τὸ πλῆθός ἐστιν, ὅσην ἀκούετε. ὅτι δ' οὐκ ἔνι ταύτης ἐκεῖνον ἐπισχεῖν ἐκ λόγου καὶ δημηγορίας, οὐδεὶς ἀγνοεῖ δήπου· καὶ γὰρ εἰ μηδ' ἀφ' ἑνὸς τῶν ἄλλων τοῦτο μαθεῖν δύναιτό τις, ἐξὸν λογισάσθω· ἡμεῖς οὐδα-

Digitized by Google

μοῦ πώποτε, ὅπου περὶ τῶν δικαίων εἰπεῖν ἐδέησεν, ἡττήθημεν, οὐδ' ἀδικεῖν ἐδόξαμεν, ἀλλὰ πάντων πανταχοῦ κρατοῦμεν, καὶ περίεσμεν τῷ λόγῳ. ἆρ' οὖν διὰ ταῦτ' ἐκείνῳ φαύλως ἔχει τὰ πράγματα, ἢ τῇ πόλει καλῶς; πολλοῦ γε καὶ δεῖ· ἐπειδὰν γὰρ ὁ μὲν λαβὼν μετὰ ταῦτα βαδίζῃ τὰ ὅπλα, πᾶσι τοῖς οὖσιν ἑτοίμως κινδυνεύσων· ἡμεῖς δὲ καθώμεθα, οἱ μὲν εὐρηκότες τὰ δίκαια, οἱ δ' ἀκηκοότες, εἰκότως, οἶμαι, τὰ ἔργα τοὺς λόγους παρέρχεται· καὶ προσέχουσιν ἅπαντες, οὐχ οἷς εἴπομέν ποθ' ἡμεῖς δικαίοις, ἢ νῦν ἂν εἴποιμεν, ἀλλ' οἷς ποιοῦμεν. ἔστι δὲ ταῦτα οὐδένα τῶν ἀδικουμένων σώζειν δυνάμενα. οὐδὲν γὰρ δεῖ πλείω περὶ αὐτῶν λέγειν. τοιγάρτοι διεστηκότων εἰς δύο μέρη ταῦτα τῶν ἐν ταῖς πόλεσι· τῶν μὲν εἰς τὸ μήτε ἄρχειν βίᾳ βούλεσθαι μηδενός, μήτε δουλεύειν ἄλλῳ, ἀλλ' ἐν ἐλευθερίᾳ καὶ νόμοις ἐξ ἴσου πολιτεύεσθαι· τῶν δ' εἰς τὸ ἄρχειν μὲν τῶν πολιτῶν ἐπιθυμεῖν, ἑτέρῳ δ' ὑπακούειν, δι' ὅτου πότ' ἂν οἴωνται τοῦτο δυνήσεσθαι ποιῆσαι· οἱ τῆς ἐκείνου προαιρέσεως, οἱ τυραννίδων καὶ δυναστειῶν ἐπιθυμοῦντες, κεκρατήκασι πανταχοῦ· καὶ πόλις δημοκρατουμένη βεβαίως οὐκ οἶδ' εἴ τις ἐστὶ τῶν πασῶν λοιπή, πλὴν ἡ ὑμετέρα· καὶ κεκρατήκασιν οἱ δι' ἐκείνου τὰς πολιτείας ποιούμενοι πᾶσιν, ὅσοις πράγματα πράττεται· πρώτῳ μὲν πάντων, καὶ πλείστῳ, τῷ τοὺς βουλομένους χρήματα λαμβάνειν, ἔχειν τὸν δώσοντα ὑπὲρ αὐτῶν· δευτέρῳ δὲ, καὶ οὐδὲν ἐλάττονι τούτου, τῷ δύναμιν

τὴν καταστρεψομένην τοὺς ἐναντιουμένους αὐτοῖς, ἐν οἷς ἂν αἰτήσωσι χρόνοις παρεῖναι. ἡμεῖς δ' οὐ μόνον τούτοις ὑπολειπόμεθα, ὦ ἄνδρες Ἀθηναῖοι, ἀλλ' οὐδ' ἀνεγερθῆναι δυνάμεθα· ἀλλὰ μανδραγόραν πεπωκόσιν, ἢ τι φάρμακον ἄλλο τοιοῦτον, ἐοίκαμεν ἀνθρώποις· εἶτ', οἶμαι, (δεῖ γὰρ, ὡς ἐγὼ κρίνω, λέγειν τἀληθῆ,) οὕτω διαβεβλήμεθα καὶ καταπεφρονήμεθα ἐκ τούτων, ὥστε τῶν ἐν αὐτῷ τῷ κινδυνεύειν ὄντων, οἱ μὲν ὑπὲρ τῆς ἡγεμονίας ἡμῖν ἀντιλέγουσιν· οἱ δ' ὑπὲρ τοῦ ποῦ συνεδρεύσουσι· τινὲς δὲ καὶ καθ' ἑαυτοὺς ὀμύνεσθαι μᾶλλον, ἢ μεθ' ὑμῶν, ἐγνώκασι. τοῦ χάριν δὴ ταῦτα λέγω καὶ διεξέρχομαι; οὐ γὰρ ἀπεχθάνεσθαι μὰ τὸν Δία καὶ πάντας τοὺς θεοὺς προαιροῦμαι· ἀλλ' ἵν' ὑμῶν ἕκαστος, ὦ ἄνδρες Ἀθηναῖοι, τοῦτο γνῷ, καὶ ἴδῃ, ὅτι ἡ καθ' ἡμέραν ῥᾳστώνη καὶ ῥᾳθυμία, ὥσπερ ἐν τοῖς ἰδίοις βίοις, οὕτω κἀν ταῖς πόλεσιν, οὐκ ἐφ' ἑκάστου τῶν ἀμελουμένων ποιεῖ τὴν αἴσθησιν εὐθέως, ἀλλ' ἐπὶ τῷ κεφαλαίῳ τῶν πραγμάτων ἁπάντων. ὁρᾶτε Σέριθιον καὶ Δορίσκον· ταῦτα γὰρ πρῶτον ὠλιγωρήθη μετὰ τὴν εἰρήνην, ἃ πολλοῖς ὑμῶν οὐδὲ γνώριμά ἐστιν ἔσως. ταῦτα μέντοι τότε ἐαθέντα καὶ παροφθέντα ἀπώλεσε Θρᾴκην καὶ Κερσοβλέπτην, σύμμαχον ὄντα ἔνα ὑμῶν. πάλιν ταῦτ' ἀμελούμενα ἰδὼν, καὶ οὐδεμιᾶς βοηθείας τυγχάνοντα παρ' ὑμῶν, κατέσκαπτε Πορθμόν, καὶ τυραννίδα ἀπαντικρὺ τῆς Ἀττικῆς ἐπετείχισεν ὑμῖν ἐν τῇ Εὐβοίᾳ. ταύτης ὀλιγωρουμένης, Μέγαρα ἐάλω

Digitized by Google

παρὰ μικρόν. οὐδὲν ἐφροντίσατε, οὐδ' ἐπεστράφητε ἐπ' οὐδενὶ τούτων, οὐδ' ἐνεδείξασθε τοῦθ', ὅτι οὐκ ἐπιτρέψετε ταῦτα ποιεῖν αὐτῷ. Ἀντρῶνας ἐπρίατο· καὶ μετ' οὐ πολὺν χρόνον τὰ ἐν Ὠρεῷ πράγματ' εἰλήφει. πολλὰ δὲ καὶ παραλείπω, Φερὰς, τὴν ἐπ' Ἀμβρακίαν ὁδὸν, τὰς ἐν Ἤλιδι σφαγὰς, ἄλλα μυρία· οὐ γὰρ, ἵν' ἐξαριθμήσωμαι τοὺς βεβιασμένους, καὶ τοὺς ἠδικημένους ὑπὸ Φιλίππου, ταῦτα διεξῆλθον· ἀλλ' ἵνα τοῦθ' ὑμῖν ἐπιδείξω, ὅτι οὐ στήσεται, πάντας ἀνθρώπους ἀδικῶν, τάδ' ὑφ' αὑτῷ ποιούμενος Φίλιππος, εἰ μή τις αὐτὸν κωλύσει. εἰσὶ δέ τινες, οἳ πρὶν ἀκοῦσαι τοὺς ὑπὲρ τῶν πραγμάτων λόγους, εὐθέως εἰώθασιν ἐρωτᾶν· τί οὖν χρὴ ποιεῖν; οὐχ ἵνα ἀκούσαντες ποιήσωσι· χρησιμώτατοι γὰρ ἂν ἦσαν ἁπάντων· ἀλλ' ἵνα τοῦ λέγοντος ἀπαλλαγῶσι. δεῖ δ' ὅμως εἰπεῖν, ὅ, τι χρὴ ποιεῖν. πρῶτον μέν, ὦ ἄνδρες Ἀθηναῖοι, τοῦτο παρ' ὑμῖν αὐτοῖς βεβαίως γνῶναι, ὅτι τῇ πόλει Φίλιππος πολεμεῖ, καὶ τὴν εἰρήνην λέλυκε· καὶ κακόνους μέν ἐστι καὶ ἐχθρὸς ὅλῃ τῇ πόλει καὶ τῷ τῆς πόλεως ἑδάφει, προσθήσω δὲ καὶ τοῖς ἐν τῇ πόλει θεοῖς, οἵπερ αὐτὸν ἐξολέσειαν· οὐδενὶ μέντοι μᾶλλον, ἢ τῇ πολιτείᾳ πολεμεῖ· οὐδ' ἐπιβουλεύει καὶ σκοπεῖ μᾶλλον οὐδὲν τῶν ἁπάντων, ἢ ὅπως ταύτην καταλύσῃ. καὶ τοῦτ' ἐξ ἀνάγκης τρόπον τινὰ νῦν γε δὴ ποιεῖ· λογίζεσθε γάρ· ἃ μὲν χειν βούλεται. τούτου δ' ἀνταγωνιστὰς μόνους ὑπεύληφεν ὑμᾶς. ἀδικεῖ πολὺν ἤδη χρόνον· καὶ τοῦτ' αὐτὸς ἄριστα σύνοιδεν ἑαυτῷ· οἷς γὰρ σὺν ὑμετέροις

ἔχει χρῆσθαι, τούτοις ἅπαντα τἄλλα βεβαίως κέκτηται· εἰ γὰρ Ἀμφίπολιν καὶ Ποτίδαιαν προεῖτο, οὐδ' ἂν ἐν Μακεδονίᾳ μένειν ἀσφαλῶς ἡγεῖτο. ἀμφότερα οὖν οἶδε, καὶ αὐτὸν ὑμῖν ἐπιβουλεύοντα, καὶ ὑμᾶς αἰσθανομένους. εἰ δ' φρονεῖν δ' ὑμᾶς ὑπολαμβάνων, δικαίως μισεῖν αὐτὸν ἡγεῖται. πρὸς δὲ τούτοις τοσούτοις οὖσιν, οἶδεν ἀκριβῶς, ὅτι οὐδ' ἂν ἁπάντων τῶν ἄλλων γένηται κύριος, οὐδὲν ἔστ' ἀὐτῷ βεβαίως ἔχειν, ἕως ἂν ὑμεῖς δημοκρατῆσθε. ἀλλ' ἐάν ποτε συμβῇ τι παῖσμα, (πολλὰ δ' ἂν γένοιτο ἀνθρώποις,) ἥξει πάντα τὰ νῦν βεβιασμένα, καὶ καταφεύξεται πρὸς ὑμᾶς· ἐστὶ γὰρ ὑμεῖς οὐκ αὐτοὶ πλεονεκτῆσαι καὶ κατασχεῖν ἀρχὴν εὖ πεφυκότες, ἀλλ' ἕτερον λαβεῖν κωλῦσαι, καὶ τὸν ἔχοντ' ἀφελέσθαι, καὶ ὅλως ἐνοχλῆσαι τοῖς ἄρχειν βουλομένοις, καὶ πάντας ἀνθρώπους εἰς ἐλευθερίαν ἐξελίσθαι δεινοί. οὐκ οὖν βούλεται τοῖς αὐτοῦ καιροῖς τὴν παρ' ὑμῶν ἐλευθερίαν ἐφευρεῖν, οὐ κακῶς, οὐδ' ἀργῶς ταῦτα λογιζόμενος. πρῶτον μὲν δὴ τοῦτο δεῖ· ἐχθρὸν ὑπειληφέναι τῆς πολιτείας καὶ τῆς δημοκρατίας ἀδιάλλακτον ἐκεῖνον· δεύτερον δὲ, εἰδέναι σαφῶς, ἅττι πάνθ', ὅσα πραγματεύεται καὶ κατασκευάζεται νῦν, ἐπὶ τὴν ἡμετέραν πόλιν παρασκευάζεται· οὐ γὰρ οὕτως εὐήθης ἐστὶν ὑμῶν οὐδεὶς, ὥσθ' ὑπολαμβάνειν τὸν Φίλιππον, τῶν μὲν ἐν Θρᾴκῃ κακῶν, (τί γὰρ ἂν ἄλλο τις εἴποι, Δρογγίλον, καὶ Καβύλην, καὶ Μάστειραν, καὶ ἃ νῦν φασὶν αὐτὸν ἔχειν,) τούτων μὲν ἐπιθυμεῖν, καὶ ὑπὲρ τοῦ ταῦτα

Digitized by Google

λαβεῖν, καὶ πόνους, καὶ χειμῶνας, καὶ τοὺς ἐσχάτους κινδύνους ὑπομένειν· τῶν δ' Ἀθήνῃσι λιμένων, καὶ νεωρίων, καὶ τριηρῶν, καὶ τῶν ἔργων τῶν ἀργυρείων, καὶ τοσούτων προσόδων, καὶ τόπων, καὶ δόξης, ὧν μήτ' ἐκείνῳ, μήτ' ἄλλῳ γένοιτο μηδενὶ, χειρωσαμένῳ τὴν πόλιν τὴν ἡμετέραν, κυριεῦσαι, οὐκ ἐπιθυμεῖν, ἀλλὰ ταῦτα μὲν ὑμᾶς ἐάσειν ἔχειν, ὑπὲρ δὲ τῶν μελινῶν, καὶ τῶν ὀλυρῶν, τῶν ἐν τοῖς θρᾳκίοις σιροῖς, ἐν τῷ βαράθρῳ χειμάζειν. οὐκ ἔστι ταῦτα, ἀλλὰ κἀκεῖνα ὑπὲρ τοῦ τούτων γενέσθαι κύριος, καὶ τἄλλα πάντα πραγματεύεται. ταῦτα τοίνυν ἕκαστον εἰδότα καὶ γιγνώσκοντα παρ' αὐτῷ δεῖ μὰ Δί' οὐ γράψαι κελεύειν πόλεμον τὸν τὰ βέλτιστα ἐπὶ πᾶσι δικαίοις συμβουλεύοντα· τοῦτο μὲν γάρ ἐστιν ὅτῳ πολεμήσετε λαβεῖν βουλομένων, οὐχ ἅ τῇ πόλει συμφέρει πράττειν· ὁρᾶτε γάρ· εἰ δι' ἃ πρῶτα παρεσπόνδησε Φίλιππος, ἢ δεύτερα ἢ τρίτα, (πολλὰ γάρ ἐστιν ἐφεξῆς,) ἔγραψέ τις αὐτῷ πολεμεῖν· ὁ δ' ὁμοίως, ὥσπερ νῦν οὐ γράφοντος Ἀθηναίων οὐδενὸς πόλεμον, καρδιανοῖς ἐβοήθει, οὐκ ἀνηρπασμένος ἂν ἦν ὁ ταῦτα γράψας, καὶ δι' αὐτό γε τοῦθ' ἅπαντες ἠτιῶντο ἄν, αὐτὸν καρδιανοῖς βεβοηθηκέναι; μὴ τοίνυν ζητεῖτε ὄντινα, ἀνθ' ὧν Φίλιππος ἐξαμαρτάνει, μισήσετε, καὶ τοῖς παρ' ἐκείνου μισθαρνοῦσι διασπάσασθαι παραβαλεῖτε· μηδ' αὐτοὶ χειροτονήσαντες πόλεμον, βούλεσθε παρ' ὑμῖν αὐτοῖς ἐρίζειν, εἰ δέον, ἢ μὴ δέον ἡμᾶς τοῦτο πεποιηκέναι· ἀλλ', ὃν ἐκεῖνος πολεμεῖ τρόπον, τοῦτον ἀμύνεσθε· τοῖς μὲν ἀμυνο-

Digitized by Google

μένοις ἤδη χρήματα καὶ τἄλλα, ὧν ἂν δέωνται, διδόντες· αὐτοὶ δ' εἰσφέροντες, ὦ ἄνδρες Ἀθηναῖοι, καὶ κατασκευαζόμενοι στράτευμα, τριήρεις ταχείας, ἵππους, ἱππαγωγούς, καὶ τἄλλα, ὅσα εἰς πόλεμον. ἐπεὶ νῦν γε γέλως ἐστὶν ὡς χρώμεθα τοῖς πράγμασι. καὶ Φίλιππον δὲ αὐτὸν οἶομαι οὐδὲν ἄλλο μὰ τοὺς θεοὺς εὔξασθαι ποιεῖν τὴν πόλιν, ἢ ταῦτα, ἃ νῦν ποιεῖτε· ὑστερίζετε, ἀναλίσκετε· ὅταν παραδῶσετε τὰ πράγματα, [ζητεῖτε·] δυσχεραίνετε, ἀλλήλους αἰτιᾶσθε. ἀφ' ὅτου δὲ ταῦτα γίγνεται, ἐγὼ διδάξω, καὶ ὅπως παύσεται, λέξω. οὐδὲν πώποτε, ὦ ἄνδρες Ἀθηναῖοι, τῶν πραγμάτων ἐξ ἀρχῆς ἐνεστήσασθε, οὐδὲ κατεσκευάσασθε ὀρθῶς· ἀλλὰ τὸ συμβαῖνον ἀεὶ διώκετε· εἶτ' ἐπειδὰν ὑστερίσητε, παύεσθε· ἕτερον πάλιν ἐὰν συμβῇ τι, παρασκευάζεσθε, καὶ θορυβεῖσθε. τὸ δ' οὐχ οὕτως ἔχει· οὐκ ἔνεστι βοηδείαις χρωμένους οὐδὲν τῶν δεόντων πώποτε πρᾶξαι· ἀλλὰ κατασκευάσαντας δεῖ δύναμιν, καὶ τροφὴν ταύτῃ πορίσαντας, καὶ ταμίας, καὶ δημοσίους, καὶ, ὅπως ἔνι τὴν τῶν χρημάτων φυλακὴν ἀκριβεστάτην γενέσθαι, οὕτω ποιήσαντας, τὸν μὲν τῶν χρημάτων λόγον παρὰ τούτων λαμβάνειν· τὸν δὲ τῶν ἔργων παρὰ τοῦ στρατηγοῦ· καὶ μηδεμίαν πρόφασιν τοῦ πλεῖν ἄλλοσε, ἢ πράττειν ἄλλο τι, τῷ στρατηγῷ καταλείπειν. ἂν δ' οὕτω ποιήσητε, καὶ τοῦτο ἐθελήσητε ὡς ἀληθῶς, ἄγειν εἰρήνην δικαίαν, καὶ μένειν ἐπὶ τῆς αὐτοῦ Φίλιππον ἀναγκάσετε, ἢ πολεμήσετε ἐξ ἴσου· καὶ ἴσως ἂν, ἴσως, ὦ ἄνδρες Ἀθηναῖοι, ὥσπερ

Digitized by Google

ὑμεῖς νῦν πυνθάνεσθε, τί ποιεῖ Φίλιππος, καὶ ποῖ πορεύεται, οὕτως αὖ ἐκεῖνος φροντίσαι, ποῖ ποτὲ ἡ τῆς πόλεως ἀπῆρε δύναμις, καὶ ποῦ φανήσεται. εἰ δέ τῳ δοκεῖ ταῦτα καὶ δαπάνης πολλῆς, καὶ πόνων πολλῶν, καὶ πραγματείας εἶναι, καὶ μάλα ὀρθῶς δοκεῖ. ἀλλ' ἐὰν λογίσηται τὰ τῇ πόλει μετὰ ταῦτα γενησόμενα, ἐὰν ταῦτα μὴ ἐθέλῃ ποιεῖν, εὑρήσει λυσιτελοῦν τὸ ἑκόντας ποιεῖν τὰ δέοντα. εἰ μὲν γάρ ἐστί τις ἔγγυητὴς ὑμῖν θεῶν, (οὐ γὰρ ἀνθρώπων γε οὐδεὶς ἂν γένοιτο ἀξιόχρεως τηλικούτου πράγματος,) ὡς, ἐὰν ἄγηθ' ἡσυχίαν, καὶ ἅπαντα πρόησθε, οὐκ ἐπ' αὐτοὺς ὑμᾶς τελευτῶν ἐκεῖνος ἥξει, αἰσχρὸν μὲν νὴ τὸν Δία καὶ πάντας τοὺς θεούς, καὶ ἀνάξιον ὑμῶν, καὶ τῶν ὑπαρχόντων τῇ πόλει, καὶ τῶν πεπραγμένων τοῖς προγόνοις, τῆς ἰδίας ῥᾳθυμίας ἕνεκα τοὺς ἄλλους Ἕλληνας ἅπαντας εἰς δουλείαν προέσθαι. καὶ ἔγωγ' αὐτὸς τεθνᾶναι μᾶλλον ἄν, ἢ ταῦτ' εἰρηκέναι, βουλοίμην. οὐ μὴν ἀλλ' εἴ τις ἄλλος λέγει, καὶ ὑμᾶς πείθει, ἔστω· μὴ ἀμύνεσθε· ἅπαντα πρόεσθε· εἰ δὲ μηδενὶ τοῦτο δοκεῖ, τοὐναντίον δὲ πρόθυμεν ἅπαντες, ὅτι ὅσῳ ἂν πλείονων ἐάσωμεν ἐκεῖνον γενέσθαι κύριον, τοσούτῳ χαλεπωτέρῳ καὶ ἰσχυροτέρῳ χρησόμεθα ἐχθρῷ· τί ἀναδυόμεθα; ἢ τί μέλλομεν; ἢ πότε, ὦ ἄνδρες Ἀθηναῖοι, τὰ δέοντα ποιεῖν ἐθελήσομεν; ὅταν νὴ Δί' ἀνάγκη τις ᾖ; ἀλλ' ἦν μὲν ἄν τις ἐλευθέρων ἀνθρώπων ἀνάγκην εἴποι, οὐ μόνον ἤδη πάρεστιν, ἀλλὰ καὶ πάλαι παρελήλυθε· τὴν δὲ τῶν δούλων ἀπεύχεσθαι δήπου μὴ

Digitized by Google

γενέσθαι δεῖ. διαφέρει δὲ τί; ὅτι ἐστὶν ἐλευθέρῳ μὲν ἀνθρώπῳ μεγίστη ἀνάγκη ἡ ὑπὲρ τῶν γιγνομένων αἰσχύνη· καὶ μείζω ταύτης οὐκ οἶδα, ἤντινα ἂν εἴποι τις· δούλῳ δὲ, πληγαὶ, καὶ ὁ τοῦ σώματος αἰκισμός· ὃ μήτε γένοιτο, οὔτε λέγειν ἄξιον. τὸ μὲν τοίνυν, ὦ ἄνδρες Ἀθηναῖοι, πρὸς τὰ τοιαῦτα ὀκνηρῶς διακεῖσθαι, ἃ δεῖ τοῖς σώμασι καὶ τοῖς οὖσι λειτουργῆσαι ἕκαστον, ἐστὶ μὲν οὐκ ὀρθῶς ἔχον· οὐδὲ πολλοῦ δεῖ· οὐ μὴν ἀλλ' ἔχει γέ τινα πρόφασιν ὅμως. τὸ δὲ μηδ' ὅσα ἀκοῦσαι δεῖ, μηδ' ὅσα βουλεύσασθαι προσήκει, μηδὲ ταῦτ' ἐθέλειν ἀκούειν, τοῦτ' ἤδη πᾶσαν ἐπιδέχεται κατηγορίαν. ὑμεῖς τοίνυν οὔτ' ἀκούειν, πρὶν ἂν, ὥσπερ νῦν, αὐτὰ παρῇ τὰ πράγματα, οὔτε βουλεύεσθαι περὶ οὐδενὸς εἰώθατε ἐφ' ἡσυχίας· ἀλλ' ὅταν μὲν ἐκεῖνος παρασκευάζηται ἐφ' ὑμᾶς, ἀμελήσαντες τοῦ ποιεῖν τοῦτο, καὶ ἀντιπαρασκευάζεσθαι, ῥᾳθυμεῖτε· καὶ ἐάν τι λέγῃ τις, ἐκβάλλετε. ἐπειδὰν δ' ἀπολωλὸς ἢ πολιορκούμενόν τι πύθησθε, τηνικαῦτ' ἀκροᾶσθε καὶ παρασκευάζεσθε. ἦν δ' ἀκηκοέναι μὲν, καὶ βεβουλεῦσθαι τότε καιρὸς, οὗθ' ὑμεῖς οὐκ ἠθελήσατε· πράττειν δὲ καὶ χρῆσθαι τοῖς παρεσκευασμένοις, νῦν, ἡνίκ' ἀκούετε. τοιγαροῦν ἐκ τῶν τοιούτων ἐθῶν μόνοι τῶν πάντων ἀνθρώπων ὑμεῖς τοὐναντίον τοῖς ἄλλοις ποιεῖτε· οἱ μὲν γὰρ ἄλλοι πάντες ἄνθρωποι πρὸ τῶν πραγμάτων εἰώθασι χρῆσθαι τῷ βουλεύεσθαι· ὑμεῖς δὲ μετὰ τὰ πράγματα. ὃ δὴ λοιπόν ἐστι, καὶ πάλαι μὲν ἔδει, διαφεύγει δ' οὐδὲ νῦν, ταῦτ' ἐρῶ· οὐδε-

Digitized by Google

νὸς τῶν ἁπάντων οὕτως, ὡς χρημάτων, δει τῇ πό λει πρὸς τὰ νῦν ἐπιόντα πράγματα. συμβέβηκε δ' εὐτυχήματα ἀπὸ ταὐτομάτου, οἷς ἂν χρησώμεθα ὀρθῶς, ἴσως ἂν γένοιτο τὰ δέοντα· πρῶτον μὲν γάρ, οἷς βασιλεὺς πιστεύει, καὶ εὐεργέτας ὑπείληφεν αὐτοῦ, οὗτοι μισοῦσι καὶ πολεμοῦσι Φιλίππῳ. ἔπειθ', ὁ πράττων καὶ συνειδὼς ἅπανθ', ὅσα Φίλιππος κατὰ βασιλέως παρασκευάζεται, οὗτος ἀνάρπαστος γέγονε, καὶ πάσας τὰς πράξεις βασιλεὺς, οὐχ ἡμῶν κατηγορούντων ἀκούσεται, οὓς ὑπὲρ τοῦ συμφέροντος ἂν ἡγήσαιτο τοῦ ἰδίου λέγειν, ἀλλὰ τοῦ πράξαντος αὐτοῦ καὶ διοικοῦντος· ὥστ' εἶναι πιστὰς τὰς κατηγορίας, καὶ λοιπὸν λόγον εἶναι τοῖς παρ' ὑμῶν πρέσβεσιν, ὃν βασιλεὺς ἥδιστα ἂν ἀκούσαιτο, ὡς τὸν ἀμφοτέρους ἀδικοῦντα κοινῇ τιμωρήσασθαι δεῖ. καὶ ὅτι πολὺ τῷ βασιλεῖ φοβερώτερός ἐσθ' ὁ Φίλιππος, ἂν προτέροις ἡμῖν ἐπίθηται· εἰ γὰρ ἐγκαταλειπόμενοί τι πεισόμεθα ἡμεῖς, ἀδεῶς ἐπ' ἐκεῖνον ἤδη πορεύσεται. ὑπὲρ δὴ τούτων ἁπάντων οἶομαι δεῖν ὑμᾶς πρεσβείαν ἐκπέμπειν, ἥτις τῷ βασιλεῖ διαλέξεται· καὶ τὴν ἀβελτερίαν ἀποθέσθαι, δι' ἣν πολλάκις ἠλαττώθητε. ὁ δὴ βάρβαρος καὶ κοινὸς ἅπασιν ἐχθρὸς, καὶ ἅπαντα τὰ τοιαῦτα· ἐγὼ γὰρ ὅταν ἴδω τινὰ τὸν μὲν ἐν Σούσοις καὶ ἐν Ἐκβατάνοις δεδοικότα, καὶ κακόνουν εἶναι τῇ πόλει φάσκοντα, ὃς καὶ πρότερον συνεπηνώρθωσε τὰ τῆς πόλεως πράγματα, καὶ νῦν ἐπηγγέλλετο· εἰ δὲ μὴ ἐδέχεσθ' ὑμεῖς, ἀλλ' ἀπεψηφίζεσθε, οὐ τά γε ἐκείνου αἴτια· ὑπὲρ

Digitized by Google

δὲ τοῦ ἐπὶ ταῖς θύραις ἐγγὺς οὔτωσὶ, ἐν μέσῃ τῇ ἑλλάδι αὐξανομένου λῃστοῦ τῶν Ἑλλήνων, ἄλλο τι λέγοντα· θαυμάζοι, καὶ δέδοικα τοῦτον, ὅστις ἂν ᾖ ποτ', ἔγωγ', ἐπειδὴ οὐχ οὗτος Φίλιππον. ἔστι τοίνυν τι πρᾶγμα καὶ ἄλλο, ὃ λυμαίνεται τὴν πόλιν, ὑπὸ βλασφημίας ἀδίκου καὶ λόγων οὐ προσηκόντων διαβεβλημένον· εἶτα τοῖς μηδὲν τῶν δικαίων ἐν τῇ πόλει βουλομένοις ποιεῖν πρόφασιν παρέχει· καὶ πάντων, ὅσα ἐκλείπει, δέον παρὰ τοῦτο γίγνεσθαι, ἐπὶ τοῦθ' εὑρήσετε τὴν αἰτίαν ἀναφερομένην. περὶ οὗ πάνυ μὲν φοβοῦμαι λέγειν, οὐ μὴν ἀλλ' ἐρῶ· οἴομαι γὰρ ἔξειν καὶ ὑπὲρ τῶν ἀπόρων τὰ δίκαια ἐπὶ τῷ συμφέροντι τῆς πόλεως εἰπεῖν πρὸς τοὺς εὐπόρους, καὶ ὑπὲρ τῶν κεκτημένων τὰς οὐσίας πρὸς τοὺς κεκτησεῖς, εἰ ἀνέλοιμεν ἐκ μέσου τὰς βλασφημίας, ἃς ἐπὶ τῷ θεωρικῷ ποιοῦνταί τινες, οὐχὶ δικαίως, καὶ τὸν φόβον, ὡς οὐ στήσεται τοῦτο ἄνευ μεγάλου τινὸς κακοῦ· οὗ οὐδὲν ἂν εἰς τὰ πράγματα μεῖζον εἰσενεγκαίμεθα· οὐδ' ὅ,τι κοινῇ μᾶλλον ἂν ὅλην ἐπιῤῥώσειε τὴν πόλιν. οὕτωσὶ δὲ σκοπεῖτε· ἐρῶ δ' ὑπὲρ τῶν ἐν χρείᾳ δοκούντων εἶναι πρότερον, ἦν ποτ' οὐ πάλαι παρ' ἡμῖν, ὅτ' οὐ προσῄει τῇ πόλει τάλαντα ὑπὲρ τριάκοντα καὶ ἑκατόν· καὶ οὐδεὶς ἦν τῶν τριηραρχεῖν δυναμένων, οὐδὲ τῶν εἰσφέρειν, ὅστις οὐχ ἠξίου τὰ καθήκοντα ἀφ' ἑαυτοῦ ποιεῖν, ὅτι χρήματα οὐ περιῆν· ἀλλὰ καὶ τριήρεις ἔπλεον, καὶ χρήματα ἐγίγνετο, καὶ πάντα ἐποιοῦμεν τὰ δέοντα. μετὰ ταῦτα ἡ τύχη, καλῶς ποιοῦ-

Digitized by Google

σα, πολλὰ πεποίηκε τὰ κοινά· καὶ τετρακόσια ἀντὶ τῶν ἑκατὸν ταλάντων προσέρχεται, οὐδενὸς οὐδὲν ζημιουμένου τῶν τὰς οὐσίας ἐχόντων, ἀλλὰ καὶ προσλαμβανόντων· οἱ γὰρ εὔποροι πάντες ἔρχονται μεθ' ἑξοντες τούτου, καὶ καλῶς ποιοῦσι. τί οὖν μαθόντες τοῦτο ὀνειδίζομεν ἀλλήλοις, καὶ προφάσει χρώμεθα τοῦ μηδὲν τῶν δεόντων ποιεῖν, πλὴν εἰ μὴ τῇ παρὰ τῆς τύχης βοηθείᾳ χαλεπωτέρᾳ τοῖς ἀπόροις φθονοῦμεν· οὓς οὔτ' ἂν αἰτιασαίμην ἔγωγε, οὔτ' ἀξιῶ· οὐδὲ γὰρ ἐν ταῖς ἰδίαις οἰκίαις ὁρῶ τῶν ἐν ἡλικίᾳ πρὸς τοὺς πρεσβυτέρους οὕτω διακειμένον, οὐδ' οὕτως ἀγνώμονα, οὐδ' ἄπορον τῶν ὄντων οὐδένα, ὥστε, εἰ μὴ ποιήσουσιν ἅπαντες, οὐδ' ἂν αὐτὸς, οὐ φάσκειν ποιήσειν· οὐδὲν οὐδ' αὐτάν· καὶ γὰρ ἂν ταῖς τῆς καταστάσεως εἴη νόμοις οὗτος τότε ἔνοχος· δεῖ γάρ, οἶμαι, τοῖς γονεῦσι τὸν ὁρισμένον ἐξ ἀμφοτέρων ἔρανον, καὶ παρὰ τῆς φύσεως, καὶ παρὰ τοῦ νόμου, δικαίως φέρειν, καὶ ἐκόντα ὑποτελεῖν. ὥσπερ τοίνυν ἑνὸς ἡμῶν ἑκάστου εἷς τίς ἐστι γονεὺς, οὕτω συμπάσης τῆς πόλεως κοινοὺς δεῖ γονέας τοὺς πένητας ἡγεῖσθαι. καὶ προσήκει τούτους οὐχ ὅπως, ἂν ἡ πόλις δίδωσιν, ἀφελέσθαι τι· ἀλλ', εἰ καὶ μηδὲν ἦν τούτων, ἄλλοθεν σκοπεῖν ὅπως μηδενὸς ὄντες ἐνδεεῖς περιοφθήσονται. τοὺς μὲν τοίνυν εὐπόρους τούτῃ χρωμένους τῇ γνώμῃ, οὐ μόνον ἡγοῦμαι τὰ δίκαια ποιεῖν ἄν, ἀλλὰ καὶ τὰ λυσιτελῆ· τὸ γὰρ τῶν ἀναγκαίων τινὰς ἀποστερεῖν, κοινῇ κακόνους ἐστὶ ποιεῖν πολλοὺς ἀνθρώπους τοῖς πράγμασι· ταῖς δ' ἐν

Digitized by Google

ἰνδείᾳ, δι' ὃ δυσχεραίνουσι τὸ πρᾶγμα οἱ τὰς οὐσίας ἔχοντες, καὶ κατηγοροῦσι δικαίως, τοῦτ' ἀφιλεῖν ἂν συμβουλεύσαιμι. δίειμι δὲ, ὥσπερ ἄρτι, τὸν αὐτὸν τρόπον καὶ ὑπὲρ τῶν εὐπόρων, οὐ κατοκνήσας εἰπεῖν τἀληθῆ· ἐμοὶ γὰρ οὐδεὶς οὕτως ἄθλιος, οὐδ' ὠμὸς εἶναι δοκεῖ τὴν γνώμην, οὔκουν ἀθηναίων γε, οἶμαι, ἀλλ' οὐδὲ τῶν ἄλλων, ὥστε λυπεῖσθαι ταῦτα λαμβάνοντας ὁρῶν τοὺς ἀπόρους καὶ τῶν ἀναγκαίων ἐνδεεῖς ὄντας. ἀλλὰ ποῦ συντρίβεται τὸ πρᾶγμα, καὶ ποῦ δυσχεραίνεται; ὅταν ἀπὸ τῶν κοινῶν τὸ ἔθος ἐπὶ τὰ ἴδια μεταβιβάζοντας ὁρῶσί τινας, καὶ μέγαν μὲν ὄντα παρ' ὑμῖν εὐθέως τὸν λέγοντα, ἀθάνατον δ' ἔνιοι ἀσφαλείας, ἑτέραν δὲ τὴν κρύβδην ψῆφον τοῦ φανερῶς θορύβου. ταῦτ' ἀπιστίαν, ταῦτ' ὀργὴν ἔχει· δεῖ γάρ, ὦ ἄνδρες ἀθηναῖοι, δικαίως ἀλλήλοις τῆς πολιτείας κοινωνεῖν· τοὺς μὲν ἀπόρους, εἰς μὲν τὸν βίον τὸν ἑαυτῶν ἀσφαλῶς ἔχειν νομίζοντας, καὶ περὶ τούτῳ μὴ δεδοικότας· εἰς δὲ τοὺς κινδύνους κοινὰ ὑπὲρ τῆς σωτηρίας τὰ ὄντα τῇ πατρίδι παρέχοντας· τοὺς δὲ λοιποὺς, τὰ μὲν κοινὰ, κοινὰ νομίζοντας καὶ μετέχοντας τὸ μέρος· τὰ δὲ ἑκάστου, ἴδια τοῦ κεκτημένου. οὕτω καὶ μικρὰ πόλις μεγάλη γίγνεται, καὶ μεγάλη σώζεται. ὡς μὲν οὖν εἴποι τις ἂν, ἃ παρ' ἑκατέρων εἶναι δεῖ, ταῦτ' ἴσως ἐστίν· ὡς δὲ καὶ γένοιτ' ἂν ἐννόμως, διορθώσασθαι δεῖ. τῶν δὲ παρόντων πραγμάτων καὶ τῆς ταραχῆς πολλὰ πόρρωθέν ἐστι τὰ αἴτια· ἃ εἰ βουλομένοις ὑμῖν ἀκούειν ἐστὶν, ἐθέλω λέγειν. ἐξίστητε, ὦ ἄνδρες

ἀθηναῖοι, τῆς ὑποθέσεως, ἐφ ἧς ὑμᾶς οἱ πρόγονοι κατέλιπον· καὶ τὸ μὲν προϊστασθαι τῶν ἑλλήνων, καὶ δύναμιν συνεστηκυῖαν ἔχοντας πᾶσι τοῖς ἀδικουμένοις βοηθεῖν, περίεργον ἐπίσθητε εἶναι καὶ μάταιον ἀνάλωμα ὑπὸ τῶν ταῦτα πολιτευομένων· τὸ δ' ἐν ἡσυχίᾳ διάγειν, καὶ μηδὲν τῶν δεόντων πράττειν, ἀλλὰ, προϊεμένους καθ' ἓν ἕκαστον, πάντα ἑτέρους ἐᾶσαι λαβεῖν, θαυμαστὴν εὐδαιμονίαν καὶ πολλὴν ἀσφάλειαν ἔχειν οἴεσθε. ἐκ δὲ τούτων παρελθὼν ἐπὶ τὴν τάξιν, ἐφ' ἧς ὑμῖν τετάχθαι προσῆκεν, ἕτερος, οὗτος εὐδαίμων καὶ μέγας, καὶ πολλῶν κύριος γέγονεν, εἰκότως· πρᾶγμα γὰρ ἔντιμον καὶ μέγα καὶ λαμπρόν, καὶ περὶ οὗ πάντα τὸν χρόνον αἱ μέγισται τῶν πόλεων πρὸς αὑτὰς διεφέροντο, λακεδαιμονίων μὲν ἠτυχηκότων, θηβαίων δὲ ἀσχόλων διὰ τὸν φωκικὸν πόλεμον γενομένων, ἡμῶν δὲ ἀμελούντων, ἔρημον ἀνείλετο. τοιγάρτοι, τὸ μὲν φοβεῖσθαι, τοῖς ἄλλοις· τὸ δὲ συμμάχους πολλοὺς καὶ δύναμιν μεγάλην ἔχειν, ἐκείνῳ περιγέγονε, καὶ τοσαῦτα πράγματα καὶ τοιαῦτα ἤδη περιέστηκε τοὺς ἕλληνας ἅπαντας, ὥστε μηδ' ὅ,τι χρὴ συμβουλεύειν εὔπορον εἶναι. ὄντων δ', ὦ ἄνδρες ἀθηναῖοι, τῶν παρόντων πραγμάτων πᾶσιν, ὡς ἐγὼ κρίνω, φαβερῶν, οὐδένες ἐν μείζονι κινδύνῳ τῶν πάντων εἰσὶν ὑμῶν, οὐ μόνον τῷ μάλιστα ὑμῖν ἐπιβουλεύειν Φίλιππον, ἀλλὰ καὶ τῷ πάντων ἀργότατα αὐτοὶ διακεῖσθαι. εἰ τοίνυν τὸ τῶν ὠνίων πλῆθος ὁρῶντες, καὶ τὴν εὐετηρίαν τὴν κατὰ τὴν ἀγορὰν, τούτοις κε-

Digitized by Google

κήλησθε, ὃς ἐν οὐδενὶ δεινῷ τῆς πόλεως οὔσης, οὔτε προσηκόντως, οὔτ' ὀρθῶς τὸ πρᾶγμα κρίνετε. ἀγορὰν μὲν γὰρ ἄν τις, καὶ πανήγυριν, ἐκ τούτων, ἢ φαύλως, ἢ καλῶς κατεσκευάσθαι κρίνοι· πόλιν δ', ἣν ὑπείληφεν, ὃς ἂν τῶν ἑλλήνων ἄρχειν ἀεὶ βούλεται, μόνην ἂν ἐναντιωθῆναι, καὶ τῆς πάντων ἐλευθερίας προστῆναι, οὐ μὰ Δι' ἐκ τῶν ὠνίων, εἰ καλῶς ἔχει, δοκιμάζειν δεῖ· ἀλλ' εἰ συμμάχων εὐνοίᾳ πιστεύει, καὶ τοῖς ὅπλοις ἰσχύει. ταῦθ' ὑπὲρ τῆς πόλεως δεῖ σκοπεῖν· ἃ σφαλερῶς ὑμῖν, καὶ οὐδαμῶς ἅπαντα καλῶς ἔχει. γνοίητε δ' ἄν, εἰ σκέψαισθε ἐκείνως· πότε μάλιστα ἐν ταραχῇ τὰ τῶν ἑλλήνων γέγονε πράγματα; οὐδένα γὰρ χρόνον ἄλλον, ἢ τὸν νυνὶ παρόντα, οὐδ' ἂν εἷς εἴποι· τὸν μὲν γὰρ ἄλλον ἅπαντα, εἰς δύο ταῦτα διῄρητο τὰ τῶν ἑλλήνων, λακεδαιμονίους καὶ ὑμᾶς. τῶν δ' ἄλλων ἑλλήνων οἱ μὲν ὑμῖν, οἱ δὲ ἐκείνοις ὑπήκουον. βασιλεὺς δὲ καθ' αὑτὸν μὲν ἅπασιν ὁμοίως ἄπιστος ἦν. τοὺς δὲ κρατουμένους τῷ πολέμῳ προσλαμβάνων, ὅχρις οὗ τοῖς ἑτέροις ἐξ ἴσου ποιήσαι, διεπιστεύετο· ἔπειτ' οὐχ ἧττον αὐτὸν ἐμίσουν, οὓς σώσειε, τῶν ὑπαρχόντων ἐχθρῶν ἐξ ἀρχῆς. νῦν δὲ πρῶτον μὲν βασιλεὺς ἅπασι τοῖς ἕλλησιν οἰκείως ἔχει, καὶ πάντων ἥκιστα ἡμῖν, ἄν τι μὴ νῦν ἐπανορθωσώμεθα· ἔπειτα προστασίαι πολλαὶ καὶ πανταχόθεν γίγνονται· καὶ τοῦ πρωτεύειν ἀντιποιοῦνται μὲν ἅπαντες, ἀφεστᾶσι δ' ἔνιοι, καὶ φθονοῦσι, καὶ ἀπιστοῦσιν ἑαυτοῖς, οὐχ ὡς ἔδει, καὶ γεγόνασι. καθ' αὑτοὺς ἕκαστοι, ἀργεῖοι, θηβαῖοι,

Digitized by Google

κορίνθιοι, λακεδαιμόνιοι, ἀρκάδες, ἡμεῖς. ἀλλ' ὅμως εἰς τοσαῦτα μέρη, καὶ τοσαύτας δυναστείας διῃρημένων τῶν ἑλληνικῶν πραγμάτων, εἰ δεῖ τἀληθῆ μετὰ παῤῥησίας εἰπεῖν, τὰ παῤ οὐδέσι τούτων ἀρχεῖα καὶ βουλευτήρια ἐρημότερα ἄν τις ἴδοι τῶν ἑλληνικῶν πραγμάτων, ἢ τὰ παῤ ὑμῖν, εἰκότως· οὔτε γὰρ φιλῶν, οὔτε πιστεύων, οὔτε φοβούμενος οὐδεὶς ὑμῖν διαλέγεται. αἴτιον δὲ τούτων, οὐχ ἕν, ὦ ἄνδρες ἀθηναῖοι, (ῥᾴδιον γὰρ ἂν ἦν ὑμῖν μεταθεῖναι,) ἀλλὰ πολλὰ καὶ παντοδαπὰ ἐκ παντὸς ἡμαρτημένα τοῦ χρόνου· ὧν τὸ καθ' ἕκαστον ἐάσας, ἕν, εἰς ὃ πάντα γε συντείνει, λέξω, δεηθεὶς ὑμῶν, ἂν λέγω τἀληθῆ μετὰ παῤῥησίας, μηδὲν ἀχθεσθῆναί μοι. ἐκπέπραται τὰ συμφέροντα ἐφ' ἑκάστου τῶν καιρῶν, καὶ μεταλήφατε ὑμεῖς μὲν τὴν ἀχολὴν καὶ τὴν ἡσυχίαν, ὑφ' ὧν κεκηλημένοι τοῖς ἀδικοῦσιν οὐ πικρῶς ἔχετε· ἕτεροι δὲ τὰς τιμὰς ἔχουσι. καὶ τὰ μὲν ἄλλα οὐκ ἄξιον ἐξετάσαι νῦν· ἀλλ' ἐπειδάν τι τῶν πρὸς Φίλιππον ἐμπίσῃ, εὐθὺς ἀναστάς τις λέγει, ὡς οὐ δεῖ ληρεῖν, οὐδὲ γράφειν πόλεμον, παραθεὶς εὐθέως ἐξῆς, τὸ τὴν εἰρήνην ἄγειν ὡς ἀγαθόν, καὶ τὸ τρέφειν δύναμιν μεγάλην ὡς χαλεπόν, καὶ διαρπάζειν τινὲς τὰ χρήματα βούλονται, καὶ ἄλλους λόγους, ὡς οἴονται ἐληθεστάτους, λέγουσιν. ἀλλὰ δεῖ δήπου, τὴν μὲν εἰρήνην ἄγειν οὐχ ὑμᾶς πείθειν, οἵ γε πεπεισμένοι κάθησθε, ἀλλὰ τὸν τὰ τοῦ πολέμου πράττοντα· ἂν γὰρ ἐκεῖνος πεισθῇ, τά γε ἀφ' ὑμῶν ὑπάρχει. νομίζειν δὲ δεῖ χαλεπὰ, οὐχ ὅσα ἂν

Digitized by Google

εἰς σωτηρίαν δαπανῶμεν, ἀλλ' ἃ πεισόμεθ', ἂν ταῦτα μὴ ἐθέλωμεν ποιεῖν· καὶ τὸ διαρπασθήσεσθαι τὰ χρήματα, τῷ φυλακὴν εὑρεῖν, δι' ἧς σωθήσεται, κωλύειν, οὐχὶ τῷ τοῦ συμφέροντος ἀποστῆναι. καίτοι ἔγωγε ἀγανακτῶ καὶ αὐτὸ τοῦτο, εἰ τὰ μὲν χρήματα λυπεῖ τινας ὑμῶν εἰ διαρπασθήσεται, ἃ καὶ φυλάττειν καὶ κολάζειν τοὺς ἁρπάζοντας ἐφ' ὑμῖν ἐστί· τὴν δὲ ἑλλάδα ἅπασαν ἐφ' ἧς οὕτωσὶ Φίλιππος ἁρπάζων, οὐ λυπεῖ, καὶ ταῦτ' ἐφ' ὑμᾶς ἁρπάζων τί ποτ' οὖν, ὦ ἄνδρες Ἀθηναῖοι, τὸν μὲν οὕτω φανερῶς ἀδικοῦντα, καὶ πόλεις καταλαμβάνοντα, οὐδεὶς πώποτε τοῦτον εἶπεν ὡς ἀδικεῖ καὶ πόλεμον ποιεῖ· τοὺς δὲ μὴ ἐπιτρέπειν, μηδὲ προΐεσθαι ταῦτα συμβουλεύοντας, τούτους πόλεμον ποιεῖν φασίν; ὅτι τὴν αἰτίαν τῶν ἐκ τοῦ πολέμου συμβησομένων δυσχερῶν, (ἀνάγκη γὰρ, ἀνάγκη πολλὰ λυπηρὰ ἐκ τοῦ πολέμου γίγνεσθαι,) τοῖς ὑπὲρ ὑμῶν τὰ βέλτιστα λέγειν οἰομένοις ἅπαντες ἀναθεῖναι βούλονται. ἡγοῦνται γὰρ, ἐὰν μὲν ὑμεῖς ὁμοθυμαδὸν ἐκ μιᾶς γνώμης Φίλιππον ἀμύνησθε, κἀκείνου κρατήσειν ὑμᾶς, καὶ αὐτοῖς οὐκέτ' ἔσεσθαι μισθαρνεῖν. ἂν δ' ἀπὸ τῶν πρώτων θορύβων αἰτιασάμενοί τινας πρὸς τὸ κρίνειν τράπησθε, αὐτοὶ μὲν τούτων κατηγοροῦντες ἀμφότερ' ἕξειν, καὶ παρ' ὑμῖν εὐδοκιμήσειν, καὶ παρ' ἐκείνου χρήματα λήψεσθαι· ὑμᾶς δ' ὑπὲρ ὧν δεῖ παρὰ τούτων δίκην λαβεῖν, παρὰ τῶν ὑπὲρ ὑμῶν εἰρηκότων λήψεσθαι. αἱ μὲν ἐλπίδες αἱ τούτων αὗται· καὶ τὸ παρασκεύασμα τὸ τῶν αἰτιῶν, ἃς ἅρα βού-

Digitized by Google

λονται τινες πόλεμον ποιῆσαι. ἐγὼ δ' εὖ οἶδα, ὅτι οὐ γράψαντος Ἀθηναίων οὐδενὸς πόλεμον, καὶ ἄλλα πολλὰ Φίλιππος ἔχει τῶν τῆς πόλεως, καὶ νῦν εἰς Καρδίαν πέπομφε βοήθειαν. εἰ μέντοι βουλόμεθ' ἡμεῖς μὴ προσποιεῖσθαι πολεμεῖν ἡμῖν ἐκεῖνον, ἀνοητότατος πάντων ἂν εἴη, εἰ τοῦτ' ἐξελέγχοι· ὅταν γὰρ οἱ ἀδικούμενοι ἀρνῶνται, τί τῷ ἀδικοῦντι προσήκει; ἀλλ' ἐπειδὰν ἐφ' ἡμᾶς αὐτοὺς ἴῃ, τί φήσομεν τότε; ἐκεῖνος μὲν γὰρ οὐ πολεμεῖν, ὥσπερ οὐδὲ ἀρχαίοις, τῶν στρατιωτῶν ὄντων ἐν τῇ χώρᾳ· οὐδὲ φεραίοις πρότερον, πρὶν ἢ πρὸς τὰ τείχη προσβαλεῖν αὐτῶν· οὐδ' ὀλυνθίοις ἐξ ἀρχῆς, ἕως ἂν ἐν αὐτῇ τῇ χώρᾳ τὸ στράτευμα παρῆν ἔχων. ἢ καὶ τότε τοὺς ἀμύνεσθαι κελεύοντας πόλεμον ποιεῖν φήσομεν; οὐκοῦν ὑπόλοιπον δουλεύειν· οὐ γὰρ ἄλλο γε οὐδὲν ἔνι. καὶ μὴν οὐδὲ ὑπὲρ τῶν ἴσων ὑμῖν τε καὶ τισι τῶν ἄλλων ἀνθρώπων ἔσθ' ὁ κίνδυνος· οὐ γὰρ ὑφ' αὑτῷ ποιήσασθαι τὴν πόλιν βούλεται Φίλιππος ἡμῶν, οὔ· ἀλλ' ὅλως ἀνελεῖν· οἶδε γὰρ ἀκριβῶς, ὅτι δουλεύειν μὲν ὑμεῖς οὔτ' ἐθελήσετε, οὔτ', ἂν ἐθέλητε, ἐπίστασθε· ἄρχειν γὰρ εἰώθατε· πράγματα δὲ παρασχεῖν αὐτῷ, ἂν καιρὸν λάβητε, πλείω τῶν ἄλλων ἀνθρώπων ἁπάντων δυνήσεσθε· διὰ ταῦτα ὑμῶν οὐχὶ φείσεται, εἴπερ ἐγκρατὴς γενήσεται. ὡς οὖν ὑπὲρ τῶν ἐσχάτων ἐσομένου τοῦ ἀγῶνος ὑμῖν, οὕτω προσήκει γιγνώσκειν, καὶ τοὺς πεπρακότας αὐτοὺς ἐκείνῳ φανερῶς μισεῖν καὶ ἀποτυμπανίσαι· οὐ γὰρ ἔστιν, οὐκ ἔστι τῶν ἔξω τῆς πόλεως ἐχθρῶν

Digitized by Google

κρατῆσαι, πρὶν ἂν τοὺς ἐν αὐτῇ τῇ πόλει πολέμιοι ἐχθροὺς· ἀλλ' ἀνάγκη, τούτοις, ὥσπερ προβόλοις, προσπταίοντας, ὑστερίζειν ἐκείνων· ἐπεὶ πόθεν οἴεσθε νῦν αὐτὸν ὑβρίζειν εἰς ὑμᾶς· οὐδὲν γὰρ ἔμοιγε ἄλλο δοκεῖ ποιεῖν, ἢ τοῦτο, καὶ τοὺς μὲν ἄλλους εὖ ποιοῦντα, εἰ μηδὲν ἄλλο, ἐξαπατᾶν, ὑμῖν δὲ ἀπειλεῖν ἤδη. οἷον Θετταλοὺς, πολλὰ δοὺς, ὑπηγάγετο εἰς τὴν νῦν παροῦσαν δουλείαν· οὐδ' ἂν εἴποιν δύναιτο οὐδεὶς, ὅσα τοὺς ταλαιπώρους Ὀλυνθίους, πρότερον δοὺς Ποτίδαιαν, ἐξηπάτησε, καὶ πολλὰ ἕτερα· Θηβαίους ταυνῦν ὑπάγεται, τὴν Βοιωτίαν αὐτοῖς παραδοὺς, καὶ ἀπαλλάξας πολέμου πολλοῦ καὶ χαλεποῦ· ὥστε καρπωσάμενοί τινα ἕκαστοι τούτων πλεονεξίαν, οἱ μὲν ἤδη πεπόνθασιν, ἃ δὴ πάντες ἴσασιν· οἱ δ' ὅ, τι ἂν ποτε συμβῇ, πείσονται. ὑμεῖς δὲ ὧν μὲν ἀπεστέρησθε, αἰωπῶ· ἀλλ' ἐν αὐτῷ τῷ τὴν εἰρήνην ποιήσασθαι πόσα ἐξηπάτησθε; πόσων ἀπεστέρησθε; οὐχὶ Φωκέας; οὐ Πύλας; οὐχὶ τὰ ἐπὶ Θρᾴκης; Δορίσκον, Σέρριον, τὸν Κερσοβλέπτην αὐτόν; οὐ νῦν Καρδίαν ἔχει, καὶ ὁμολογεῖ; τί ποτ' οὖν ἐκείνως τοῖς ἄλλοις, καὶ ὑμῖν οὐ τὸν αὐτὸν τρόπον προσφέρεται; ὅτι ἐν μόνῃ τῶν πασῶν πόλεων τῇ ἡμετέρᾳ ἄδεια ὑπὲρ τῶν ἐχθρῶν λέγειν δέδοται· καὶ λαβόντα χρήματα αὐτόν, ἀσφαλὲς ἐστι λέγειν παρ' ὑμῖν, κἂν ἀφῃρημένοι τὰ ὑμέτερα αὐτῶν ἦτε. οὐκ ἦν ἀσφαλὲς λέγειν ἐν Ὀλύνθῳ τὰ Φιλίππου, μὴ συνευπονθότων τῶν πολλῶν Ὀλυνθίων τῷ Ποτίδαιαν καρποῦσθαι. οὐκ ἦν ἀσφαλὲς λέγειν

Digitized by Google

ἐν Θετταλίᾳ τὰ Φιλίππου, μὴ συνευπεπονθότος τοῦ πλήθους τῶν Θετταλῶν, τῷ τοὺς τυράννους ἐκβαλεῖν Φίλιππον αὐτοῖς, καὶ τὴν Πυλαίαν ἀποδοῦναι· οὐκ ἦν ἐν Θήβαις ἀσφαλὲς, πρὶν ἢ τὴν Βοιωτίαν ἀπέδωκε, καὶ τοὺς φωκέας ἀνεῖλεν. ἀλλ' Ἀθήνῃσιν, οὐ μόνον Ἀμφίπολιν καὶ τὴν καρδιανῶν χώραν ἀπεστερηκότος Φιλίππου, ἀλλὰ καὶ κατασκευάζοντος ἡμῖν ἐπιτείχισμα τὴν Εὔβοιαν, καὶ νῦν ἐπὶ Βυζάντιον παριόντος, ἀσφαλές ἐστι λέγειν ὑπὲρ Φιλίππου· καὶ γάρ τοι τούτων μὲν ἐκ πτωχῶν ἔνιοι ταχὺ πλούσιοι γεγόνασι· καὶ ἐξ ἀνωνύμων καὶ ἀδόξων ἔνδοξοι καὶ γνώριμοι· ὑμεῖς δὲ τοὐναντίον ἐκ μὲν ἐνδόξων ἄδοξοι· ἐκ δ' εὐπόρων ἄποροι· πόλεως γὰρ ἔγωγε πλοῦτον ἡγοῦμαι συμμάχους, πίστιν, εὔνοιαν. ὧν ἁπάντων ἐστὲ ὑμεῖς ἄποροι· ἐκ δὲ τοῦ τούτων ὀλιγώρως ὑμᾶς ἔχειν, καὶ ἐᾷν τοῦτον τὸν τρόπον τὰ πράγματα φέρεσθαι, ὁ μὲν εὐδαίμων, καὶ μέγας, καὶ φοβερός ἐστι πᾶσι τοῖς ἕλλησι καὶ βαρβάροις· ὑμεῖς δ' ἔρημοι, καὶ ταπεινοὶ, τῇ μὲν κατὰ τὴν ἀγορὰν εὐετηρίᾳ λαμπροὶ, τῇ δ' ὧν προσῆκε παρασκευῇ καταγέλαστοι. οὐ τὸν αὐτὸν δὲ τρόπον περί τε ὑμῶν, καὶ περὶ αὐτῶν ἐνίους τῶν λεγόντων ἀρῶ βουλευομένους· ὑμᾶς μὲν γὰρ ἡσυχίαν ἄγειν φασὶ δεῖν, κἄν τις ὑμᾶς ἀδικῇ· αὐτοὶ δ' οὐ δύνανται παρ' ὑμῖν ἡσυχίαν ἄγειν, οὐδενὸς αὐτοὺς ἀδικοῦντος. καίτοι λοιδορίας χωρὶς, εἴ τις ἔροιτό σε· εἰπέ μοι, τί δὴ, γινώσκων ἀκριβῶς, Ἀριστόδημε, (οὐδεὶς γὰρ τὰ τοιαῦτ' ἀγνοεῖ,) τὸν μὲν τῶν ἰδιωτῶν βίον

ἀσφαλῆ, καὶ ἀπράγμονα, καὶ ἀκίνδυνον ὄντα· τὸν δὲ τῶν πολιτευομένων φιλαίτιον, καὶ σφαλερὸν, καὶ καθ' ἑκάστην ἡμέραν ἀγῶνων καὶ κακῶν μεστόν· οὐ τὸν ἡσύχιον καὶ ἀπράγμονα, ἀλλὰ τὸν ἐν τοῖς κινδύνοις εἶρῃ; τί ἂν εἴποις; εἰ γὰρ, ὃ βέλτιστον εἰπεῖν ἂν ἔχοις, τοῦτό σοι συγχωρήσαιμεν ἀληθὲς λέγειν, ὡς ὑπὲρ φιλοτιμίας καὶ δόξης πάντα ταῦτα ποιεῖς, θαυμάζω, τί δήποτε, σαυτῷ μὲν ὑπὲρ τούτων ἅπαντα πρακτέον εἶναι νομίζεις, καὶ πονητέον, καὶ κινδυνευτέον· τῇ πόλει δὲ προσθεῖναι ταῦτα διὰ ῥᾳθυμίαν συμβουλεύεις; οὐ γὰρ ἐκεῖνό γ' ἂν εἴποις, ὡς σὲ μὲν ἐν τῇ πόλει δεῖ τινα φαίνεσθαι, τὴν πόλιν δ' ἐν τοῖς ἄλλοις μηδενὸς ἀξίαν εἶναι. καὶ μὴν οὐδ' ἐκεῖνά γε ὁρῶ, ὡς τῇ πόλει μὲν ἀσφαλὲς τὸ τὰ αὑτῆς πράττειν, σοὶ δὲ ἐπικίνδυνον, εἰ μηδὲν τῶν ἄλλων πλεῖον περιεργάσῃ. ἀλλὰ τοὐναντίον· σοὶ μὲν, ἐξ ὧν ἐργάζῃ καὶ περιεργάζῃ, τοὺς ἐσχάτους ὄντας κινδύνους, τῇ πόλει δὲ ἐκ τῆς ἡσυχίας. ἀλλὰ νὴ Δία, παππῴα καὶ πατρῴα δόξα σοι ὑπάρχει, ἣν αἰσχρὸν ἐστιν ἐν σοὶ καταλῦσαι. τῇ πόλει δ' ὑπῆρξεν ἀνώνυμα καὶ φαῦλα τὰ τῶν προγόνων· ἀλλ' οὐδὲ τοῦθ' οὕτως ἔχει· σοὶ μὲν γὰρ [ἦν] κλέπτης ὁ πατὴρ, εἴπερ ἦν ὅμοιός σοι. τῇ πόλει δ' ἡμῶν, ὡς πάντες ἴσασιν, οἱ Ἕλληνες δὶς ἐκ τῶν μεγίστων κινδύνων ὑπὸ τῶν προγόνων ἡμῶν σεσωσμένοι· ἀλλὰ γὰρ οὐκ ἴσως, οὐδὲ πολιτικῶς, ἔνιοι τὰ καθ' ἑαυτοὺς καὶ τὰ κατὰ τὴν πόλιν πολιτεύονται· πῶς γάρ ἐστιν ἴσον, τούτων μέν τινας ἐκ τοῦ δισμυριοστημορίου προϊόντας ἑαυ-

τοὺς ἀγνοεῖν· τὴν πόλιν δ', ἣ προειστήκει τῶν ἄλλων ἑλλήνων τέως, καὶ τὸ πρωτεῖον εἶχε, νῦν ἐν ἀδοξίᾳ πάσῃ καὶ ταπεινότητι καθεστάναι; πολλὰ τοίνυν ἔχων ἔτι καὶ περὶ πολλῶν εἰπεῖν, παύσομαι· καὶ γὰρ οὐ λόγων ἐνδείᾳ μοι δοκεῖ τὰ πράγματα, οὔτε νῦν, οὔτ' ἄλλοτε πώποτε φαύλως ἔχειν· ἀλλ' ὅταν πάντ' ἀκούσαντες ὑμεῖς τὰ δέοντα, καὶ ὁμογνώμονες, ὡς ὀρθῶς λέγεται, γενόμενοι, τῶν λυμαίνεσθαι καὶ διαστρέφειν ταῦτα βουλομένων ἐξ ἴσου κάθησθε ἀκροώμενοι, οὐκ ἀγνοοῦντες αὐτούς· (ἴστε γὰρ εὐθὺς ἰδόντες ἀκριβῶς, τίς μισθοῦ λέγει, καὶ ὑπὲρ Φιλίππου πολιτεύεται, καὶ τίς ὡς ἀληθῶς ὑπὲρ τῶν βελτίστων·) ἀλλ' ἵν' αἰτιασάμενοι τούτους, καὶ τὸ πρᾶγμα εἰς γέλωτα καὶ λοιδορίαν ἐμβαλόντες, μηδὲν αὐτοὶ τῶν δεόντων ποιῆτε. ταῦτ' ἐστὶ τἀληθῆ μετὰ πάσης παῤῥησίας, ἁπλῶς εὐνοίᾳ, τὰ βέλτιστα εἰρημένα, οὐ κολακείας, καὶ βλάβης, καὶ ἀπάτης λόγος μεστός, ἀργύριον μὲν τῷ λέγοντι ποιήσων, τὰ δὲ πράγματα τῆς πόλεως τοῖς ἐχθροῖς ἐγχειριῶν. ἢ οὖν παυστέον τούτων τῶν ἐθῶν, ἢ μηδένα ἄλλον αἰτιατέον τοῦ πάντα φαύλως ἔχειν, ἢ ὑμᾶς αὐτούς.

Digitized by Google

ΛΙΒΑΝΙΟΥ ΥΠΟΘΕΣΙΣ ΛΟΓΟΥ ΤΟΥ ΠΡΟΣ ΤΗΝ ΦΙΛΙΠΠΟΥ ΕΠΙΣΤΟΛΗΝ.

Ο Φίλιππος πρὸς τοὺς ἀθηναίους πέπομφεν ἐπιστολὴν, κατηγορῶν αὐτῶν, καὶ πόλεμον προκηρύττων ἄντικρυς. οὐκ ἔτι οὖν ὁ ῥήτωρ πείθει τοὺς ἀθηναίους πολεμεῖν· ἀνάγκη γάρ· ἀλλὰ θαρσύνει πρὸς τὸν κίνδυνον, εὐκαθαίρετον λέγων τὸν μακεδόνα.

ΔΗΜΟΣΘΕΝΟΥΣ

Ο ΠΡΟΣ ΤΗΝ ΦΙΛΙΠΠΟΥ ΕΠΙΣΤΟΛΗΝ ΛΟΓΟΣ.

Ὅτι μὲν, ὦ ἄνδρες ἀθηναῖοι, Φίλιππος οὐκ ἐποιήσατο τὴν εἰρήνην πρὸς ὑμᾶς, ἀλλ' ἀνεβάλετο τὸν πόλεμον, πᾶσιν ὑμῖν φανερὸν γέγονεν· ἐπειδὴ γὰρ φαρσαλίοις Ἅλον παρέδωκε, καὶ τὰ περὶ φωκέας διωκήσατο, καὶ τὴν Θρᾴκην κατεστρέψατο πᾶσαν, αἰτίας οὐκ οὔσας πλασάμενος, καὶ προφάσεις ἀδίκους ἐξευρὼν, τῷ μὲν ἔργῳ πάλαι πολεμεῖ πρὸς τὴν πόλιν, τῷ δὲ λόγῳ νῦν ὁμολογεῖ διὰ τῆς ἐπιστολῆς, ἧς

Digitized by Google

ἔπεμψεν. ὅτι δὲ χρὴ μήτε ὀῤῥωδεῖν ὑμᾶς τὴν ἐκείνου δύναμιν, μήτε ἀγεννῶς ἀντιταχθῆναι πρὸς αὐτὸν, ἀλλὰ καὶ σώμασι, καὶ χρήμασι, καὶ ναυσὶ, καὶ πᾶσιν, ὡς ἁπλῶς εἰπεῖν, ἀφειδῶς ὁρμῆσαι πρὸς τὸν πόλεμον, ἐγὼ πειράσομαι διδάσκειν· πρῶτον μὲν γὰρ εἰκὸς, ὦ ἄνδρες ἀθηναῖοι, τοὺς θεοὺς μεγίστους ἡμῖν ὑπάρχειν συμμάχους καὶ βοηθοὺς, ὧν ἐκεῖνος τὰς πίστεις ὑπερβὰς, καὶ τοὺς ὅρκους ὑπεριδὼν, λέλυκεν ἀδίκως τὴν εἰρήνην· ἔπειθ', οἷς πρότερον ηὐξήθη, φενακίζων ἀεί τινας, καὶ μεγάλα ἐπαγγελλόμενος εὐεργετήσειν, πάντα ταῦτα διεξελήλυθεν ἤδη· καὶ γινώσκεται μὲν ὑπὸ τῶν περινθίων, καὶ βυζαντίων, καὶ τῶν ἐκείνοις συμμαχούντων, ὡς ἐπιθυμεῖ προσενεχθῆναι τούτοις τὸν αὐτὸν τρόπον, ὅνπερ ὀλυνθίοις πρότερον. οὐκ ἀγνοεῖται δὲ ὑπὸ θετταλῶν δεσπόζειν, ἀλλ' οὐχ ἡγεῖσθαι τῶν συμμάχων, προαιρούμενος. ὑποπτεύεται δὲ ὑπὸ θηβαίων, Νίκαιαν μὲν φρουρᾷ κατέχων, εἰς δὲ τὴν Ἀμφικτυονίαν εἰσδεδυκώς· τὰς δὲ πρεσβείας τὰς ἐκ Πελοποννήσου πρὸς αὐτὸν ἄγων, καὶ τὴν ἐκείνων συμμαχίαν παραιρούμενος· ὥστε τῶν αὐτῷ πρὸ τοῦ φίλων ὄντων, τοὺς μὲν νῦν πολεμεῖν ἀκαταλλάκτως· τοὺς δὲ μηκέτι προθύμους εἶναι συναγωνιστὰς, ἅπαντας δὲ ὑφορᾶσθαι, καὶ διαβεβλῆσθαι πρὸς αὐτόν. ἔτι τοίνυν, (οὐδὲ γὰρ τοῦτ' ἔστι μικρὸν,) οἱ κατὰ τὴν Ἀσίαν σατράπαι καθεστῶτες, ἔναγχος μὲν ξένους μισθοφόρους εἰσπέμψαντες, ἐκώλυσαν ἐκπολιορκηθῆναι Πέρινθον. νυνὶ δὲ τῆς ἔχθρας αὐτοῖς ἐνεστώσης, καὶ τοῦ κιν-

δύνου πλησίον ὄντος, εἰ χειρωθήσεται Βυζάντιον, οὐ μόνον αὐτοὶ προθύμως συμπολεμήσουσιν, ἀλλὰ καὶ βασιλέα τῶν περσῶν χρήματα χαρηγεῖν ἡμῖν προτρέψονται· ὃς τοσοῦτον μὲν κέκτηται πλοῦτον, ὅσον οὐδ' οἱ λοιποὶ πάντες· τηλικαύτην δ' ἔχει ῥώμην πρὸς τὰς ἐνθάδε πράξεις, ὥστε καὶ πρότερον, ἡνίκα λακεδαιμονίοις ἐπολεμοῦμεν, ὁπότεροις προσθοιτο, τούτους ἐποίει κρατεῖν τῶν ἑτέρων. καὶ νῦν μεθ' ἡμῶν γενόμενος, ῥᾳδίως καταπολεμήσει τὴν Φιλίππου δύναμιν. πρὸς τούτοις τοίνυν τηλικούτοις οὖσιν, οὐκ ἐρῶ μέν, ὡς οὐ διὰ τὴν ἀρχὴν πολλὰ προείληφεν ἡμῶν χωρία, καὶ λιμένας, καὶ τοιαῦθ' ἕτερα χρήσιμα πρὸς πόλεμον. ὁρῶ δέ, ὡς ὅταν μὲν ὑπ' εὐνοίας τὰ πράγματα συνέχηται, καὶ ταὐτὰ πᾶσι συμφέρῃ τοῖς μετέχουσι τῶν πολέμων, μένει τὰ συστηθέντα βεβαίως· ὅταν δὲ ἐξ ἐπιβουλῆς καὶ πλεονεξίας ἀπάτη καὶ βία κατέχηται, καθάπερ ὑπὸ τούτου νῦν, μικρὰ πρόφασις καὶ τὸ τυχὸν πταῖσμα ταχέως ἅπαντα διέσεισε καὶ διέλυσε. καὶ πολλαχοῦ εὑρίσκω λογιζόμενος, οὐ μόνον, ὦ ἄνδρες ἀθηναῖοι, τὰ συμμαχικὰ τῷ Φιλίππῳ πρὸς ὑπουμίαν ἥκοντα καὶ δυσμένειαν, ἀλλὰ καὶ τὰ τῆς ἰδίας ἀρχῆς οὐ συνηρμοσμένα καλῶς, οὐδ' αἰκείως, οὐδ' ὡς οἴεταί τις· ὅλως μὲν γὰρ ἡ μακεδονικὴ δύναμις, ἐν μὲν προσθήκης μέρει, ῥοπὴν ἔχει τινα καὶ χρῆσιν· αὐτὴ δὲ καθ' αὑτὴν ἀσθενής ἐστι, καὶ πρὸς τηλικοῦτον ὄγκον πραγμάτων εὐκατάφρονητος. ἔτι δὲ αὐτὴν οὗτος αὐτὸς τοῖς πολέμοις καὶ ταῖς στρατείαις, καὶ πᾶσιν

οἷς ἄν τις μέγαν εἶναι νομίσειε, σφαλερωτέραν αὐτῷ πεποίηκε· μὴ γὰρ οἴεσθε, ὦ ἄνδρες ἀθηναῖοι, τοῖς αὐτοῖς Φίλιππόν τε χαίρειν καὶ τοὺς ἀρχομένους· ἀλλ' ἐννοεῖσθε, ὡς ὁ μὲν ἐπιθυμεῖ δόξης· οἱ δὲ ἀσφαλείας· καὶ αὐτῷ μὲν οὐκ ἔστι τυχεῖν ταύτης ἀκινδύνως· οἱ δ' οὐδὲν δέονται, καταλιπόντες οἴκοι τέκνα, γονεῖς, γυναῖκας, φθείρεσθαι, καὶ καθ' ἑκάστην ἡμέραν κινδυνεύειν ὑπὲρ αὐτοῦ· ὥστε καὶ τοὺς μὲν πολλοὺς τῶν μακεδόνων ἐκ τούτων ἄν τις ἴδοι, πῶς διάκεινται πρὸς τὸν Φίλιππον· τοὺς δὲ περὶ αὐτὸν ὄντας ἑταίρους καὶ τοὺς τῶν ξένων ἡγεμόνας εὑρήσετε, δόξαν μὲν ἔχοντας ἐπ' ἀνδρίᾳ, περιδεῶς δὲ μᾶλλον τῶν ἀδόξων ζῶντας· τοῖς μὲν γὰρ ὁ πρὸς τοὺς πολεμίους μόνον ὑπάρχει κίνδυνος· οἱ δὲ τοὺς κόλακας, καὶ τοὺς διαβάλλοντας αὐτοὺς μᾶλλον, ἢ τὰς μάχας, δεδίασι. κἀκεῖνοι μὲν μετὰ πάντων ἀγωνίζονται πρὸς τοὺς ἀντιταχθέντας· τοῖς δὲ καὶ τῶν ἐν τοῖς πολέμοις κακῶν οὐκ ἐλάχιστον μέρος μέτεστι· καὶ χωρὶς ἰδίᾳ φοβεῖσθαι τὸν τρόπον τὸν τοῦ βασιλέως συμβέβηκεν. ἔτι δὲ τῶν μὲν πολλῶν ἐπειδὰν ἁμάρτῃ τις, ζημίαν κατὰ τὴν ἀξίαν εἴληφεν· οἱ δ' ὅταν τὰ μέγιστα κατορθώσωσι, τότε μάλιστα σκορακίζονται καὶ προπηλακίζονται παρὰ τὸ προσῆκον· καὶ τούτοις οὐδ' ἂν εἷς εὖ φρονῶν ἀπιστήσειεν· οὕτω γὰρ αὐτὸν φιλότιμον εἶναί φασιν οἱ συνδιατρίψαντες, ὥστε βουλόμενον τὰ κάλλιστα τῶν ἔργων ἅπαντ' αὐτοῦ δοκεῖν εἶναι, μᾶλλον ἄχθεσθαι τῶν στρατηγῶν καὶ τῶν ἡγεμόνων τοῖς ἄξιον ἐπαίνου τι

πράξωσιν, ἢ τοῖς ὅλως ἀποτυχοῦσι. πῶς οὖν, εἴπερ ἐστι ταῦτα τοιαῦτα, πιστῶς ἤδη πολὺν χρόνον αὐτῷ παραμένουσιν; ὅτι νῦν μέν, ὦ ἄνδρες Ἀθηναῖοι, τὰ κατορθοῦν αὐτὸν ἐπισκοτεῖ πᾶσι τοῖς τοιούτοις· αἱ γὰρ εὐπραξίαι θεῖναὶ συγκρύψαι καὶ συσκιάσαι τὰς ἁμαρτίας εἰσὶ τῶν ἀνθρώπων· εἰ δέ τι πταίσει, τότ' ἀκριβῶς διακαλυφθήσεται πάντα ταῦτα· συμβαίνει γὰρ, ὥσπερ ἐν τοῖς σώμασιν ἡμῶν. ὅταν μὲν ἐρρωμένος ᾖ τις, οὐδὲν ἐπαισθάνεται τῶν καθ' ἕκαστα συμβαινόντων· ἐὰν δὲ ἀρρωστήσῃ, πάντα κινεῖται, κἂν ῥῆγμα, κἂν στρέμμα, κἂν ἄλλο τι τῶν ὑπαρχόντων ἢ μὴ τελέως ὑγιαῖνον· οὕτω καὶ τῶν βασιλειῶν καὶ πασῶν τῶν δυναστειῶν, ἕως μὲν ἂν ἐν τοῖς πολέμοις κατορθῶσιν, ἀφανῆ τὰ κακὰ τοῖς πολλοῖς ἐστίν· ἐὰν δέ τι πταίσωσιν, ὃ νῦν εἰκὸς παθεῖν ἐκεῖνον μεῖζον φορτίον, ἢ καθ' αὑτὸν, ἀράμενον, γίγνεται φανερὰ τὰ δυσχερῆ πάντα τοῖς ἅπασιν. εἰ δέ τις ὑμῶν, ὦ ἄνδρες Ἀθηναῖοι, τὸν Φίλιππον ὁρῶν εὐτυχοῦντα, ταύτῃ φοβερὸν εἶναι νομίζει, καὶ δυσπολέμητον, σώφρονος μὲν ἀνδρὸς χρῆται προνοίᾳ· μεγάλη γὰρ ῥοπὴ, μᾶλλον δὲ τὸ ὅλον, ἡ τύχη ἐστὶ πρὸς ἅπαντα τὰ τῶν ἀνθρώπων πράγματα. κατὰ πολλοὺς μέντοι τρόπους ἔλοιτ' ἄν τις οὐχ ἧττον τὴν ἡμετέραν εὐτυχίαν, ἢ τὴν ἐκείνου· παρά τε γὰρ τῶν προγόνων ἐκ πλείονος χρόνου παρειλήφαμεν τὴν ἡγεμονίαν, οὐ τούτου μόνον, ἀλλὰ, συντόντι φράσαι, πάντων τῶν ἐν Μακεδονίᾳ βασιλευσάντων· κἀκεῖνοι μὲν Ἀθηναίοις φόρους ἤνεγκαν· ἡ δ' ἡμετέρα πόλις

οὐδενὶ πώποτε τῶν ἁπάντων ἀνθρώπων. ἔτι δὲ τοσούτῳ πλείους ἀφορμὰς αὐτοῦ πρὸς τὴν παρὰ τῶν θεῶν εὔνοιαν ἔχομεν, ὅσῳ διαπελοῦμεν εὐσεβέστερα καὶ δικαιότερα πράττοντες. τί ποτ' οὖν ἐκεῖνος ἐν τῷ προτέρῳ πολέμῳ πλείω κατώρθωσεν ἡμῶν; ὅτι, ὦ ἄνδρες Ἀθηναῖοι, (παῤῥησιάσομαι γὰρ πρὸς ὑμᾶς,) ὁ μὲν αὐτὸς στρατεύεται, καὶ ταλαιπωρεῖ, καὶ τοῖς κινδύνοις πάρεστιν, οὔτε καιρὸν παριεὶς, οὔτε ὥραν ἔτους παραλείπων οὐδεμίαν· ἡμεῖς δὲ, (εἰρήσεται γὰρ τἀληθές,) οὐδὲν ποιοῦντες ἐνθάδε καθήμεθα, μέλλοντες ἀεὶ, καὶ ψηφιζόμενοι, καὶ πυνθανόμενοι κατὰ τὴν ἀγορὰν, εἴ τι λέγεται νεώτερον. καίτοι τί γένοιτ' ἂν νεώτερον, ἢ μακεδὼν ἀνὴρ, καταφρονῶν Ἀθηναίων, καὶ τολμῶν ἐπιστολὰς πέμπειν τοιαύτας, οἵας ἠκούσατε μικρῷ πρότερον; καὶ τῷ μὲν ὑπάρχουσι μισθοφόροι στρατιῶται· καὶ νὴ Δία πρὸς τούτοις τῶν παρ' ἡμῖν ῥητόρων τινὲς, οἳ τὰς παρ' ἐκείνου δωρεὰς οἴκαδε λαμβάνειν νομίζοντες, οὐκ αἰσχύνονται Φιλίππῳ ζῶντες, οὐδ' ἀποθάνοντα· πάντα καὶ τὰ τῆς πόλεως, καὶ τὰ σφῶν αὐτῶν, μικροῦ λήμματος πωλοῦντες. ἡμεῖς δὲ, οὔτε τῶν ἐκείνου πραγμάτων οὐδὲν στασιάζειν παρασκευάζομεν, οὔτε ξενοτροφεῖν ἐθέλομεν, οὔτε αὐτοὶ στρατεύεσθαι τολμῶμεν. οὔκουν ἐστὶν οὐδὲν θαυμαστὸν, εἴ τι πεπλεονέκτηκεν ἡμῶν κατὰ τὸν πρότερον πόλεμον· ἀλλὰ μᾶλλον εἰ μηδὲν ποιοῦντες ἡμεῖς, ὧν προσῆκε τοὺς πολεμοῦντας, νομίζομεν κρατήσειν τοῦ πάντα πράττοντες, ἃ δεῖ τοὺς πλεονεκτήσειν μέλλοντας·

Digitized by Google

ὧν, ὦ ἄνδρες Ἀθηναῖοι, χρὴ λαβόντας ἔννοιαν, καὶ λογισαμένους ὡς οὐδ' ἐφ' ἡμῖν ἐστὶ τὸ φάσκειν ἄγειν εἰρήνην· (ἤδη γὰρ ἐκεῖνος καὶ προηγόρευκε τὸν πόλεμον, καὶ τοῖς ἔργοις ἐξενήνοχε,) μηδενὸς μὲν φείδεσθαι, μήτε τῶν κοινῶν, μήτε τῶν ἰδίων· στρατεύεσθαι δὲ, ἐάν που καιρὸς ᾖ, προθύμως ἅπαντας· χρῆσθαι δὲ στρατηγοῖς ἀμείνοσιν, ἢ πρότερον· μὴ γὰρ ὑπολάβοι τις ὑμῶν, διὰ ὧν ἐκ χρηστῶν ἐγένετο τὰ πράγματα χείρω τὰ τῆς πόλεως, διὰ τούτων αὐτὰ πάλιν ἀναλήψεσθαι, καὶ γενήσεσθαι βελτίω· μηδὲ νομίσητε ῥᾳθυμούντων ὑμῶν, ὥσπερ πρότερον, ἑτέρους ὑπὲρ τῶν ὑμετέρων ἀγωνιεῖσθαι προθύμως· ἀλλ' ἐννοεῖσθε, ὡς αἰσχρόν ἐστι, τοὺς μὲν πατέρας ὑμῶν πολλοὺς πόνους καὶ κινδύνους μεγάλους ὑποστῆναι, λακεδαιμονίοις πολεμοῦντας, ὑμᾶς δὲ μηδ' ὑπὲρ ὧν ἐκεῖνοι δικαίως κτησάμενοι παρέδοσαν ὑμῖν, ἐθέλειν ἐρρωμένως ἀμύνεσθαι· ἀλλὰ τὸν μὲν ἐκ Μακεδονίας ὁρμώμενον οὕτως εἶναι φιλοκίνδυνον, ὥσθ' ὑπὲρ τοῦ μείζω ποιῆσαι τὴν ἀρχὴν καταστρῶσθαι πᾶν τὸ σῶμα, τοῖς πολεμίοις μαχόμενον· Ἀθηναίους δὲ, οἷς πάτριόν ἐστι μηδενὸς ὑπακούειν, ἁπάντων δὲ κρατεῖν ἐν τοῖς πολέμοις, τούτους διὰ μαλακίαν, ἢ ῥᾳθυμίαν ἐγκαταλιπεῖν τά τε τῶν προγόνων ἔργα, καὶ τὰ συμφέροντα τῆς πατρίδος. ἵνα δὲ μὴ μακρολογῶ, φημὶ χρῆναι πάντας ἡμᾶς παρασκευάζεσθαι μὲν πρὸς τὸν πόλεμον· παρακαλεῖν δὲ τοὺς ἄλλους Ἕλληνας, μὴ λόγοις, ἀλλὰ καὶ τοῖς ἔργοις, πρὸς τὴν ὑπὲρ ἡμῶν συμμαχίαν· ὡς ἅπας μὲν

Digitized by Google

ἐστι λόγος μάταιος, πράξεων ἄμοιρος γενόμενος· τοσούτῳ δὲ μάλιστα ὁ παρὰ τῆς ἡμετέρας πόλεως, ὅσῳ δοκοῦμεν αὐτῷ προχειρότατα χρῆσθαι τῶν ἄλλων ἑλλήνων.

ΕΠΙΣΤΟΛΗ ΦΙΛΙΠΠΟΥ.

Φίλιππος ἀθηναίων τῇ βουλῇ καὶ τῷ δήμῳ χαίρειν. Ἐπειδὴ πολλάκις μου πρέσβεις ἀπεστείλαντος, ἵν' ἐμμείνωμεν τοῖς ὅρκοις καὶ ταῖς ὁμολογίαις, οὐδεμίαν ἐποιεῖσθε ἐπιστροφὴν, ὥμην δεῖν πέμψαι πρὸς ὑμᾶς ὑπὲρ ὧν ἀδικεῖσθαι νομίζω. μὴ θαυμάσητε δὲ τὸ μῆκος τῆς ἐπιστολῆς· πολλῶν γὰρ ὑπαρχόντων ἐγκλημάτων, ἀναγκαῖόν ἐστιν ὑπὲρ ἁπάντων δηλῶσαι καθαρῶς. πρῶτον μὲν γὰρ Νικίου τοῦ κήρυκος ἁρπασθέντος ἐκ τῆς χώρας τῆς ἐμῆς, οὐ τοῖς παρανομοῦσιν ἐπετιμήσατε [ὅτι τὴν δίκην], ἀλλὰ τὸν ἀδικούμενον εἴρξατε δέκα μῆνας· ἃς δ' ἔφερα παρ' ἡμῶν ἐπιστολὰς, ἀνέγνωτε ἐπὶ τοῦ βήματος. ἔπειτα θυσίων ὑποδεχομένων τὰς βυζαντίων τριήρεις, καὶ τῶν λῃστῶν τοὺς βουλομένους, οὐδὲν ἐφροντίζετε εἰ ὧν συνθηκῶν διαῤῥήδην λεγουσῶν, πολεμίους εἶναι τοὺς ταῦτα ποιοῦντας. ἔτι τοίνυν, περὶ τοὺς αὐτοὺς χρόνους Διοπείθης ἐμβαλὼν εἰς τὴν χώραν, Κραναΐδην μὲν, καὶ τὴν Τριστασιν ἐξηνδραποδίσατο· τὴν δὲ προσεχῆ Θράκην ἐπώρθησε· τέλος δὲ εἰς τοῦτο ἦλθε παρανομίας, ὥστε Ἀμφίλοχον, ὑπὲρ τῶν αἰχμαλώτων ἐλθόντα πρεσβευτὴν, συλλαβὼν, καὶ τὰς ἰσχάτας ἀνάγκας ἐπιθεὶς, ἀπελύτρωσε τελάντων ἐν-

Digitized by Google

νία. καὶ ταῦτα τῷ δήμῳ εὖ δοκοῦντα ἐποίησε. καίτοι τὸ παρανομεῖν εἰς κήρυκα, καὶ πρέσβεις, τοῖς ἄλλοις τε πᾶσιν ἀσεβὲς εἶναι δοκεῖ, καὶ μάλιστα ὑμῖν. μεγαρέων γοῦν ἀνθεμόκριτον ἀνελόντων, εἰς τοῦτο ἐλήλυθεν ὁ δῆμος, ὥστε μυστηρίων μὲν εἴργειν αὐτούς· ὑπόμνημα δὲ τῆς ἀδικίας στῆσαι ἀνδριάντα πρὸ τῶν πυλῶν. καίτοι πῶς οὐ δεινόν, ἐφ' οἷς παθόντες οὕτως ἐμισήσατε τοὺς δράσαντας, νῦν αὐτοὺς φαίνεσθαι ποιοῦντας; Καλλίας τοίνυν, ὁ παρ' ὑμῶν στρατηγός, τὰς μὲν πόλεις τὰς ἐν τῷ Παγασίτῃ κόλπῳ κατοικουμένας ἔλαβεν ἁπάσας, ὑμῖν μὲν ἐνόρκους, ἐμοὶ δὲ συμμαχίδας οὔσας. τοὺς δ' εἰς Μακεδονίαν πλέοντας ἐπώλει, πάντας πολεμίους ἡγούμενος. καὶ διὰ ταῦθ' ὑμεῖς ἐπηνεῖτ' αὐτὸν ἐν τοῖς ψηφίσμασιν· ὥστε ἔγωγε ἀπορῶ, τί ποτ' ἔστιν αἰσχύτερον, ἐὰν ὁμολογήσητέ μοι πολεμεῖν· καὶ γὰρ ὅτε φανερῶς διεφερόμεθα, λῃστὰς ἐξεπέμπετε, καὶ τοὺς πλέοντας ὡς ἡμᾶς ἐπωλεῖτε, τοῖς ἐναντίοις ἐβοηθεῖτε, τὴν χώραν μου κακῶς ἐποιεῖτε. χαρὰς τοίνυν ταύτων τίς τοῦτο παρανομίας ἀρχὴν καὶ δυσμενείας, οὔθ' καὶ πρὸς τὸν πέρσην πρέσβεις ἀπεστάλκατε, πείσοντας αὐτὸν ἐμοὶ πολεμεῖν· ὃ μάλιστα ἄν τις θαυμάσειε· πρὸ μὲν γὰρ τοῦ λαβεῖν αὐτὸν Αἴγυπτον, καὶ Φοινίκην, ἐψηφίσασθε, ἂν ἐκεῖνός τι ποιήσῃ, παρακαλεῖν ὁμοίως ἐμὲ καὶ τοὺς ἄλλους Ἕλληνας ἅπαντας ἐπ' αὐτόν. νῦν δὲ τοσοῦτον ὑμῖν περίεστι τοῦ πρὸς ἐμὲ μίσους, ὥστε πρὸς ἐκεῖνον διαλέγεσθαι περὶ τῆς ἐπισυμμαχίας. καίτοι τὸ παλαιὸν οἱ πατέρες ὑμῶν, ὃς

ἐγὼ πυνθάνομαι, τοῖς Πεισιστρατίδαις ἐπιτίμων, ὃς ἐπάγουσι τὸν πέρσην ἐπὶ τοὺς Ἕλληνας· ὑμεῖς δ' οὐκ αἰσχύνεσθε ταῦτα ποιοῦντες, ἃ διεπολεμεῖτε τοῖς τυράννοις ἐγκαλοῦντες· ἀλλὰ πρὸς τοῖς ἄλλοις καὶ γράφετε ἐν τοῖς ψηφίσμασιν ἡμῖν προπαίττοντες, Τήρην καὶ Κερσοβλέπτην ἐᾶν Θρᾴκης ἄρχειν, ὡς ὄντας ἀθηναίους. ἐγὼ δὲ τούτους, οὔτι τῶν περὶ τῆς εἰρήνης συνθηκῶν οἶδα μετασχόντας ὑμῖν, οὔτ' ἐν ταῖς στήλαις ἀναγεγραμμένους, οὔτ' ἀθηναίους ὄντας· ἀλλὰ Τήρην μὲν μετ' ἐμοῦ στρατευόμενον ἐφ' ὑμᾶς· Κερσοβλέπτην δὲ τοῖς παρ' ἐμοῦ πρεσβευταῖς ἰδίᾳ μὲν τοὺς ὅρκους ὀμόσαι προθυμούμενον, κωλυθέντα δ' ὑπὸ τῶν ὑμετέρων στρατηγῶν, ἀποφαινόντων αὐτὸν ἀθηναίων ἐχθρόν. καίτοι πῶς ἐστὶ τοῦτ' ἴσον, ἢ δίκαιον, ὅταν μὲν ὑμῖν συμφέρῃ, πολέμιον εἶναι φάσκειν αὐτὸν τῆς πόλεως· ὅταν δ' ἡμῖν συκοφαντεῖν βούλησθε, πολίτην ἀποδείκνυσθαι τὸν αὐτὸν [ὑφ'] ὑμῶν· καὶ Σιτάλκου μὲν ἀποθανόντος, ᾧ μετέδοτε τῆς πολιτείας, εὐθὺς ποιήσασθαι πρὸς τὸν ἀποκτείναντα φιλίαν, ὑπὲρ δὲ Κερσοβλέπτου πόλεμον αἱρεῖσθαι πρὸς ἡμᾶς, καὶ ταῦτα σαφῶς εἰδότας, ὅτι τῶν λαμβανόντων τὰς δωρεὰς τὰς τοιαύτας οὐδεὶς οὔτε τῶν νόμων, οὔτε τῶν ψηφισμάτων οὐδὲν φροντίζει τῶν ὑμετέρων· οὐ μὴν ἀλλ' εἰ δεῖ πάντα τἄλλα παραλιπόντα συντόμως [illegible]εῖν, ὑμεῖς ἔδοτε πολιτείαν Εὐαγόρᾳ τῷ κυπρίῳ, καὶ Διονυσίῳ τῷ συρακουσίῳ, καὶ τοῖς ἐκγόνοις τοῖς ἐκείνων. ἐὰν οὖν πείσητε τοὺς βαλόντας ἑκατέρους αὐτῶν ἀποδοῦναι πάλιν τὰς

Digitized by Google

ἀρχὰς τοῖς ἐκπεσοῦσι, κομίζεσθε καὶ παρ' ἐμοῦ τὴν Θρᾴκην, ὅσης Τήρης καὶ Κερσοβλέπτης ἦρχεν. εἰ δὲ τοῖς μὲν ἐκείνων κρατήσασι μηδ' ἐγκαλεῖν ἀξιοῦτε μηδὲν, ἐμὲ δ' ἐνοχλεῖτε, πῶς οὐ δικαίως ὑμᾶς ἀμυνοίμην ἄν; περὶ μὲν οὖν τούτων πολλὰ λέγειν ἔχων ἔτι δίκαια, παραλιπεῖν προαιροῦμαι· καρδιανοῖς δε φημι βοηθεῖν, γεγονὼς αὐτοῖς πρὸ τῆς εἰρήνης σύμμαχος, οὐκ ἐθελόντων δ' ὑμῶν ἐλθεῖν εἰς κρίσιν, πολλάκις μὲν ἐμοῦ δεηθέντος, οὐκ ὀλιγάκις δ' ἐκείνων· ὥστε πῶς οὐκ ἂν εἴην πάντων φαυλότατος, εἰ καταλιπὼν τοὺς συμμάχους, μᾶλλον ὑμῶν φροντίζοιμι, τῶν πάντα μοι τρόπον ἐνοχλούντων, ἢ τῶν βεβαίως μοι φίλων ἀεὶ μενόντων; εἰ τοίνυν δεῖ μηδὲ τοῦτο παραλιπεῖν, εἰς τοσοῦτον ἐληλύθατε πλεονεξίας, ὥστε πρότερον μὲν ἐνεκαλεῖτέ μοι τὰ προειρημένα μόνον. τὰ δ' ὑπογυιότατα, πεπαῤῥηθίων φασκόντων δεινὰ πεπονθέναι, προσετάξατε τῷ στρατηγῷ δίκην παρ' ἐμοῦ λαβεῖν ὑπὲρ ἐκείνων, οὓς ἐγὼ μὲν ἐτιμωρησάμην ἐνδεεστέρως, ἢ προσῆκεν· ἐκεῖνοι δὲ εἰρήνης οὔσης καταλαβόντες Ἁλόνησον, οὔτε τὸ χωρίον, οὔτε τοὺς φρουροὺς ἀπεδίδοσαν, πέμψαντος ὑπὲρ αὐτῶν ἐμοῦ πολλάκις. ὑμεῖς δ', ὧν μὲν ἠδίκησαν ἐμὲ πεπαῤῥήθισι, τούτων μὲν οὐδὲν ἐπεσκήψασθε· τὴν δὲ τιμωρίαν, ἀκριβῶς εἰδότες, ὅτι τὴν νῆσον οὔτ' ἐκείνους, οὔτε ὑμᾶς ἀφειλόμην, ἀλλὰ τὸν λῃστὴν Σώστρατον. εἰ μὲν οὖν αὐτοί φατε παραδοῦναι Σωστράτῳ, λῃστὰς ὁμολογεῖτε καταπέμπειν· εἰ δὲ ἀκόντων ὑμῶν ἐκεῖνος κατεκράτει, τί δεινὸν

πεπόνθατε, λαβόντος ἐμοῦ, καὶ τὸν τόπον τοῖς πλέουσιν ἀσφαλῆ παρέχοντος; τοσαύτην δέ μου ποιουμένου πρόνοιαν τῆς ὑμετέρας πόλεως, καὶ διδόντος αὐτῇ τὴν νῆσον, οἱ ῥήτορες λαμβάνειν μὲν οὐκ εἶων, ἀπολαβεῖν δὲ συνεβούλευον· ὅπως ὑπομείνας μὲν τὸ προστασσόμενον, τὴν ἀλλοτρίαν ἔχειν ἐμολογῶ· μὴ προιμένος δὲ τὸ χωρίον, ὕποπτος γένωμαι τῷ πλήθει. γνοὺς ἐγὼ ταῦτα, προὐκαλούμην κριθῆναι περὶ τούτων πρὸς ὑμᾶς, ἵν', εἰ μὲν ἐμὴ γνωσθῇ, παρ' ἐμοῦ δοθῇ τὸ χωρίον ὑμῖν· εἰ δὲ ὑμετέρα κριθῇ, τότε ἀποδῶ τῷ δήμῳ. ταῦτα δ' ἐμοῦ πολλάκις ἀξιοῦντος, ὑμεῖς μὲν οὐ προσείχετε, πεπαρῴνθητε δὲ τὴν νῆσον κατέλαβον. τί οὖν ἐχρῆν με ποιεῖν; οὐ δίκην λαβεῖν παρὰ τῶν ὑπερβεβηκότων τοὺς ὅρκους; οὐ τιμωρήσασθαι τοὺς οὕτως ὑπερηφάνους καὶ ὀλιγωρήσαντας; καὶ γὰρ, εἰ πεπαρῴνθητε ἦν ἡ νῆσος, τί προσῆκεν ἀπαιτεῖν Ἀθηναίους; εἰ δὲ ὑμετέρα, πῶς οὐκ ἐκείνοις ὀργίζεσθε καταλαβοῦσι τὴν ἀλλοτρίαν; εἰς τοῦτο δὲ προβεβήκαμεν ἔχθρας, ὥστε βουλόμενος ταῖς ναυσὶν εἰς τὸν Ἑλλήσποντον παραβαλεῖν, ἠναγκάσθην αὐτὰς παραπέμψαι διὰ Χερρονήσου τῇ στρατιᾷ, τῶν μὲν κληρούχων κατὰ τὸ Πολυπράτους δόγμα πολεμούντων ἡμῖν, ὑμῶν δὲ τοναῦται ψηφιζομένων, τοῦ δὲ στρατηγοῦ βυζαντίους τε παρακαλοῦντος, καὶ διαγγέλλοντος πρὸς ἅπαντας, ὅτι πολεμεῖν αὐτῷ προστάττετε, ἂν καιρὸν λάβῃ. τοσαῦτα δὲ πάσχων, ὅμως τῆς πόλεως, καὶ τῶν τριηρέων, καὶ τῆς χώρας ἀπεσχόμην, ἱκανὸς ὢν τὰ πλείονα λαβεῖν,

Digitized by Google

ἢ πάντα· καὶ διατετέλεκα προκαλούμενος ὑμᾶς εἰς κρίσιν ἐλθεῖν, ὑπὲρ ὧν αἰτιώμεθα ἀλλήλους. καίτοι σκοπεῖσθε, πότερον κάλλιόν ἐστιν, ὅπλοις ἢ λόγοις διακρίνεσθαι· καὶ πότερον αὐτοὺς εἶναι βραβευτὰς, ἢ πεῖσαί τινας ἑτέρους· καὶ λογίζεσθ', ὡς ἄλογόν ἐστιν ἀθηναίους, θασίους μὲν καὶ μαρωνείτας ἀναγκάσαι περὶ Στρύμης διακριθῆναι λόγοις, αὐτοὺς δὲ πρὸς ἐμὲ μὴ διαλύσασθαι περὶ ὧν ἀμφισβητοῦμεν τὸν τρόπον τοῦτον· ἄλλως τε καὶ γιγνώσκοντας, ὅτι νικηθέντες μὲν οὐδὲν ἀποβαλεῖτε, κρατήσαντες δὲ λήψεσθε τὰ νῦν ὑφ' ἡμῖν ὄντα. πάντων δέ μοι δοκεῖ παραλογώτατον εἶναι, διότι πέμψαντος ἐμοῦ πρέσβεις ἀπὸ τῆς συμμαχίας πάσης, ἵν' ὦσι μάρτυρες, καὶ βουλομένου ποιήσασθαι πρὸς ὑμᾶς δικαίας ὁμολογίας ὑπὲρ τῶν ἑλλήνων, οὐδὲ τοὺς περὶ τούτων λόγους ἐδέξασθε παρὰ τῶν πρεσβευόντων, ἐξὸν ὑμῖν, ἢ τῶν κινδύνων ἀπαλλάξαι τοὺς θυσχερὲς ὑποπτεύοντάς τι καθ' ἡμῶν, ἢ φανερῶς ἐξελέγξαι με φαυλότατον ὄντα πάντων. τῷ μὲν οὖν δήμῳ ταῦτα συνέφερε· τοῖς δὲ λέγουσιν οὐκ ἐλυσιτέλει· φασὶ γὰρ οἱ τῆς πολιτείας τῆς παρ' ὑμῖν ἔμποροι, τὴν μὲν εἰρήνην πόλεμον αὐτοῖς εἶναι· τὸν δὲ πόλεμον εἰρήνην· ἢ γὰρ συναγωνιζομένους τοῖς στρατηγοῖς, ἢ συκοφαντοῦντας, ἀεί τι λαμβάνειν παρ' αὐτῶν. ἔτι δὲ τῶν πολιτῶν τοῖς γνωριμωτάτοις, καὶ τῶν ἔξωθεν τοῖς ἐνδοξοτάτοις, λοιδορουμένους ἐπὶ τοῦ βήματος, περιποιεῖσθαι παρὰ τοῦ πλήθους δόξαν, ὡς ὄντας δημοτικούς. ῥᾴδιον μὲν οὖν ἐστί μοι παῦσαι τῆς

βλασφημίας αὐτοὺς, μικρὰ πάνυ προεμένους, καὶ ποιῆσαι λέγειν ἐπαίνους ὑπὲρ ἡμῶν. ἀλλ' αἰσχυνοίμην ἄν, εἰ τὴν πρὸς ὑμᾶς εὔνοιαν παρὰ τούτων φαινοίμην ἀνούμενος, οἳ, πρὸς τοῖς ἄλλοις, εἰς τοῦτο τόλμης ἦκουσιν, ὥστε καὶ περὶ Ἀμφιπόλεως πρὸς ἡμᾶς ἀμφισβητεῖν ἐπιχειροῦσιν, ὑπὲρ ἧς τῶν ἀντιποιουμένων αὐτῆς οἶομαι πολὺ δικαιότερα ἂν λέγειν αὐτός· εἴτε γὰρ τῶν ἐξ ἀρχῆς κρατησάντων γίγνεται, πῶς οὐ δικαίως ἡμεῖς αὐτὴν ἔχομεν, Ἀλεξάνδρου τοῦ προγόνου πρώτου κατασχόντος τὸν τόπον; ὅθεν καὶ τῶν αἰχμαλώτων μήδων ἀπαρχὴν ἀνδριάντα χρυσοῦν ἀνέστησεν εἰς Δελφούς· εἴτε τούτων μὲν ἀμφισβητήσειέ τις, ἀξιοῖ δὲ γίγνεσθαι τῶν ὕστερον γενομένων κυρίων, ὑπάρχει μοι καὶ τοῦτο τὸ δίκαιον· ἐκπολιορκήσας γὰρ τοὺς ὑμᾶς μὲν ἐκβαλόντας, ὑπὸ λακεδαιμονίων δὲ κατοικισθέντας, ἔλαβον τὸ χωρίον. καίτοι πάντες οἰκοῦμεν τὰς πόλεις, ἢ τῶν προγόνων παραδόντων, ἢ κατὰ πόλεμον κύριοι καταστάντες. ὑμεῖς δὲ οὔτε πρῶτοι λαβόντες, οὔτε νῦν ἔχοντες, ἐλάχιστον δὲ χρόνον ἐν τοῖς τόποις ἐμμείναντες, ἀντιποιεῖσθε τῆς πόλεως, καὶ ταῦτα πίστιν ὑπὲρ ἡμῶν αὐτοὶ βεβαιοτάτην ἐπιθέντες· πολλάκις γὰρ ἐμοῦ γράφοντος ἐν ταῖς ἐπιστολαῖς ὑπὲρ αὐτῆς, ἐγνώκατε δικαίως ἔχειν ἡμᾶς, τότε μὲν ποιησάμενοι τὴν εἰρήνην, ἔχοντος ἐμοῦ τὴν πόλιν κατὰ συμμαχίαν ἐπὶ ταῖς αὐταῖς ὁμολογίαις. καίτοι πῶς ἂν ἑτέρα γένοιτο βεβαιοτέρα ταύτης κτῆσις, τῆς τὸ μὲν ἐξ ἀρχῆς καταλειφθείσης ἡμῖν ὑπὸ τῶν προγόνων, πάλιν δὲ

κατὰ πόλεμον ἐμῆς γεγενημένης, τρίτον δὲ συγχωρηθείσης ὑφ' ὑμῶν τῶν εἰθισμένων ἀμφισβητεῖν καὶ τῶν οὐδὲν ὑμῖν προσηκόντων; ἃ μὲν οὖν ἐγκαλῶ, ταῦτ' ἐστίν· ἃς δὲ προὔπαρχόντων, καὶ διὰ τὴν ἐμὴν εὐλάβειαν μᾶλλον ἤδη τοῖς πράγμασιν ἐπιτιθεμένων, καὶ καθ' ὅσον ἂν δύνησθε κακοποιούντων, ὑμᾶς ἀμυνοῦμαι μετὰ τοῦ δικαίου· καὶ μάρτυρας τοὺς θεοὺς ποιησάμενος, διαλήψομαι περὶ τῶν καθ' ὑμᾶς.

ΔΗΜΟΣΘΕΝΟΥΣ
ΣΥΜΒΟΥΛΕΥΤΙΚΟΙ.

ΛΙΒΑΝΙΟΥ ΥΠΟΘΕΣΙΣ ΤΟΥ ΠΕΡΙ ΣΥΝΤΑΞΕΩΣ ΛΟΓΟΥ.

Ὁ λόγος οὗτος οὐκέτι φιλιππικός ἐστιν, ἀλλὰ ἁπλῶς συμβουλευτικός· ἐκκλησίαν γὰρ ἀγόντων τῶν Ἀθηναίων περὶ τῶν θεωρικῶν χρημάτων, παρελθὼν ὁ Δημοσθένης πείθει συνταχθῆναι αὐτούς, καὶ τὸ ἀρχαῖον ἀναλαβεῖν ἄξίωμα στρατευομένους, καὶ τῶν Ἑλλήνων προκινδυνεύοντας, καὶ συγκρίνει τὰ νῦν τοῖς ἐπὶ τῶν προγόνων, πολὺ φαυλότερα καὶ ταπεινότερα τῶν παλαιῶν δεικνύς.

Digitized by Google

ΔΗΜΟΣΘΕΝΟΥΣ
Ο ΠΕΡΙ ΣΥΝΤΑΞΕΩΣ ΛΟΓΟΣ.

Περὶ μὲν τοῦ παρόντος ἀργυρίου, καὶ ὧν ἕνεκα τὴν ἐκκλησίαν ποιεῖτε, ὦ ἄνδρες ἀθηναῖοι, οὐδέτερόν μοι δοκεῖ τῶν χαλεπῶν εἶναι, οὔτ' ἐπιτιμήσαντα τοῖς νέμουσι καὶ διδοῦσι τὰ κοινά, εὐδοκιμῆσαι παρὰ τοῖς βλάπτεσθαι διὰ τούτων ἡγουμένοις τὴν πόλιν, οὔτε συνειπόντα καὶ παραινέσαντα, ὡς δεῖ λαμβάνειν, χαρίσασθαι τοῖς σφόδρα ἐν χρείᾳ τοῦ λαβεῖν οὖσιν· οὐδέτεροι γὰρ πρὸς τὸ τῇ πόλει συμφέρον σκοποῦντες, οὔτ' ἐπαινοῦσιν, οὔτε δυσχεραίνουσι τὸ πρᾶγμα· ἀλλ' ὡς ἑκάτεροι χρείας καὶ περιουσίας ἔχουσιν. ἐγὼ δὲ τοῦτο μέν, οὔτ' ἂν εἰσηγησαίμην, οὔτ' ἀντείποιμι, ὡς οὐ δεῖ λαμβάνειν· παραινῶ μέντοι σκοπεῖν, καὶ λογίζεσθαι πρὸς ὑμᾶς αὐτούς, ὅτι τἀργύριον μέν ἐστι τοῦτο, περὶ οὗ βουλεύεσθε, μικρόν· τὸ δ' ἔθος, μέγα, ὃ γίγνεται μετὰ τούτου. εἰ μὲν οὖν μετὰ τοῦ πράττειν, ἃ προσήκει, καὶ τὸ λαμβάνειν κατασκευάσεσθε, οὐ μόνον οὐ βλάψετε, ἀλλὰ καὶ τὰ μέγιστα ὠφελήσετε

τὴν πόλιν, καὶ ὑμᾶς αὐτούς. εἰ δὲ τοῦ μὲν λαμβάνειν καὶ ἡ ἑορτὴ καὶ πᾶσα ἀρκέσει πρόφασις· τοῦ δ', ἃ πρὸς τούτοις δεῖ, ποιεῖν μηδὲ τοὺς λόγους ἀκούειν ἐθελήσετε, ὁρᾶτε, μήποθ', ἃ νῦν ὀρθῶς ἡγεῖσθε πράττειν, σφόδρα ἡμαρτηκέναι νομίσητε. ἐγὼ δέ φημι δεῖν· (καί μοι μὴ θορυβήσητε ἐφ' ᾧ μέλλω λέγειν, ἀλλ' ἀκούσαντες κρίνατε·) ὥσπερ τῷ λαβεῖν ἐκκλησίαν ἀπεδώκαμεν, οὕτω καὶ περὶ τοῦ συντεχθῆναι καὶ παρασκευασθῆναι τὰ πρὸς τὸν πόλεμον, ἐκκλησίαν ἀποδοῦναι, καὶ παρασχεῖν ἕκαστον αὑτὸν, μὴ μόνον ταῦτ' ἀκούειν ἐθέλοντα, ἀλλὰ καὶ πράττειν βουλόμενον· ἵν', ὦ ἄνδρες Ἀθηναῖοι, τῶν ἀγαθῶν τὰς ἐλπίδας δι' ὑμῶν αὐτῶν ἔχητε, καὶ μὴ τὸν δεῖνα, μηδὲ τὸν δεῖνα πυνθάνησθε τί πράττει· καὶ τὰ μὲν προσιόντα τῇ πόλει πάντα, καὶ ἃ νῦν ἐκ τῶν ἰδίων παραναλίσκετε εἰς οὐδὲν δέον, καὶ ὅσ' ἐκ τῶν συμμάχων ὑπάρχει, λαμβάνειν ὑμᾶς φημὶ χρῆναι τὸ ἴσον ἕκαστον· τοὺς μὲν ἐν ἡλικίᾳ, στρατιωτικόν· τοὺς δ' ὑπὲρ τὸν κατάλογον, ἐξεταστικόν, ἢ ὅπως ἄν τις ὀνομάσαι τοῦτο· στρατεύεσθαι δ' αὐτοὺς, καὶ μηδενὶ τούτου παραχωρεῖν· ἀλλὰ τὴν δύναμιν τῆς πόλεως οἰκείαν εἶναι καὶ κατεσκευασμένην ἀπὸ τούτων, ἵν' ἅμα τ' εὐπορῆτε, καὶ τὰ δέοντα ποιῆτε· καὶ τὸν στρατηγὸν ἡγεῖσθαι ταύτης, ἵν' ὑμῖν, ὦ ἄνδρες Ἀθηναῖοι, μὴ ταῦτα, ἅπερ νυνὶ, συμβαίνῃ. τοὺς στρατηγοὺς κρίνετε. καὶ περίεστιν ὑμῖν ἐκ τῶν πραγμάτων, ὁ δεῖνα τοῦ δεῖνος τὸν δεῖνα εἰσηγγειλεν· ἄλλο δ' οὐδέν. ἀλλὰ τί ὑμῖν

Digitized by Google

γένηται; πρῶτον μὲν οἱ σύμμαχοι μὴ φρουραῖς, ἀλλὰ τῷ τὰ αὐτὰ συμφέρειν ὑμῖν τε κἀκείνοις, ὥσιν οἰκεῖοι· ἔπειθ' οἱ στρατηγοί, μὴ ξένους ἔχοντες, τοὺς μὲν συμμάχους ἄγωσι καὶ φέρωσι, τοὺς δὲ πολεμίους μηδ' ὁρῶσιν· ἀφ' ὧν αἱ μὲν ὠφέλειαι τούτων εἰσὶν ἴδιαι· τὰ δὲ μίση καὶ τὰ ἐγκλήματα ἐφ' ὅλην ἔρχεται τὴν πόλιν. ἀλλὰ πολίτας τοὺς ἀκολουθοῦντας ἔχοντες, τοὺς ἐχθροὺς, ἃ νῦν τοὺς συμμάχους καὶ φίλους, ποιῶσι. χωρὶς δὲ τούτων, πολλὰ τῶν πραγμάτων τὴν ὑμετέραν ποθεῖ παρουσίαν· ὥνιν γὰρ τοῦ πρὸς τοὺς οἰκείους πολέμους οἰκείᾳ χρῆσθαι δυνάμει συμφέρειν, καὶ πρὸς τὰ ἄλλα πράγματα ἀναγκαῖόν ἐστιν· εἰ μὲν γὰρ ἡσυχίαν ἦχειν ὑμῖν ἀπέχρη, καὶ μηδὲν τῶν ἑλληνικῶν περιεργάζεσθαι ὅπως ἔχει, ἄλλος ἂν ἦν λόγος οὗτος. νυνὶ δὲ, πρωτεύειν μὲν ἀξιοῦτε, καὶ τὰ δίκαια ὁρίζειν τοῖς ἄλλοις· τὴν δὲ ταῦτα ἐποπτεύσουσαν καὶ φυλάξουσαν δύναμιν οὔτε κατεσκεύασθε, οὔτε παρασκευάζεσθε· ἀλλ' ἐπὶ πολλῆς μὲν ἡσυχίας, καὶ ἐρημίας ὑμῶν, ὁ μιτυληναίων δῆμος καταλέλυται. ἐπὶ πολλῆς δ' ἡσυχίας ὁ ῥοδίων, ἐχθρός γε ὢν ἡμῖν· φαίη τις ἄν· ἀλλὰ μείζω χρὴ νομίζειν, ὦ ἄνδρες ἀθηναῖοι, τὴν πρὸς τὰς ὀλιγαρχίας ὑπὲρ αὐτῆς τῆς προαιρέσεως ἔχθραν, ἢ τὴν πρὸς τοὺς δήμους ὑπὲρ ὧν πότ' ἂν ᾖ. ἀλλ' ἵν' ἐκεῖσε ἐπανέλθω, φημὶ δεῖν ὑμᾶς συντεταχθαι, καὶ τὴν αὐτὴν τοῦ τε λαβεῖν, καὶ τοῦ ποιεῖν, ἃ προσήκει, σύνταξιν εἶναι. διειλέχθην δ' ὑμῖν περὶ τούτων καὶ πρότερον, καὶ

Digitized by Google

διεξῆλθον, ὡς ἂν συνταχθείητε, οἵ θ' ὁπλῖται καὶ οἱ ἱππῆς, καὶ ὅσοι τούτων ἐκτός ἐστε, καὶ εὐπορία τις ἂν ἅπασι γένοιτο κοινή. ὃ δέ μοι πλείστην ἀθυμίαν ἁπάντων παρέσχηκεν, ἐρῶ πρὸς ὑμᾶς, καὶ οὐκ ἀποκρύψομαι· ὅτι πολλῶν, καὶ καλῶν, καὶ μεγάλων ὄντων τούτων ἁπάντων, τῶν μὲν ἄλλων οὐδενὸς οὐδεὶς μέμνηται· τοῖν δυοῖν δ' ὀβολοῖν ἅπαντες. καίτοι τοὺς μὲν οὐκ ἔστι πλείονος ἢ δυοῖν ὀβολοῖν ἀξίους εἶναι, τὰ δ' ἄλλα, ἃ μετὰ τούτων εἶπον, τῶν βασιλέως ἄξιά ἐστι χρημάτων· πόλιν τοσούτους ὁπλίτας ἔχουσαν, καὶ τριήρεις, καὶ ἱππέας, καὶ χρημάτων πρόσοδον, συντετάχθαι, καὶ παρεσκευάσθαι. τί οὖν, φαίη τις ἄν, ταῦτα νῦν λέγω; ὅτι φημὶ δεῖν ὑμᾶς, ἐπειδὴ τὸ μὲν ἅπαντας μισθοφορεῖν δυσχεραίνουσί τινες, τὸ δὲ συντεταχθῆναι καὶ παρασκευασθῆναι παρὰ πάντων χρήσιμον εἶναι δοκιμάζεται, ἐντεῦθεν ἄρξασθαι τοῦ πράγματος, καὶ προθεῖναι περὶ τούτων τῷ βουλομένῳ γνώμην ἀποφήνασθαι. ὡς οὕτως ἔχει. ἐὰν μὲν ὑμεῖς νῦν πεισθῆτε, τούτων καιρὸν εἶναι νομίσαντες, ὅταν εἰς χρείαν αὐτῶν ἔλθητε, ἕτοιμα ὑπάρξει. ἐὰν δ' ἀκαιρίαν ἡγησάμενοι παρίδητε, ὅταν δέῃ χρῆσθαι, τότ' ἀναγκασθήσεσθε παρασκευάζεσθαι. ἤδη δέ τις εἶπεν, ὦ ἄνδρες Ἀθηναῖοι, ποὺ λέγων, οὐχ ὑμῶν τῶν πολλῶν, ἀλλὰ τῶν διαρρήγνυμένων, εἰ ταῦτα γενήσεται· τί δ' ἡμῖν ἀπὸ τῶν Δημοσθένους λόγων ἀγαθὸν γέγονεν; ὃς παρελθὼν ὑμῶν, ὅταν αὐτῷ δόξῃ, ἐνέπλησε τὰ ὦτα λόγων, καὶ διέσυρε τὰ παρόντα, καὶ τοὺς προγόνους ἐπῄνεσε,

Digitized by Google

καὶ μετεωρίσας, καὶ φυσήσας ὑμᾶς, κατέβη. ἐγὼ δ' εἰ μὲν ὑμᾶς δυναίμην ὧν λέγω τι πεῖσαι, τοιγαροῦν ἂν οἶομαι τὴν πόλιν πρᾶξαι ἀγαθά, ὥστ' εἰ λέγειν νῦν ἐπιχειρήσαιμι, πολλοὺς ἂν ἀπιστῆσαι, ὡς μείζοσιν, ἢ δυνατοῖς. οὐ μὴν οὐδὲ τοῦτο μικρὸν ὠφελεῖν οἶομαι, εἰ τὰ βέλτιστα ἀκούειν ὑμᾶς συνεθίζω· δεῖ γάρ, ὦ ἄνδρες ἀθηναῖοι, τὸν βουλόμενόν τι ποιῆσαι τὴν πόλιν ὑμῶν ἀγαθόν, τὰ ὦτα πρῶτον ὑμῶν ἰάσασθαι· διέφθαρται γάρ· οὕτω πολλὰ καὶ ψευδῆ, καὶ πάντα μᾶλλον, ἢ τὰ βέλτιστα, ἀκούειν συνείθισθε· οἷον, (ὅπως δὲ μὴ θορυβήσῃ μοι μηδεὶς, πρὶν ἂν ἅπαντα εἴπω·) ἀνέῳξέν τινες πρώην δήπου τὸν ὀπισθόδομον. οὐκοῦν οἱ παριόντες ἅπαντες, τὸν δῆμον καταλελῦσθαι, τοὺς νόμους οὐκ ἔτ' εἶναι, τοιαῦτα, ἔλεγον. καίτοι, ὦ ἄνδρες ἀθηναῖοι, (καὶ σκοπεῖτε, ἂν ἀληθῆ λέγω,) οἱ μὲν ταῦτα ποιοῦντες ἄξια ἐποίουν θανάτου· ὁ δῆμος δ' οὐ διὰ τούτων καταλύεται. πάλιν κώπας τις ὤφειλετο· μαστιγοῦν, στρεβλοῦν, πάντες ἐβόων, λέγοντες καταλύεσθαι τὸν δῆμον. ἐγὼ δὲ τί φημί; τὸν μὲν ὑφαιρούμενον θανάτου ποιεῖν ἄξια, ὥσπερ ἐκεῖνοι· τὸν δῆμον δ' οὐ διὰ τούτων καταλύεσθαι. ἀλλὰ πῶς καταλύεται, οὐδεὶς λέγει, οὐδὲ παῤῥησιάζεται. ἐγὼ δὲ φράσω· ὅταν ὑμεῖς, ὦ ἄνδρες ἀθηναῖοι, φαῦλοι ἡγμένοι πολλοὶ, καὶ ἄποροι, καὶ ἄοπλοι, καὶ ἀσύντακτοι, καὶ μὴ τὰ αὐτὰ γινώσκοντες ἦτε, καὶ μήτε στρατηγὸς, μήτ' ἄλλος μηδεὶς, ὃν ἂν ὑμεῖς ψηφεσησθε, φροντίζῃ· καὶ ταῦτα μηδεὶς λέγειν ἐθέλῃ,

Digitized by Google

μηδ' ἐπανορθοῦν, μηδ' ὅπως παύσεται τοιαῦτα ὄντα πράττῃ, ὃ νυνὶ συμβαίνει. καὶ νὴ Δία, ὦ ἄνδρες Ἀθηναῖοι, ἕτεροί γε λόγοι παρεῤῥύηκασι πρὸς ὑμᾶς ψευδεῖς, καὶ πολλὰ τὴν πολιτείαν βλάπτοντες, οἷον· ἐν τοῖς δικαστηρίοις ὑμῖν ἐστὶν ἡ σωτηρία, καί· δεῖ τῇ ψήφῳ τὴν πολιτείαν ὑμᾶς φυλάττειν. ἐγὼ δ' οἶδ', ὅτι ταῦτα μὲν ὑμῖν τὰ δικαστήρια τῶν πρὸς ἀλλήλους δικαίων ἐστὶ κοινά· ἐν δὲ τοῖς ὅπλοις δεῖ κρατεῖν τῶν ἐχθρῶν· καὶ διὰ τούτων ἐστὶν ἡ σωτηρία τῆς πολιτείας. οὐ γὰρ τὸ ψηφίσασθαι τοῖς ἐν τοῖς ὅπλοις ποιήσει τὸ νικᾶν· ἀλλ' οἷ μετὰ τούτων κρατοῦντες τοὺς ἐχθροὺς, τοῦ καὶ ψηφίζεσθαι, καὶ ἄλλο, εἴ τι βούλεσθε, ποιεῖν, ὑμῖν ἐξουσίαν καὶ ἄδειαν παρασκευάσουσι. δεῖ γὰρ, ἐν μὲν τοῖς ὅπλοις φοβεροὺς, ἐν δὲ τοῖς δικαστηρίοις φιλανθρώπους εἶναι. εἰ δέ τῳ δοκῶ μείζους, ἢ κατ' ἐμαυτὸν, λέγειν λόγους, αὐτὸ τοῦτο ὀρθῶς ἔχειν αὐτῷ δοκῶ· τὸν γὰρ ὑπὲρ τηλικαύτης πόλεως ῥηθησόμενον λόγον, καὶ τοιούτων πραγμάτων, παντὸς ἑνὸς τοῦ λέγοντος ἀεὶ μείζω φαίνεσθαι δεῖ, καὶ τῆς ἀξίας τῆς ὑμετέρας ἐγγὺς εἶναι, μὴ τῆς τοῦ λέγοντος. ὅτι δ' οὐδεὶς τῶν ὑφ' ὑμῶν τιμωμένων ταῦτα λέγει, τὰς προφάσεις ἐγὼ διέξειμι ὑμῖν· οἱ μὲν πρὸς ἀρχαιρεσίας, καὶ ταύτην τὴν τάξιν προσιόντες, δοῦλοι τῆς ἐπὶ τῷ χειροτονεῖσθαι χάριτος περιέρχονται, τιλεσθῆναι στρατηγὸς ἕκαστος σπουδάζων, οὐκ ἀνδρὸς ἔργον οὐδὲν πρᾶξαι, εἰ δέ τις καὶ τοιοῦτός ἐστιν, οἷος ἐγχειρεῖν ἔργῳ τῳ, νῦν μὲν ἡγεῖται, τὴν τῆς πόλεως δόξαν ἀφορμὴν

ἔχων καὶ τοῦνομα, τῆς τῶν ἐναντιουσομένων ἐρημίας ἀπολαύσειν, τὰς δ' ἐλπίδας ὑμῖν ὑποτείνων, ἄλλο δ' οὐδέν, κληρονομήσειν αὐτὰς τῶν ὑμετέρων ἀγαθῶν. ὅπερ ἐστίν. ἂν δ' ὑμεῖς δι' ὑμῶν αὐτῶν ἕκαστα πράττητε, τὸ ἴσον τοῖς ἄλλοις, ὥσπερ τῶν ἔργων αὐτόν, οὕτω καὶ τῶν ἐκ τούτων ἕξειν. οἱ δὲ πολιτευόμενοι, καὶ περὶ ταῦτ' ὄντες, τὸ τὰ βέλτιστα λέγειν ἡμῖν ἀφέντες, προσκεχωρήκασι πρὸς τούτους· καὶ πρότερον μὲν κατὰ συμμορίας εἰσεφέρετε· νῦν δὲ πολιτεύεσθε κατὰ συμμορίας. ῥήτωρ ἡγεμὼν, καὶ στρατηγὸς ὑπὸ τούτῳ· καὶ οἱ βοησόμενοι μυθ' ἑκατέρων, τριακόσιοι· οἱ δ' ἄλλοι προσνενέμησθε· οἱ μὲν, ὡς τούτους· οἱ δ', ὡς ἐκείνους. τοιγαροῦν ὑμῖν περίεστιν ἐκ τούτων, ὁ δεῖνα χαλκοῦς, καὶ ὁ δεῖν' εὐδαίμων, εἷς ἢ δύο, ὑπὲρ τὴν πόλιν· οἱ δ' ἄλλοι μάρτυρες τῆς τούτων εὐδαιμονίας πάθησθε, τῆς καθ' ἡμέραν ῥᾳθυμίας, πολλὴν καὶ μεγάλην ὑπάρχουσαν ὑμῖν εὐδαιμονίαν τούτοις προέμενοι. καίτοι σκέψασθε, ὅπως ἐπὶ τῶν προγόνων ταῦτ' εἶχεν· οὐ γὰρ ἀλλοτρίοις ὑμῖν παραδείγμασι χρησαμένους, ἀλλ' οἰκείοις, ἔξεσθ', ἃ προσήκει πράττειν, εἰδέναι. ἐκεῖνοι Θεμιστοκλέα τὸν τὴν ἐν Σαλαμῖνι ναυμαχίαν στρατηγήσαντα, καὶ Μιλτιάδην τὸν ἡγούμενον Μαραθῶνι, καὶ πολλοὺς ἄλλους, οὐκ ἴσα τοῖς νῦν στρατηγοῖς ἀγαθὰ εἰργασμένους, οὐ μὰ Δί', οὐ χαλκοῦς ἱστασαν, οὐδ' ὑπερηγάπων· ἀλλ', ὡς οὐδὲν αὐτῶν κρείττους ὄντας, οὕτως ἐτίμων· καὶ γάρ τοι τῶν ἔργων οὐδενός, ὦ ἄνδρες Ἀθη-

Digitized by Google

ναῖοι, τῶν τότ' ἀπεστέρησαν ἑαυτοὺς, οὐδ' ἐστὶν οὐδεὶς, ὅστις ἂν εἴποι τὴν ἐν Σαλαμῖνι ναυμαχίαν Θεμιστοκλέους, ἀλλ' Ἀθηναίων· οὐδὲ τὴν ἐν Μαραθῶνι μάχην Μιλτιάδου, ἀλλὰ τῆς πόλεως· νῦν δὲ πολλοὶ τοῦτο λέγουσιν, ὡς Κέρκυραν εἶλε Τιμόθεος, καὶ τὴν μάχην κατέκοψεν Ἰφικράτης, καὶ τὴν περὶ Νάξον ἐνίκα ναυμαχίαν Χαβρίας· δοκεῖτε γὰρ αὐτοὶ τῶν ἔργων τούτων παραχωρεῖν, τῶν τιμῶν ταῖς ὑπερβολαῖς, ἃς διδώκατε ἐπ' αὐτοῖς, ἑκάστῳ τούτων. τὰς μὲν δὴ πολιτικὰς δωρεὰς οὗτος ἐκεῖνοί τε καλῶς ἔνεμον, καὶ ὑμεῖς οὐκ ὀρθῶς· τὰς δὲ τῶν ξένων πῶς; ἐκεῖνος Μένωνι τῷ φαρσαλίῳ, δώδεκα μὲν τάλαντα ἀργυρίου δόντι πρὸς τὸν ἐπ' Ἠιόνι τῇ πρὸς Ἀμφιπόλει πόλεμον, διακοσίοις δ' ἱππεῦσι πενέσταις ἰδίοις βοηθήσαντι, οὐκ ἐψηφίσαντο πολιτείαν, ἀλλ' ἀτέλειαν ἔδοσαν μόνον. καὶ πρότερον τούτου, Περδίκκᾳ, τῷ κατὰ τὴν τοῦ βαρβάρου ποτ' ἐπιστρατείαν βασιλεύοντι Μακεδονίας, τοὺς ἐπαχθοῦντας ἐκ Πλαταιῶν τῶν βαρβάρων ἀπὸ τῆς ἤττης διαφθείραντι, καὶ τέλειον τἀτύχημα ποιήσαντι τῷ βασιλεῖ, οὐκ ἐψηφίσαντο πολιτείαν, ἀλλ' ἀτέλειαν ἔδοσαν μόνον, μεγάλην, οἶμαι, καὶ τιμίαν καὶ σεμνὴν τὴν αὑτῶν πατρίδα ἡγούμενοι, καὶ πάσης μείζονα εὐεργεσίας. νῦν δ', ὦ ἄνδρες Ἀθηναῖοι, φθόρους ἀνθρώπους οἰκότριβας, οἰκοτρίβων τιμὴν, ὥσπερ ἄλλου του τῶν ὠνίων, λαμβάνοντες, ποιεῖσθε πολίτας. ταῦτα δ' ὑμῖν ἐπελήλυθε πράττειν, οὐχ ὅτι τὰς φύσεις χείρους ἐστὲ τῶν προγόνων, ἀλλ' ὅτι, τοῖς μὲν ἐφ'

Digitized by Google

ἑαυτοῖς παρειστήκει μέγα φρονεῖν· ὑμῶν δ', ὦ ἄνδρες Ἀθηναῖοι, περιῄρηται τοῦτο. ἔστι δ' οὐδέποτ', οἶμαι, δυνατὸν, μικρὰ καὶ φαῦλα πράττοντας μέγα καὶ νεανικὸν φρόνημα λαβεῖν, ὥσπερ οὐδὲ καλὰ καὶ λαμπρὰ πράττοντας μικρὸν καὶ ταπεινὸν φρονεῖν· ὁποῖ' ἄττα γὰρ ἂν τὰ ἐπιτηδεύματα τῶν ἀνθρώπων ᾖ, τοιοῦτον ἀνάγκη καὶ τὸ φρόνημ' ἔχειν. σκέψασθε δέ, ἃ τις κεφάλαια ἂν ἔχοι τῶν πραγμάτων εἰπεῖν περὶ τῶν τε ἐκείνοις πεπραγμένων, καὶ τῶν ὑμῖν, ἆρ' ὑμῶν αὐτῶν ἐκ τούτων γε δυνήσεσθε κρείττους γενέσθαι. πέντε μὲν τοίνυν καὶ τετταράκοντα ἔτη τῶν ἑλλήνων ἦρξαν ἑκόντων ἐκεῖνοι: πλείω δ' ἢ μύρια τάλαντα εἰς τὴν ἀκρόπολιν συνήγαγον· πολλὰ δὲ καὶ καλὰ καὶ πεζῇ, καὶ ναυμαχοῦντες, ἔστησαν τρόπαια, ἐφ' οἷς ἔτι καὶ νῦν φιλοτιμούμεθα. καίτοι ταῦτα νομίζετε αὐτοὺς στῆσαι, οὐχ ἵνα θαυμάζωμεν μόνον ἡμεῖς αὐτὰ θεωροῦντες, ἀλλ' ἵνα καὶ μιμώμεθα τὰς τῶν ἀναθέντων ἀρετάς. ἐκεῖνοι μὲν δὴ ταῦτα· ἡμεῖς δ', ὅσης ἅπαντες ὁρᾶτε, ἐρημίας ἐπειλημμένοι, σκέψασθε εἰ παραπλήσια. οὐ πλείω μὲν ἢ χίλια καὶ πεντακόσια τάλαντα ἀνήλωται μάτην εἰς τοὺς τῶν ἑλλήνων ἀπόρους; ἐξανήλωνται δὲ οἵ τε ἴδιοι πάντες οἶκοι, καὶ τὰ κοινὰ τῇ πόλει, καὶ τὰ παρὰ τῶν συμμάχων; οὓς δ' ἐν τῷ πολέμῳ συμμάχους ἐκτησάμεθα, οὗτοι νῦν ἐν τῇ εἰρήνῃ ἀπολώλασιν; ἀλλὰ νὴ Δία, ταῦτα μόνον τότ' εἶχε βέλτιον, ἢ νῦν, τὰ δ' ἄλλα χεῖρον; πολλοῦ γε καὶ δεῖ. ἀλλ', ὅ, τι βούλεσθε, ἐξετάσωμεν; οἰκοδομήματα μέν γε καὶ

Digitized by Google

κόσμον τῆς πόλεως, καὶ ἱερῶν, καὶ λιμένων, καὶ τῶν ἀκολούθων τούτοις, τοιοῦτον καὶ τοσοῦτον κατέλιπον ἐκεῖνοι, ὥστε μηδενὶ τῶν ἐπιγενομένων ὑπερβολὴν λελεῖφθαι· προπύλαια ταῦτα, ὦ παρθενών, νεώσοικοι, στοαί· τἄλλα, οἷς ἐκεῖνοι κοσμήσαντες τὴν πόλιν ἡμῖν παρέδωκαν· τὰς δ' ἰδίας οἰκίας τῶν ἐν δυνάμει τότε γενομένων οὕτω μετρίας, καὶ τῷ τῆς πολιτείας ὀνόματι ἀκολούθους, ὥστε τὴν Θεμιστοκλέους, καὶ τὴν Κίμωνος, καὶ τὴν Ἀριστείδου, καὶ Μιλτιάδου, καὶ τῶν τότε λαμπρῶν οἰκίαν, εἴ τις ἄρ' οἶδεν ὑμῶν ὁποία ποτ' ἐστὶν, ὁρᾷ τῆς τοῦ γείτονος οὐδὲν σεμνοτέραν οὖσαν. νῦν δ', ὦ ἄνδρες Ἀθηναῖοι, δημοσίᾳ μὲν ἡ πόλις ἡμῶν τὰς ὁδοὺς ἀγαπᾷ κατασκευάζουσα, καὶ κρήνας, καὶ κοσμάματα, καὶ λήρους. καὶ οὐ τοῖς εἰσηγησαμένοις ταῦτ' ἐπιτιμῶ· πολλοῦ γε καὶ δέω· ἀλλ' ὑμῖν, εἰ ταῦτα ἱκανὰ ὑμῖν αὐτοῖς ὑπολαμβάνετε εἶναι διοικεῖν· ἰδίᾳ δ', οἱ τῶν κοινῶν ἐπὶ τῷ γεγενημένοι, οἱ μὲν τῶν δημοσίων οἰκοδομημάτων σεμνοτέρας τὰς ἰδίας οἰκίας κατεσκευάκασιν, οὐ μόνον τῶν πολλῶν ὑπερηφανωτέρας· οἱ δὲ, γῆν συνεωνημένοι, γεωργοῦσιν, ὅσην οὐδ' ὅναρ ἤλπισαν πώποτε. τούτων δ' αἴτιον πάντων, ὅτι τότε μὲν ὁ δῆμος ἦν δεσπότης, καὶ κύριος ἁπάντων, καὶ ἀγαπητὸν ἦν παρ' ἐκείνου τῶν ἄλλων ἑκάστῳ καὶ τιμῆς, καὶ ἀρχῆς, καὶ ἀγαθοῦ τινος μεταλαμβάνειν· νυνὶ δὲ τοὐναντίον· κύριοι μὲν τῶν ἀγαθῶν οὗτοι, καὶ δι' τούτων ἅπαντα πράττεται· ὁ δὲ δῆμος ἐν ὑπηρέτου καὶ προσθήκης μέρει· καὶ ὑμεῖς ἀγαπᾶτε, ἂν

τι αὐτοὶ μεταδιδῶσι, λαμβάνοντες. τοιγαροῦν ἐκ τούτων τοιαῦτα τὰ πράγματα τῆς πόλεώς ἐστιν, ὥστε εἴ τις ἀναγνοίη τὰ ψηφίσματα ὑμῶν, καὶ τὰς πράξεις ἐφεξῆς διέλθοι, οὐδ' ἂν εἷς πιστεύσειε τῶν αὐτῶν εἶναι ταῦτα κἀκεῖνα· οἷον· ἃ πρὸς τοὺς καταράτους μεγαρέας ἐψηφίσασθε, ἀποτιμωμένους τὴν ὀργάδα, ἐξιέναι, κωλύειν, μὴ ἐπιτρέπειν· ἃ πρὸς φλιασίους, ὅτε ἐξέπεσον τὸ ἔναγχος, βοηθεῖν, μὴ ἐπιτρέπειν τοῖς σφαγεῦσι, τῶν ἐν Πελοποννήσῳ τοὺς βουλομένους παρακαλεῖν. ἅπαντα καλά, ὦ ἄνδρες ἀθηναῖοι, ταῦτα καὶ δίκαια καὶ τῆς πόλεως ἄξια· τὰ δ' ἔργα ἀπὸ τούτων οὐδαμοῦ. οὐκοῦν τὴν μὲν ἀπέχθειαν διὰ τῶν ψηφισμάτων ἐκφέρεσθε· τῶν δ' ἔργων οὐδενὸς κύριοι γίγνεσθε· τὰ μὲν γὰρ ψηφίσματα πρὸς τὸ τῆς πόλεως ἀξίωμα ψηφίζεσθε· τὴν δύναμιν δ' οὐκ ἀκόλουθον, ὧν ψηφίζεσθε, ἔχετε. ἐγὼ δὲ παραινέσαιμ' ἂν ὑμῖν· (καί μοι μηδεὶς ὀργισθῇ·) ἢ ἔλαττον φρονεῖν καὶ τὰ ὑμέτερα αὐτῶν ἀγαπᾶν πράττοντας, ἢ μείζω δύναμιν παρασκευάζεσθαι. εἰ μὲν οὖν σιφνίοις, ἢ κυθνίοις, ἢ τισὶν ἄλλοις τοιούτοις οὖσι συνῆδειν ὑμῖν, ἔλαττον φρονεῖν συνεβούλευον ἄν· ἐπειδὴ δ' ἔστ' ἀθηναῖοι, τὸ τὴν δύναμιν παρασκευάζεσθαι παραινῶ· αἰσχρὸν γάρ, ὦ ἄνδρες ἀθηναῖοι, αἰσχρόν, λιπεῖν τὴν τοῦ φρονήματος τάξιν, ἣν ὑμῖν οἱ πρόγονοι παρέδωκαν. πρὸς δὲ τούτοις, οὐδ' ἐστὶν ἐφ' ὑμῖν, οὐδ' ἂν ἀποστῆναι τῶν ἑλληνικῶν βούλησθε· πολλὰ γὰρ ὑμῖν ἐκ παντὸς τοῦ χρόνου πέπρακται· καὶ τοὺς μὲν φίλους τοὺς

Digitized by Google

ὑπάρχοντας αἰσχρὸν προσθαι· τοῖς δ' οὖσιν ἐχθροῖς οὐκ ἔνι πιστεῦσαι, καὶ μεγάλους ἐᾶσαι γενέσθαι. ὅλως δ' ὅπερ οἱ πολιτευόμενοι πεπόνθασι πρὸς ὑμᾶς, οἷς οὐκ ἔνεστ' αὐτοῖς, ὅταν βούλωνται, παύσασθαι, τοῦτο καὶ ὑμῖν περιέστηκε. πεπολίτευσθε γὰρ ἐντοῖς ἔλλησιν. ἔστι δ', ὦ ἄνδρες ἀθηναῖοι, κεφάλαιον ἁπάντων τῶν εἰρημένων· οὐδέποθ' ὑμᾶς οἱ λέγοντες, οὔτε πονηροὺς, οὔτε χρηστοὺς ποιήσουσιν· ἀλλ' ὑμεῖς τούτους, ὁποίους ἂν βούλησθε· οὐ γὰρ ὑμεῖς, ὧν οὗτοι βούλονται, στοχάζεσθε, ἀλλ' οὗτοι, ὧν ἂν ὑμᾶς ἐπιθυμεῖν οἴωνται. ὑμᾶς οὖν ὑπάρξαι δεῖ χρηστὰ βουλομένους, καὶ πάνθ' ἕξει καλῶς· ἢ γὰρ οὐδεὶς ἐρεῖ φαῦλον οὐδέν, ἢ οὐδὲν αὐτῷ πλέον ἔσται, μὴ ἔχοντι τοὺς πεισομένους.

ΛΙΒΑΝΙΟΥ ΤΠΟΘΕΣΙΣ ΤΟΥ ΠΕΡΙ ΣΥΜΜΟΡΙΩΝ ΛΟΓΟΥ.

Φήμης γενομένης, τὸν περσῶν βασιλέα παρασκευάζεσθαι στρατεύειν ἐπὶ τοὺς ἕλληνας, ὁ μὲν τῶν ἀθηναίων δῆμος κεκίνηται, καὶ συγκαλεῖν ἄρχεται τοὺς ἕλληνας, καὶ τὸν πόλεμον ἐκφέρειν ἤδη. ὁ δὲ Δημοσθένης συμβουλεύει μὴ προεξανίστασθαι, ἀλλὰ ἀναμένειν τὸν βασιλέα νεωτερίσαι. νῦν μὲν γὰρ, φησὶν, οὐ πείσομεν τοὺς ἕλληνας συμμαχεῖν ἡμῖν, ἐπ' ἀδείας εἶναι δοκοῦντας· τότε δὲ αὐτοὺς ὁ κίνδυνος.

Digitized by Google

αὐτος συστήσεσθαι. παραινεῖ τοίνυν ἡσυχάζοντας συντάξασθαι, καὶ πρὸς τὸν πόλεμον παρασκευάσασθαι καὶ δὴ καὶ διέξεισιν, ὃν τρόπον ἂν συνταχθεῖεν· ὅθεν καὶ περὶ συμμοριῶν ὁ λόγος ἐπιγράφεται· συμμορία γὰρ παρὰ τοῖς ἀττικοῖς, τὸ τῶν λειτουργούντων σύνταγμα.

ΔΗΜΟΣΘΕΝΟΥΣ

Θ ΠΕΡΙ ΣΥΜΜΟΡΙΩΝ ΛΟΓΟΣ.

Οἱ μὲν ἐπαινοῦντες, ὦ ἄνδρες ἀθηναῖοι, τοὺς προγόνους ὑμῶν, λόγον εἰπεῖν μοι δοκοῦσι προαιρεῖσθαι κεχαρισμένον, οὐ μὴν συμφέροντά γ' ἐκείνοις, οὓς ἐγκωμιάζουσι, ποιεῖν· περὶ γὰρ πραγμάτων ἐπιχειροῦντες λέγειν, ὧν οὐδ' ἂν εἷς ἀξίως ἐφικέσθαι δύναιτο τῷ λόγῳ, αὐτοὶ μὲν τοῦ δοκεῖν εὖ λέγειν δόξαν ἐκφέρονται· τὴν δ' ἐκείνων ἀρετὴν ἐλάττω τῆς ὑπειλημμένης παρὰ τοῖς ἀκούουσι φαίνεσθαι ποιοῦσιν. ἐγὼ δ' ἐκείνων μὲν ἔπαινον τὸν χρόνον ἡγοῦμαι μέγιστον εἶναι, οὗ πολλοῦ γεγενημένου, μείζω τῶν ὑπ' ἐκείνων πραχθέντων οὐδένες ἄλλοι παραδείξασθαι δεδύνηνται. αὐτὸς δὲ πειράσομαι τὸν τρόπον εἰπεῖν, ὃν ἄν μοι δοκῆτε μάλιστα [δύνασθαι] παρεσκευάσθαι· καὶ γὰρ οὕτως ἔχει· εἰ μὲν ἡμεῖς ἅπαντες [οἱ μέλλοντες] λέγειν δεινοὶ φανείημεν ὄντες, οὐδὲν ἂν τὰ ὑμέτερα εὖ οἶδ' ὅτι βέλτιον σχοίη· εἰ δὲ

παρελθὼν εἰς ὁστισοῦν δύναιτο διδάξαι καὶ πεῖσαι, τίς παρασκευὴ, καὶ πόση, καὶ πόθεν περισθεῖσα, χρήσιμος ἔσται νῦν τῇ πόλει, πᾶς ὁ παρὼν φόβος λέλυται. ἐγὼ δὲ τοῦτ', ἂν ἄρ' οἷός τε ὦ, πειράσομαι ποιῆσαι, μικρὰ προειπὼν ὑμῖν, ὡς ἔχω γνώμης περὶ τῶν πρὸς βασιλέα. ἐγὼ νομίζω κοινὸν ἐχθρὸν ἁπάντων τῶν ἑλλήνων εἶναι βασιλέα· οὐ μὴν διὰ ταῦτα παραινέσαιμ' ἂν μόνοις τῶν ἄλλων ὑμῖν πόλεμον πρὸς αὐτὸν ἄρασθαι· οὐδὲ γὰρ αὐτοὺς ὁρῶ τοὺς ἕλληνας κοινοὺς ἀλλήλοις ὄντας φίλους· ἀλλ' ἐνίους μᾶλλον ἐκείνῳ πιστεύοντας, ἤ τισιν αὐτῶν. ἐκ δὴ τούτων, τοιούτων ὄντων, νομίζω συμφέρειν ὑμῖν τὴν ἀρχὴν τοῦ πολέμου τηρεῖν, ὅπως δικαία γενήσεται· παρασκευάζεσθαι δ', ἃ προσήκει, πάντα, καὶ τοῦθ' ὑποκεῖσθαι τῇ γνώμῃ· ἡγοῦμαι γὰρ, ὦ ἄνδρες ἀθηναῖοι, τοὺς ἕλληνας, εἰ μὲν ἐναργές τι γένοιτο καὶ σαφὲς, ὡς βασιλεὺς αὐτοῖς ἐπιχειρεῖ, καὶ συμμαχήσειν, καὶ μεγάλην χάριν ἕξειν τοῖς πρὸ αὐτῶν, καὶ μετ' αὐτῶν ἐκεῖνον ἀμυνομένοις. εἰ δ' ἔτι ἀδήλου τούτου καθεστηκότος, προαπεχθησόμεθα ἡμεῖς, δέδια, ὦ ἄνδρες ἀθηναῖοι, μὴ τούτοις μετ' ἐκείνου πολεμεῖν ἀναγκασθῶμεν, ὑπὲρ ὧν προνοούμεθα· ὁ μὲν γὰρ ἐπισχὼν ἂν, ὧν ὥρμηκεν, εἰ ἄρ' ἐγχειρεῖν ἔγνωκε τοῖς ἕλλησι, χρήματα δώσει τισὶν αὐτῶν, καὶ φιλίαν προτενεῖται. οἱ δὲ τοὺς ἰδίους πολέμους ἐπανορθώσασθαι βουλόμενοι, καὶ τοῦτον τὸν νοῦν ἔχοντες, τὴν κοινὴν ἁπάντων σωτηρίαν παρόψονται. εἰς δὲ τὴν ταραχὴν ταύτην καὶ τὴν ἀγνω-

Digitized by Google

μοσθένην παραινῶ μὴ προαθεῖναι τὴν πόλιν ἡμῶν· οὐδὲ γὰρ ἐπ' ἴσης ὁρῶ τοῖς ἐ ἄλλοις Ἕλλησι, καὶ ἡμῖν, περὶ τῶν πρὸς τὸν βασιλέα τὴν βουλὴν οὖσαν· ἀλλ' ἐπαίνων μὲν πολλοῖς ἐνθέχεσθαί μοι δοκεῖ, τῶν ἰδίᾳ τι συμφερόντων διοικουμένοις, τῶν ἄλλων Ἑλλήνων ἀμελῆσαι· ὑμῖν δ', οὐδ' ἀδικουμένοις, παρὰ τῶν ἀδικούντων καλόν ἐστι λαβεῖν ταύτην τὴν δίκην, ἐᾶσαί τινας αὐτῶν ὑπὸ τῷ βαρβάρῳ γενέσθαι. ὅτι δ' οὕτω ταῦτ' ἔχει, σκεπτέον ἐστὶν, ὅπως μήθ' ἡμεῖς ἐν πολέμῳ γενησόμεθα οὐκ ἴσῳ, μήτ' ἐκεῖνος, ὃν ἡμεῖς ἐπιβουλεύειν ἡγούμεθα τοῖς Ἕλλησι, τὴν τοῦ φίλος αὐτοῖς [δοκεῖν] εἶναι πίστιν λήψεται. πῶς οὖν ταῦτ' ἔσται; ἂν ἡ μὲν δύναμις τῆς πόλεως ἐξητασμένη, καὶ παρεσκευασμένη πᾶσιν ἦ φανερά, φαίνηται δὲ δίκαια ἐπὶ ταύτῃ φρονεῖν αἱρουμένη· τοῖς δὲ θρασυνομένοις καὶ σφόδρα ἑτοίμως πολεμεῖν κελεύουσιν ἐκεῖνο λέγω, ὅτι οὐκ ἔστι χαλεπόν, οὔθ', ὅταν βουλεύεσθαι δέῃ, δόξαν ἀνδρίας λαβεῖν, οὔθ', ὅταν κίνδυνός τις ἐγγὺς ᾖ, δεινὸν εἶπεῖν φανῆναι· ἀλλ' ἐκεῖνο καὶ χαλεπόν, καὶ προσῆκον, ἐπὶ μὲν τῶν κινδύνων τὴν ἀνδρίαν ἐπιδείκνυσθαι· ἐν δὲ τῷ συμβουλεύειν φρονιμώτερα τῶν ἄλλων εἰπεῖν ἔχειν. ἐγὼ δ', ὦ ἄνδρες Ἀθηναῖοι, νομίζω, τὸν μὲν πόλεμον τὸν πρὸς βασιλέα χαλεπὸν τῇ πόλει· τὸν δ' ἀγῶνα τὸν ἐκ τοῦ πολέμου ῥᾴδιον ἂν σύμβαντα· διὰ τί; ὅτι τοὺς μὲν πολέμους ἅπαντας ἀναγκαίως ἡγοῦμαι τριηρῶν καὶ χρημάτων καὶ τόπων δεῖσθαι· ταῦτα δὲ πάντα ἀφθονώτερα ἐκεῖνον ἔχοντα ἡμῶν εὑρίσκω-

τοὺς δ' ἀγῶνας οὐδενὸς οὕτω τῶν ἄλλων ὁρῶ δεομένους, ὡς ἀγαθῶν ἀνδρῶν· τούτους δ' ἡμῖν, καὶ τοῖς μεθ' ἡμῶν κινδυνεύουσι, πλείους ὑπάρχειν νομίζω. τὸν μὲν δὴ πόλεμον διὰ ταῦτα παραινῶ μηδ' ἐξ ἑνὸς τρόπου προτέρους ἀνελέσθαι· ἐπὶ δὲ τὸν ἀγῶν' ὀρθῶς φημὶ παρεσκευασμένους ὑπάρχειν χρῆναι. εἰ μὲν οὖν ἕτερος ἦν τις τρόπος δυνάμεως, ᾧ τοὺς βαρβάρους οἷόν τε ἦν ἀμύνασθαι· ἕτερος δέ τις, ᾧ τοὺς Ἕλληνας· εἰκότως ἂν ἴσως φανεροὶ πρὸς ἐκεῖνον ἐγιγνόμεθ' ἀντιτατόμενοι· ἐπεὶ δὲ πάσης παρασκευῆς ἐστὶν ὁ αὐτὸς τρόπος, καὶ δεῖ τὰ αὐτὰ εἶναι κεφάλαια τῆς δυνάμεως, τοὺς ἐχθροὺς ἀμύνασθαι δύνασθαι, τοῖς οὖσι συμμάχοις βοηθεῖν, τὰ ὑπάρχοντ' ἀγαθὰ σώζειν· τί, τοὺς ὁμολογοῦντας ἐχθροὺς ἔχοντες, ἑτέρους ζητοῦμεν; ἀλλ' οὐ παρασκευαζόμεθα μὲν πρὸς τούτους, ἀμυνόμεθα δὲ κἀκεῖνον, ἐὰν ἡμᾶς ἀδικεῖν ἐπιχειρῇ; καὶ νῦν μέν γε καλεῖτε πρὸς ὑμᾶς αὐτοὺς τοὺς Ἕλληνας· ἐὰν δὲ, ἃ κελεύουσιν οὗτοι, μὴ ποιῆτε, οὐχ ἡδέως ἐκείων ὑμῖν ἐχόντων, πῶς χρὴ προσδοκᾶν τινὰ ὑπακούσεσθαι; ὅτι νὴ Δί' ἀκούσονται παρ' ἡμῶν, ὡς ἐπιβουλεύει βασιλεὺς αὐτοῖς; αὐτοὺς δ' οὐ προορᾶν· ὦ πρὸς τοῦ Διός οἴεσθε τοῦτο; ἐγὼ μὲν γὰρ οὐκ οἶομαι. ἀλλ' οὔπω μείζων οὕτος ἔσθ' ὁ φόβος τῶν πρὸς ὑμᾶς, καὶ πρὸς ἀλλήλους ἐνίοις, διαφορῶν. οὐδὲν οὖν ἀλλ' ἢ ῥαψῳδήσουσιν οἱ πρέσβεις περιιόντες. τότε δὲ, ἆρα, ἃ νῦν οἰόμεθ' ἡμεῖς, πράττηται, οὐδεὶς δήπου τῶν ἁπάντων Ἑλλήνων τηλικοῦτον ἐφ' ἑαυτῷ

Digitized by Google

ἔχων καὶ τοῦνομα, τῆς τῶν ἐναντιουσομένων ἐρημίας ἀπολαύσειν, τὰς δ' ἐλπίδας ὑμῖν ὑποτείνων, ἄλλο δ' οὐδέν, κληρονομήσειν αὐτὰς τῶν ὑμετέρων ἀγαθῶν. ὅπερ ἐστίν. ἂν δ' ὑμεῖς δι' ὑμῶν αὐτῶν ἕκαστα πράττητε, τὸ ἴσον τοῖς ἄλλοις, ὥσπερ τῶν ἔργων αὐτόν, οὕτω καὶ τῶν ἐκ τούτων ἕξειν. οἱ δὲ πολιτευόμενοι, καὶ περὶ ταῦτ' ὄντες, τὸ τὰ βέλτιστα λέγειν ὑμῖν ἀφέντες, προσκεχωρήκασι πρὸς τούτους· καὶ πρότερον μὲν κατὰ συμμορίας εἰσεφέρετε· νῦν δὲ πολιτεύεσθε κατὰ συμμορίας. ῥήτωρ ἡγεμών, καὶ στρατηγὸς ὑπὸ τούτῳ· καὶ οἱ βοησόμενοι μετ' ἐκείνων, τριακόσιοι· οἱ δ' ἄλλοι προσενέμησθε· οἱ μέν, ὡς τούτους· οἱ δ', ὡς ἐκείνους. τοιγαροῦν ὑμῖν παρέστιν ἐκ τούτων, ὁ δεῖνα χαλκοῦς, καὶ ὁ δεῖν' εὐδαίμων, εἷς ἢ δύο, ὑπὲρ τὴν πόλιν· οἱ δ' ἄλλοι μάρτυρες τῆς τούτων εὐδαιμονίας πάθησθε, τῆς καθ' ἡμέραν ῥᾳθυμίας, πολλὴν καὶ μεγάλην ὑπάρχουσαν ὑμῖν εὐδαιμονίαν τούτοις προέμενοι. καίτοι σκέψασθε, ὅπως ἐπὶ τῶν προγόνων ταῦτ' εἶχεν· οὐ γὰρ ἀλλοτρίοις ὑμῖν παραδείγμασι χρησαμένους, ἀλλ' οἰκείοις, ἔξεσθ', ἃ προσήκει πράττειν, εἰδέναι. ἐκεῖνοι Θεμιστοκλέα τὸν τὴν ἐν Σαλαμῖνι ναυμαχίαν στρατηγήσαντα, καὶ Μιλτιάδην τὸν ἡγούμενον Μαραθῶνι, καὶ πολλοὺς ἄλλους, οὐκ ἴσα τοῖς νῦν στρατηγοῖς ἀγαθὰ εἰργασμένους, οὐ μὰ Δί', οὐ χαλκοῦς ἱστασαν, οὐδ' ὑπερηγάπων· ἀλλ', ὡς οὐδὲν αὐτῶν κρείττους ὄντας, οὕτως ἐτίμων· καὶ γάρ τοι τῶν ἔργων οὐδενός, ὦ ἄνδρες Ἀθη-

Digitized by Google

ναῖοι, τῶν τότ' ἀπεστέρησαν ἑαυτούς, οὐδ' ἐστὶν οὐδεὶς, ὅστις ἂν εἴποι τὴν ἐν Σαλαμῖνι ναυμαχίαν Θεμιστοκλέους, ἀλλ' Ἀθηναίων· οὐδὲ τὴν ἐν Μαραθῶνι μάχην Μιλτιάδου, ἀλλὰ τῆς πόλεως· νῦν δὲ πολλοὶ τοῦτο λέγουσιν, ὡς Κέρκυραν εἶλε Τιμόθεος, καὶ τὴν μάχην κατέκοψεν Ἰφικράτης, καὶ τὴν περὶ Νάξον ἐνίκα ναυμαχίαν Χαβρίας· δοκεῖτε γὰρ αὐτοὶ τῶν ἔργων τούτων παραχωρεῖν, τῶν τιμῶν ταῖς ὑπερβολαῖς, ἃς διδώκατε ἐπ' αὐτοῖς, ἑκάστῳ τούτων. τὰς μὲν δὴ πολιτικὰς δωρεὰς οὗτος ἐκεῖνοί τε καλῶς ἔνεμον, καὶ ὑμεῖς οὐκ ὀρθῶς· τὰς δὲ τῶν ξένων πῶς; ἐκεῖνοι Μένωνι τῷ φαρσαλίῳ, δώδεκα μὲν τάλαντα ἀργυρίου δόντι πρὸς τὸν ἐπ' Ἠιόνι τῇ πρὸς Ἀμφιπόλει πόλεμον, διακοσίοις δ' ἱππεῦσι πενέσταις ἰδίοις βοηθήσαντι, οὐκ ἐψηφίσαντο πολιτείαν, ἀλλ' ἀτέλειαν ἔδοσαν μόνον. καὶ πρότερον τούτου, Περδίκκᾳ, τῷ κατὰ τὴν τοῦ βαρβάρου ποτ' ἐπιστρατείαν βασιλεύοντι Μακεδονίας, τοὺς ἐπαχθοῦντας ἐκ Πλαταιῶν τῶν βαρβάρων ἀπὸ τῆς ἤπτης διαφθείραντι, καὶ τέλεον τἀτύχημα ποιήσαντι τῷ βασιλεῖ, οὐκ ἐψηφίσαντο πολιτείαν, ἀλλ' ἀτέλειαν ἔδοσαν μόνον, μεγάλην, οἶμαι, καὶ τιμίαν καὶ σεμνὴν τὴν αὐτῶν πατρίδα ἡγούμενοι, καὶ πάσης μείζονα εὐεργεσίας. νῦν δ', ὦ ἄνδρες Ἀθηναῖοι, φθόρους ἀνθρώπους οἰκότριβας, οἰκοτρίβων τιμὴν, ὥσπερ ἄλλου του τῶν ἀνίων, λαμβάνοντες, ποιεῖσθε πολίτας. ταῦτα δ' ὑμῖν ἐπελήλυθε πράττειν, οὐχ ὅτι τὰς φύσεις χείρους ἐστὲ τῶν προγόνων, ἀλλ' ὅτι, τοῖς μὲν ἐφ'

Digitized by Google

ἑαυτοῖς παρειστήκει μέγα φρονεῖν· ὑμῶν δ', ὦ ἄνδρες Ἀθηναῖοι, περιῄρηται τοῦτο. ἔστι δ' οὐδέποτ', οἶμαι, δυνατὸν, μικρὰ καὶ φαῦλα πράττοντας μέγα καὶ νεανικὸν φρόνημα λάβειν, ὥσπερ οὐδὲ καλὰ καὶ λαμπρὰ πράττοντας μικρὸν καὶ ταπεινὸν φρονεῖν· ὁποῖ' ἄττα γὰρ ἂν τὰ ἐπιτηδεύματα τῶν ἀνθρώπων ᾖ, τοιοῦτον ἀνάγκη καὶ τὸ φρόνημ' ἔχειν. σκέψασθε δέ, ἃ τις κεφάλαια ἂν ἔχοι τῶν πραγμάτων εἰπεῖν περὶ τῶν τε ἐκείνοις πεπραγμένων, καὶ τῶν ὑμῖν, ἂν ἄρ' ὑμῶν αὐτῶν ἐκ τούτων γε δυνήσεσθε κρείττους γενέσθαι. πέντε μὲν τοίνυν καὶ τετταράκοντα ἔτη τῶν ἑλλήνων ἦρξαν ἑκόντων ἐκεῖνοι: πλείω δ' ἢ μύρια τάλαντα εἰς τὴν ἀκρόπολιν συνήγαγον· πολλὰ δὲ καὶ καλὰ καὶ πεζῇ, καὶ ναυμαχοῦντες, ἔστησαν τρόπαια, ἐφ' οἷς ἔτι καὶ νῦν φιλοτιμούμεθα. καίτοι ταῦτὰ νομίζετε αὐτοὺς στῆσαι, οὐχ ἵνα θαυμάζωμεν μόνον ἡμεῖς αὐτὰ θεωροῦντες, ἀλλ' ἵνα καὶ μιμώμεθα τὰς τῶν ἀναθέντων ἀρετάς. ἐκεῖνοι μὲν δὴ ταῦτα· ἡμεῖς δ', ὅσης ἅπαντες ὁρᾶτε, ἐρημίας ἐπειλημμένοι, σκέψασθε εἰ παραπλήσια. οὐ πλείω μὲν ἢ χίλια καὶ πεντακόσια τάλαντα ἀνήλωται μάτην εἰς τοὺς τῶν ἑλλήνων ἀπόρους; ἐξανήλωνται δὲ οἵ τε ἴδιοι πάντες οἶκοι, καὶ τὰ κοινὰ τῇ πόλει, καὶ τὰ παρὰ τῶν συμμάχων; οὓς δ' ἐν τῷ πολέμῳ συμμάχους ἐκτησάμεθα, οὗτοι νῦν ἐν τῇ εἰρήνῃ ἀπολώλασιν; ἀλλὰ νὴ Δία, ταῦτα μόνον τότ' εἶχε βέλτιον, ἢ νῦν, τὰ δ' ἄλλα χεῖρον; πολλοῦ γε καὶ δεῖ. ἀλλ', ὅ, τι βούλεσθε, ἐξετάσωμεν; οἰκοδομήματα μέν γε καὶ

Digitized by Google

κόσμον τῆς πόλεως, καὶ ἱερῶν, καὶ λιμένων; καὶ τῶν ἀκολούθων τούτοις, τοιοῦτον καὶ τοσοῦτον κατέλιπον ἐκεῖνοι, ὥστε μηδενὶ τῶν ἐπιγενομένων ὑπερβολὴν λελεῖφθαι· προπύλαια ταῦτα, ὦ παρθενών, νεώσοικοι, στοαὶ· τἄλλα, οἷς ἐκεῖνοι κοσμήσαντες τὴν πόλιν ἡμῖν παρέδωκαν· τὰς δ' ἰδίας οἰκίας τῶν ἐν δυνάμει τότε γενομένων οὕτω μετρίας, καὶ τῷ τῆς πολιτείας ὀνόματι ἀκολούθους, ὥστε τὴν Θεμιστοκλέους, καὶ τὴν Κίμωνος, καὶ τὴν Ἀριστείδου, καὶ Μιλτιάδου, καὶ τῶν τότε λαμπρῶν οἰκίαν, εἴ τις ἄρ' οἶδεν ὑμῶν ὁποία ποτ' ἐστὶν, ὁρᾷ τῆς τοῦ γείτονος οὐδὲν σεμνοτέραν οὖσαν. νῦν δ', ὦ ἄνδρες Ἀθηναῖοι, δημοσίᾳ μὲν ἡ πόλις ἡμῶν τὰς ὁδοὺς ἀγορᾷ κατασκευάζουσα, καὶ κρήνας, καὶ κοσμήματα, καὶ λήρους. καὶ οὐ τοῖς εἰσηγησαμένοις ταῦτ' ἐπιτιμῶ· πολλοῦ γε καὶ δέω· ἀλλ' ὑμῖν, εἰ ταῦτα ἱκανὰ ὑμῖν αὐτοῖς ὑπολαμβάνετε εἶναι διοικεῖν· ἰδίᾳ δ', οἱ τῶν κοινῶν ἐπὶ τῷ γεγενημένοι, οἱ μὲν τῶν δημοσίων οἰκοδομημάτων σεμνοτέρας τὰς ἰδίας οἰκίας κατεσκευάκασιν, οὐ μόνον τῶν πολλῶν ὑπερηφανοτέρας· οἱ δὲ, γῆν συνεωνημένοι, γεωργοῦσιν, ὅσην οὐδ' ὅναρ ἤλπισαν πώποτε. τούτων δ' αἴτιον πάντων, ὅτι τότε μὲν ὁ δῆμος ἦν δεσπότης, καὶ κύριος ἁπάντων, καὶ ἀγαπητὸν ἦν παρ' ἐκείνου τῶν ἄλλων ἑκάστῳ καὶ τιμῆς, καὶ ἀρχῆς, καὶ ἀγαθοῦ τινος μεταλαμβάνειν· νυνὶ δὲ τοὐναντίον· κύριοι μὲν τῶν ἀγαθῶν οὗτοι, καὶ διὰ τούτων ἅπαντα πράττεται· ὁ δὲ δῆμος ἐν ὑπηρέτου καὶ προσθήκης μέρει· καὶ ὑμεῖς ἀγαπᾶτε, ἂν

Digitized by Google

τι αὐτοὶ μεταδιδῶσι, λαμβάνοντες. τοιγαροῦν ἐκ τούτων τοιαῦτα τὰ πράγματα τῆς πόλεώς ἐστιν, ὥστε εἴ τις ἀναγνοίη τὰ ψηφίσματα ὑμῶν, καὶ τὰς πράξεις ἐφεξῆς διέλθοι, οὐδ' ἂν εἷς πιστεύσειε τῶν αὐτῶν εἶναι ταῦτα κἀκεῖνα· οἷον· ἃ πρὸς τοὺς καταράτους μεγαρέας ἐψηφίσασθε, ἀποτεμνομένους τὴν ὀργάδα, ἐξιέναι, κωλύειν, μὴ ἐπιτρέπειν· ἃ πρὸς φλιασίους, ὅτε ἐξέπεσον τὸ ἔναγχος, βοηθεῖν, μὴ ἐπιτρέπειν τοῖς σφαγεῦσι, τῶν ἐν Πελοποννήσῳ τοὺς βουλομένους παρακαλεῖν. ἅπαντα καλὰ, ὦ ἄνδρες ἀθηναῖοι, ταῦτα καὶ δίκαια καὶ τῆς πόλεως ἄξια· τὰ δ' ἔργα ἀπὸ τούτων οὐδαμοῦ. οὐκοῦν τὴν μὲν ἀπέχθειαν διὰ τῶν ψηφισμάτων ἐκφέρεσθε· τῶν δ' ἔργων οὐδενὸς κύριοι γίγνεσθε· τὰ μὲν γὰρ ψηφίσματα πρὸς τὸ τῆς πόλεως ἀξίωμα ψηφίζεσθε· τὴν δύναμιν δ' οὐκ ἀκόλουθον, ὧν ψηφίζεσθε, ἔχετε. ἐγὼ δὲ παραινέσαιμ' ἂν ὑμῖν· (καί μοι μηδεὶς ὀργισθῇ·) ἢ ἔλαττον φρονεῖν καὶ τὰ ὑμέτερα αὐτῶν ἀγαπᾶν πράττοντας, ἢ μείζω δύναμιν παρασκευάζεσθαι. εἰ μὲν οὖν σιφνίοις, ἢ κυθνίοις, ἢ τισὶν ἄλλοις τοιούτοις οὖσι συνῆδειν ὑμῖν, ἔλαττον φρονεῖν συνεβούλευον ἄν· ἐπειδὴ δ' ἔστ' ἀθηναῖοι, τὸ τὴν δύναμιν παρασκευάζεσθαι παραινῶ· αἰσχρὸν γάρ, ὦ ἄνδρες ἀθηναῖοι, αἰσχρὸν, λιπεῖν τὴν τοῦ φρονήματος τάξιν, ἣν ὑμῖν οἱ πρόγονοι παρέδωκαν. πρὸς δὲ τούτοις, οὐδ' ἐστὶν ἐφ' ὑμῖν, οὐδ' ἂν ἀποστῆναι τῶν ἑλληνικῶν βούλησθε· πολλὰ γὰρ ὑμῖν ἐκ παντὸς τοῦ χρόνου πέπρακται· καὶ τοὺς μὲν φίλους τοὺς

Digitized by Google

ὑπάρχοντας αἰσχρὸν προέσθαι· τοῖς δ' οὐσιν ἐχθροῖς οὐκ ἔνι πιστεῦσαι, καὶ μεγάλους ἐᾶσαι γενέσθαι. ὅλως δ' ὅπερ οἱ πολιτευόμενοι πεπόνθασι πρὸς ὑμᾶς, οἷς οὐκ ἔνιστ' αὐτοῖς, ὅταν βούλωνται, παύσασθαι, τοῦτο καὶ ὑμῖν περιέστηκε. πεπολίτευσθε γὰρ ἐν τοῖς ἔλλησιν. ἔστι δ', ὦ ἄνδρες ἀθηναῖοι, κεφάλαιον ἁπάντων τῶν εἰρημένων· οὐδέποθ' ὑμᾶς οἱ λέγοντες, οὔτε πονηροὺς, οὔτε χρηστοὺς ποιήσουσιν· ἀλλ' ὑμεῖς τούτους, ὁποίους ἂν βούλησθε· οὐ γὰρ ὑμεῖς, ὧν οὗτοι βούλονται, στοχάζεσθε, ἀλλ' οὗτοι, ὧν ἂν ὑμᾶς ἐπιθυμεῖν οἴωνται. ὑμᾶς οὖν ὑπάρξαι δεῖ χρηστὰ βουλομένους, καὶ πάνθ' ἕξει καλῶς· ἢ γὰρ οὐδεὶς ἐρεῖ φαῦλον οὐδέν, ἢ οὐδὲν αὐτῷ πλέον ἔσται, μὴ ἔχοντι τοὺς πεισομένους.

ΛΙΒΑΝΙΟΥ ΥΠΟΘΕΣΙΣ ΤΟΥ ΠΕΡΙ ΣΥΜΜΟΡΙΩΝ ΛΟΓΟΥ.

Φήμης γενομένης, τὸν περσῶν βασιλέα παρασκευάζεσθαι στρατεύειν ἐπὶ τοὺς ἕλληνας, ὁ μὲν τῶν ἀθηναίων δῆμος κεκίνηται, καὶ συγκαλεῖν ὥρμηται τοὺς ἕλληνας, καὶ τὸν πόλεμον ἐκφέρειν ἤδη. ὁ δὲ Δημοσθένης συμβουλεύει μὴ προεξανίστασθαι, ἀλλὰ ἀναμένειν τὸν βασιλέα νεωτερίσαι. νῦν μὲν γὰρ, φησὶν, οὐ πείσομεν τοὺς ἕλληνας συμμαχεῖν ἡμῖν, ἐπ' ἀδείας εἶναι δοκοῦντας· τότε δὲ αὐτοὺς ὁ κίνδυνος.

Digitized by Google

αὐτος συστήσεται. παραινεῖ τοίνυν ἡσυχάζοντας συντάξασθαι, καὶ πρὸς τὸν πόλεμον παρασκευάσασθαι καὶ δὴ καὶ διέξεισιν, ὃν τρόπον ἂν συνταχθεῖεν· ὅθεν καὶ περὶ συμμοριῶν ὁ λόγος ἐπιγράφεται· συμμορία γὰρ παρὰ τοῖς ἀττικοῖς, τὸ τῶν λειτουργούντων σύνταγμα.

ΔΗΜΟΣΘΕΝΟΥΣ

Θ ΠΕΡΙ ΣΥΜΜΟΡΙΩΝ ΛΟΓΟΣ.

Οἱ μὲν ἐπαινοῦντες, ὦ ἄνδρες ἀθηναῖοι, τοὺς προγόνους ὑμῶν, λόγον εἰπεῖν μοι δοκοῦσι προαιρεῖσθαι κεχαρισμένον, οὐ μὴν συμφέροντά γ' ἐκείνοις, οὓς ἐγκωμιάζουσι, ποιεῖν· περὶ γὰρ πραγμάτων ἐπιχειροῦντες λέγειν, ἐν οὐδ' ἂν εἷς ἀξίως ἐφικέσθαι δύναιτο τῷ λόγῳ, αὐτοὶ μὲν τοῦ δοκεῖν εὖ λέγειν δόξαν ἐκφέρονται· τὴν δ' ἐκείνων ἀρετὴν ἐλάττω τῆς ὑπειλημμένης παρὰ τοῖς ἀκούουσι φαίνεσθαι ποιοῦσιν. ἐγὼ δ' ἐκείνων μὲν ἔπαινον τὸν χρόνον ἡγοῦμαι μέγιστον εἶναι, οὗ πολλοῦ γεγενημένου, μείζω τῶν ὑπ' ἐκείνων πραχθέντων οὐδένες ἄλλοι παραδείξασθαι δεδύνηνται. αὐτὸς δὲ πειράσομαι τὸν τρόπον εἰπεῖν, ὃν ἄν μοι δοκῆτε μάλιστα [δύνασθαι] παρεσκευάσθαι· καὶ γὰρ οὗτος ἔχει· εἰ μὲν ἡμεῖς ἅπαντες [οἱ μέλλοντες] λέγειν δεινοὶ φανείημεν ὄντες, οὐδὲν ἂν τὰ ὑμέτερα εὖ οἶδ' ὅτι βέλτιον σχοίη· εἰ δὲ

παρελθὼν εἰς ὁστισοῦν δύναιτο διδάξαι καὶ πεῖσαι, τίς παρασκευὴ, καὶ πόση, καὶ πόθεν πορισθεῖσα, χρήσιμος ἔσται νῦν τῇ πόλει, πᾶς ὁ παρὼν φόβος λέλυται. ἐγὼ δὲ τοῦτ', ἂν ἄρ' οἷός τε ὦ, πειράσομαι ποιῆσαι, μικρὰ προειπὼν ὑμῖν, ὡς ἔχω γνώμης περὶ τῶν πρὸς βασιλέα. ἐγὼ νομίζω κοινὸν ἐχθρὸν ἁπάντων τῶν ἑλλήνων εἶναι βασιλέα· οὐ μὴν διὰ ταῦτα παραινέσαιμ' ἂν μόνοις τῶν ἄλλων ὑμῖν πόλεμον πρὸς αὐτὸν ἄρασθαι· οὐδὲ γὰρ αὐτοὺς ὁρῶ τοὺς ἕλληνας κοινοὺς ἀλλήλοις ὄντας φίλους· ἀλλ' ἐνίους μᾶλλον ἐκείνῳ πιστεύοντας, ἤ τισιν αὐτῶν. ἐκ δὴ τούτων, τοιούτων ὄντων, νομίζω συμφέρειν ὑμῖν τὴν ἀρχὴν τοῦ πολέμου τηρεῖν, ὅπως δικαία γενήσεται· παρασκευάζεσθαι δ', ἃ προσήκει, πάντα, καὶ τοῦθ' ὑποκεῖσθαι τῇ γνώμῃ· ἡγοῦμαι γὰρ, ὦ ἄνδρες ἀθηναῖοι, τοὺς ἕλληνας, εἰ μὲν ἐναργές τι γένοιτο καὶ σαφὲς, ὡς βασιλεὺς αὐτοῖς ἐπιχειρεῖ, καὶ συμμαχήσειν, καὶ μεγάλην χάριν ἕξειν τοῖς πρὸ αὐτῶν, καὶ μετ' αὐτῶν ἐκεῖνον ἀμυνομένοις. εἰ δ' ἔτι ἀδήλου τούτου καθεστηκότος, προαπεχθησόμεθα ἡμεῖς, δέδια, ὦ ἄνδρες ἀθηναῖοι, μὴ τούτοις μετ' ἐκείνου πολεμεῖν ἀναγκασθῶμεν, ὑπὲρ ὧν προνοούμεθα· ὁ μὲν γὰρ ἐπισχὼν ἂν, ὧν ὥρμηκεν, εἰ ἄρ' ἐγχειρεῖν ἔγνωκε τοῖς ἕλλησι, χρήματα δώσει τισὶν αὐτῶν, καὶ φιλίαν προτενεῖται. οἱ δὲ τοὺς ἰδίους πολέμους ἐπανορθώσασθαι βουλόμενοι, καὶ τοῦτον τὸν νοῦν ἔχοντες, τὴν κοινὴν ἁπάντων σωτηρίαν παρόψονται. εἰς δὲ τὴν ταραχὴν ταύτην καὶ τὴν ἀγκω-

Digitized by Google

μοσθένην παραινῶ μὴ προκαθεῖναι τὴν πόλιν ἡμῶν. οὐδὲ γὰρ ἂν ἔσης ὁρῶ τοῖς τ' ἄλλοις ἕλλησι, καὶ ἡμῖν, περὶ τῶν πρὸς τὸν βασιλέα τὴν βουλὴν οὖσαν· ἀλλ' ἐκείνων μὲν πολλοῖς ἐνθέχεσθαί μοι δοκεῖ, τῶν ἰδίᾳ τι συμφερόντων διοικουμένοις, τῶν ἄλλων ἕλλήνων ἀμελῆσαι· ὑμῖν δ', οὐδ' ἀδικουμένοις, παρὰ τῶν ἀδικούντων καλόν ἐστι λαβεῖν ταύτην τὴν δίκην, ἐᾶσαί τινας αὐτῶν ὑπὸ τῷ βαρβάρῳ γενέσθαι. ὅτι δ' οὕτω ταῦτ' ἔχει, σκεπτέον ἐστὶν, ὅπως μήθ' ἡμεῖς ἐν πολέμῳ γενησόμεθα οὐκ ἴσῳ, μήτ' ἐκεῖνος, ὃν ἡμεῖς ἐπιβουλεύειν ἡγούμεθα τοῖς ἕλλησι, τὴν τοῦ φίλος αὐτοῖς [δοκεῖν] εἶναι πίστιν λήψεται. πῶς οὖν ταῦτ' ἔσται; ἂν ἡ μὲν δύναμις τῆς πόλεως ἐξητασμένη, καὶ παρεσκευασμένη πᾶσιν ἡ φανερά, φαίνηται δὲ δίκαια ἐπὶ ταύτῃ φρονεῖν αἱρουμένη· τοῖς δὲ θρασυνομένοις καὶ σφόδρα ἑτοίμως πολεμεῖν κελεύουσιν ἐκεῖνο λέγω, ὅτι οὐκ ἔστι χαλεπόν, οὔθ', ὅταν βουλεύεσθαι δέῃ, δόξαν ἀνδρίας λαβεῖν, οὔθ', ὅταν κίνδυνός τις ἐγγὺς ᾖ, δεινὸν εἶπεῖν φανῆναι· ἀλλ' ἐκεῖνο καὶ χαλεπόν, καὶ προσῆκον, ἐπὶ μὲν τῶν κινδύνων τὴν ἀνδρίαν ἐπιδείκνυσθαι· ἐν δὲ τῷ συμβουλεύειν φρονιμώτερα τῶν ἄλλων εἰπεῖν ἔχειν. ἐγὼ δ', ὦ ἄνδρες Ἀθηναῖοι, νομίζω, τὸν μὲν πόλεμον τὸν πρὸς βασιλέα χαλεπὸν τῇ πόλει· τὸν δ' ἀγῶνα τὸν ἐκ τοῦ πολέμου ῥᾴδιον ἂν συμβάντα· διὰ τί; ὅτι τοὺς μὲν πολέμους ἅπαντας ἀναγκαίως ἡγοῦμαι τριηρῶν καὶ χρημάτων καὶ τόπων δεῖσθαι· ταῦτα δὲ πάντα ἀφθονώτερα ἐκεῖνον ἔχοντα ἡμῶν εὑρίσκω·

τοὺς δ' ἀγῶνας οὐδενὸς οὕτω τῶν ἄλλων ὁρῶ δεομένους, ὡς ἀγαθῶν ἀνδρῶν· τούτους δ' ἡμῖν, καὶ τοῖς μεθ' ἡμῶν κινδυνεύουσι, πλείους ὑπάρχειν νομίζω. τὸν μὲν δὴ πόλεμον διὰ ταῦτα παραινῶ μηδ' ἐξ ἑνὸς τρόπου προτέρους ἀνελέσθαι· ἐπὶ δὲ τὸν ἀγῶν' ὀρθῶς φημὶ παρεσκευασμένους ὑπάρχειν χρῆναι. εἰ μὲν οὖν ἕτερος ἦν τις τρόπος δυνάμεως, ᾧ τοὺς βαρβάρους οἷόν τε ἦν ἀμύνασθαι· ἕτερος δέ τις, ᾧ τοὺς Ἕλληνας· εἰκότως ἂν ἴσως φανεροὶ πρὸς ἐκεῖνον ἐγιγνόμεθ' ἀντιταττόμενοι· ἐπεὶ δὲ πάσης παρασκευῆς ἐστὶν ὁ αὐτὸς τρόπος, καὶ δεῖ τὰ αὐτὰ εἶναι κεφάλαια τῆς δυνάμεως, τοὺς ἐχθροὺς ἀμύνασθαι δύνασθαι, τοῖς οὖσι συμμάχοις βοηθεῖν, τὰ ὑπάρχοντ' ἀγαθὰ σώζειν· τί, τοὺς ὁμολογοῦντας ἐχθροὺς ἔχοντες, ἑτέρους ζητοῦμεν; ἀλλ' οὐ παρασκευαζόμεθα μὲν πρὸς τούτους, ἀμυνόμεθα δὲ κἀκεῖνον, ἐὰν ἡμᾶς ἀδικεῖν ἐπιχειρῇ; καὶ νῦν μέν γε καλεῖτε πρὸς ὑμᾶς αὐτοὺς τοὺς Ἕλληνας· ἐὰν δὲ, ἃ κελεύουσιν οὗτοι, μὴ ποιῆτε, οὐχ ἡδέως ἐνίων ὑμῖν ἐχόντων, πῶς χρὴ προσδοκᾶν τινὰ ὑπακούσεσθαι; ὅτι νὴ Δί' ἀκούσονται παρ' ἡμῶν, ὡς ἐπιβουλεύει βασιλεὺς αὐτοῖς; αὐτοὺς δ' οὐ προορᾶν· ὦ πρὸς τοῦ Διὸς οἴεσθε τοῦτο; ἐγὼ μὲν γὰρ οὐκ οἶμαι. ἀλλ' οὔπω μείζων οὗτος ἔσθ' ὁ φόβος τῶν πρὸς ὑμᾶς, καὶ πρὸς ἀλλήλους ἐνίοις, διαφορῶν. οὐδὲν οὖν ἀλλ' ἢ φαψῳδήσουσιν οἱ πρέσβεις περιιόντες. τότε δὲ, ἂν ἄρα, ἃ νῦν οἰόμεθ' ἡμεῖς, πράττηται, οὐδεὶς δήπου τῶν ἁπάντων ἑλλήνων τηλικοῦτον ἐφ' ἑαυτῷ

Digitized by Google

φρονήσει, ὅστις, ὁρῶν ὑμῖν χιλίους μὲν ἱππέας, ὁπλίτας δὲ, ὅσους ἂν ἐθέλῃ τις, ναῦς δὲ τριακοσίας, οὐχ ἥξει καὶ δεήσεται. μετὰ τούτων ἀσφαλέστατ' ἂν ἡγούμενος σωθῆναι. οὐκοῦν ἓν μὲν τοῦ καλεῖν ἦδη, τὸ δεῖσθαι· κἂν μὴ τύχητε, ἁμαρτάνειν· ἓν δὲ τοῦ, μετὰ τοῦ παρασκευάσασθαι τὰ ὑμέτερα αὐτῶν, ἐπισχεῖν, δεομένους σώζειν, καὶ εὖ εἰδέναι πάντας ἥξοντας, ἐστιν. ἐγὼ τοίνυν, ὦ ἄνδρες Ἀθηναῖοι, ταῦτά τε καὶ τὰ παραπλήσια τούτοις λογιζόμενος, λόγον μὲν οὐδένα ἐβουλόμην θρασὺν, οὐδὲ μάταιον ἔχοντα μῆκος, εὑρεῖν· τὴν μέντοι παρασκευὴν, ὅπως ὡς ἄριστα καὶ τάχιστα γενήσεται, πάνυ πολλὰ πράγματα ἔσχον σκοπῶν. οἶμαι δὴ δεῖν ἀκούσαντας ὑμᾶς αὐτὴν, ἂν ἀρέσκῃ, ψηφίσασθαι. ἔστι τοίνυν, πρῶτον μὲν τῆς παρασκευῆς, ὦ ἄνδρες Ἀθηναῖοι, καὶ μέγιστον, οὕτω διακεῖσθαι τὰς γνώμας ὑμᾶς, ὡς ἕκαστον ἑκόντα προθύμως, ὅ, τι ἂν δέῃ, ποιήσοντα· ὁρᾶτε γὰρ, ὦ ἄνδρες Ἀθηναῖοι, ὅτι, ὅσα μὲν πώποθ' ἅπαντες ὑμεῖς ἠβουλήθητε, καὶ μετὰ ταῦτα τὸ πράττειν αὐτὸς ἕκαστος ἑαυτῷ προσήκειν ἡγήσατο, οὐδὲν πώποθ' ὑμᾶς ἐξέφυγεν· ὅσα δ' ἠβουλήθητε μὲν, μετὰ ταῦτα δ' ἀπεβλέψατε πρὸς ἀλλήλους, ὡς αὐτὸς μὲν ἕκαστος οὐ ποιήσων, τὸν δὲ πλησίον πράξοντα, οὐδὲν πώποτε ὑμῖν ἐγένετο. ἐχόντων δ' ὑμῶν οὕτω, καὶ παρωξυμμένων, τοὺς διακοσίους καὶ χιλίους ἀναπληρῶσαί φημι χρῆναι, καὶ ποιῆσαι δισχιλίους, ἑκατοσίους αὐτοῖς προσνείμαντας· ἐὰν γὰρ τοῦτ' ἀποδείξητε τὸ πλῆθος, ἡγοῦμαι, τῶν ἐπι-

Digitized by Google

κλήρων, καὶ τῶν ὀρφανικῶν, καὶ τῶν κληρουχικῶν, καὶ τῶν κοινωνικῶν, καὶ εἴ τις ἀδύνατος, ἀφαιρεθέντων, ἔσεσθαι χίλια καὶ διακόσια ταῦτα ὑμῖν σώματα. ἐκ τοίνυν τούτων οἶμαι δεῖν ποιῆσαι συμμορίας εἴκοσιν, ὥσπερ νῦν εἰσὶν, ἑξήκοντα σώματ' ἔχουσαν ἑκάστην. τούτων δὲ τῶν συμμοριῶν ἑκάστην διελεῖν κελεύω πέντε μέρη κατὰ δώδεκα ἄνδρας, ἀνταναπληροῦντας πρὸς τὸν εὐπορώτατον ἀεὶ τοὺς ἀπορωτάτους. καὶ τὰ μὲν σώματα οὕτω φημὶ δεῖν συντετάχθαι. δι' ὃ δ', εἴσεσθε, ἐπειδὰν ὅλον τὸν τρόπον τῆς συντάξεως ἀκούσητε. τὰς δὲ τριήρεις, πῶς; τὸν ἅπαντα ἀριθμὸν κελεύω τριακοσίας ἀποδείξαντας, κατὰ τὴν πεντεκαιδεκανεῖαν εἴκοσι ποιῆσαι μέρη· τῶν πρώτων ἑκατὸν, πέντε· καὶ τῶν δευτέρων ἑκατὸν, πέντε· καὶ τῶν τρίτων ἑκατὸν, πέντε, ἑκάστῳ μέρει διδόντας. εἶτα συγκληρῶσαι συμμορίᾳ σωμάτων ἑκάστῃ τὴν πεντεκαιδεκανεῖαν· τὴν δὲ συμμορίαν ἑκάστῳ τῷ μέρει σφῶν αὐτῶν, τρεῖς ἀποδοῦναι τριήρεις. ἐπειδὰν δὲ ταῦθ' οὕτως ἔχοντα ὑπάρχῃ, κελεύω, ἐπειδὴ τὸ τίμημά ἐστι τὸ τῆς χώρας ἑξακισχιλίων ταλάντων, ἵν' ὑμῖν καὶ τὰ χρήματα ᾖ συντεταγμένα, διελεῖν τοῦτο, καὶ ποιῆσαι καθ' ἑξήκοντα τάλαντα, ἑκατὸν μέρη· εἶτα πέντε ἑξηκονταταλαντίας εἰς ἑκάστην τῶν μεγάλων τῶν εἴκοσι συμμοριῶν ἐπιληρῶσαι· τὴν δὲ συμμορίαν ἑκάστῳ τῶν μερῶν, μίαν ἑξηκονταταλαντίαν ἀποδοῦναι· ὅπως, ἐὰν μὲν ὑμῖν ἑκατὸν δέῃ τριηρῶν, τὴν μὲν δαπάνην ἑξήκοντα τάλαντα συντελῇ· τριήραρχοι δ' ὦσι δώδε-

Digitized by Google

καὶ ἐὰν δὲ [δέῃ] διακοσίων, τριάκοντα μὲν ἢ τάλαντα τὰ τὴν δαπάνην συντελοῦντα, ἓξ δὲ σώματα τριηραρχοῦντα· ἐὰν δὲ τριακοσίων, εἴκοσι μὲν ἢ τάλαντα τὰ τὴν δαπάνην διαλύοντα, τέτταρα δὲ σώματα τριηραρχοῦντα. τὸν αὐτὸν δὲ τρόπον, ὦ ἄνδρες ἀθηναῖοι, καὶ τὰ νῦν ὀφειλόμενα τῶν σκευῶν ἐπὶ τὰς τριήρεις τιμήσαντας, ἅπαντα ἐκ τοῦ διαγράμματος νεῖμαι κελεύω, μέρη εἴκοσιν. ἔπειτα ταῖς μεγάλαις ἐπικληρῶσαι συμμορίαις μέρος ἓν χρηστὸν ἑκάστῃ· τὴν δὲ συμμορίαν ἑκάστην διανεῖμαι τῶν ἑαυτῆς μερῶν ἑκάστῳ τὸ ἴσον. τοὺς δὲ δώδεκα τοὺς ἐν ἑκάστῳ μέρει ταῦτ' εἰσπράξαντας, τὰς τριήρεις, ἃς ἂν ἕκαστοι λάχωσι, παρεσκευασμένας παρέχειν, τὴν μὲν δαπάνην, καὶ τὰ σκάφη, καὶ τοὺς τριηράρχους, καὶ τὴν τῶν σκευῶν ἔσπραξιν, οὕτως ἂν ἄρισθ' ἡγοῦμαι καὶ πορισθῆναι, καὶ παρασκευασθῆναι. πλήρωσις δὲ καὶ σαφὴς ὅθεν ἔσται, καὶ ῥᾳδία, μετὰ ταῦτα λέγω. φημὶ τοὺς στρατηγοὺς δεῖν διανεῖμαι τόπους δέκα τῶν νεωρίων, σκεψαμένους, ὅπως ὡς ἐγγύτατ' ἀλλήλων κατὰ τριάκοντ' ὦσι νεώσοικοι. ἐπειδὰν δὲ τοῦτο ποιήσωσι, δύο συμμορίας καὶ τριάκοντα τριήρεις, τούτων ἑκάστῳ προσνεῖμαι τῶν τόπων. εἶτ' ἐπικληρῶσαι τὰς φυλάς· τὸν δὲ τριήραρχον ἕκαστον, καθ' ἕκαστον νεώριον, ἵνα ὦσι συμμορίαι δύο, τριήρεις τριάκοντα, φυλὴ μία. ὃν δ' ἂν ἡ φυλὴ τόπον λάχῃ, διελεῖν τρίχα· καὶ τὰς ναῦς ὡσαύτως. εἶτ' ἐπικληρῶσαι τὰς τριττύς, ὅπως ἂν, τῶν μὲν ὅλων νεωρίων, ἓν ἑκάστης μέρος ἢ τῶν φυ-

Digitized by Google

λῶν· τοῦ δὲ μέρους ἑκάστου τὸ τρίτον μέρος, ἡ τριττὺς ἔχῃ· εἰδῆτε δ', ἂν τι δέῃ, πρῶτον μὲν τὴν φυλὴν, ὅπου τέτακται· μετὰ ταῦτα δὲ τὴν τριττύν· εἶτα τριήραρχοι τίνες, καὶ τριήρεις πόσαι. καὶ τριάκοντα μὲν ἡ φυλὴ, δέκα δ' ἡ τριττὺς ἑκάστη τριήρεις ἔχῃ· ἐὰν γὰρ ταῦθ' οὕτως εἰς ὁδὸν καταστῇ, εἴ τι καὶ παρελίπομεν νῦν· (πάντα γὰρ ἀκριβῶς πως εὑρεῖν οὐ ῥᾴδιον·) αὐτὸ τὸ πρᾶγμα ἑαυτῷ εὑρήσει· καὶ μία σύνταξις καὶ πασῶν τῶν νεῶν, καὶ μέρους ἕσται. ὑπὲρ δὲ χρημάτων καὶ πόρου φανεροῦ τινος, ἤδη παράδοξον μὲν οἶδα λόγον μέλλων λέγειν· ὅμως δ' εἰρήσεται· πιστεύσει γάρ, ἐάν τις ὀρθῶς σκοπῇ, μόνος τἀληθῆ καὶ τὰ γενησόμενα εἰρηκὼς φανήσεσθαι. ἐγὼ φημι χρῆναι μὴ λέγειν νυνὶ περὶ χρημάτων· εἶναι γὰρ πόρον, ἂν δέῃ, καὶ μέγαν, καὶ καλὸν, καὶ δίκαιον, ὃν, ἐὰν μὲν ἤδη ζητῶμεν, οὐδ' εἰς τόδ' ὑπάρχειν ἡγησόμεθ' ἡμῖν· οὕτω πολὺ τοῦ πορίσαι νῦν ἀποσχήσομεν· ἐὰν δ' ἐῶμεν, ἔσται. τίς οὖν ἔσθ' οὗτος; ὃ νῦν μὲν οὐκ ὤν, ὑπάρχων δ' εἰς τότε· αἰνίγματι γὰρ ὅμοιον τοῦτό γε· ἐγὼ φράσω. ὁρᾶτε τὴν πόλιν, ὦ ἄνδρες Ἀθηναῖοι, πᾶσαν ταυτηνί; ἐν ταύτῃ χρήματ' ἔνεστιν ὀλίγου δέω, πρὸς ἅπάσας τὰς ἄλλας εἰπεῖν πόλεις. ταῦτα δ' οἱ κεκτημένοι τοιοῦτον ἔχουσι νοῦν, ὥστ', εἰ πάντες οἱ ἐνταυθὶ λέγοντες φοβοῖεν, ὡς ἥξει βασιλεὺς, ὡς πάρεστιν, ὡς οὐχ οἷόν τε ταῦτ' ἄλλως ἔχειν, καὶ μετὰ τῶν λεγόντων ἴσοι τὸ πλῆθος τούτοις χρησμῳδοὶ, οὐ μόνον οὐκ ἂν εἰσενέγκαιεν, οὐδ' ἂν δείξαιεν, ἀλλ'

Digitized by Google

οὐθ' ἂν ὁμολογήσαιεν κεκτῆσθαι. εἰ μέντοι τὰ νῦν διὰ τῶν λόγων φοβερὰ ἔργῳ πραττόμενα αἴσθοιντο, οὐδεὶς οὕτως ἠλίθιός ἐστιν, ὅστις οὐχ ἑκὼν ἂν δοίη, καὶ πρῶτος εἰσενέγκοι· τίς γὰρ αἱρήσεται μᾶλλον αὐτὸς, καὶ τὰ ὄντα πάντ' ἀπολωλέναι, ἢ μέρος τῶν ὄντων ὑπὲρ ἑαυτοῦ καὶ τῶν λοιπῶν προεισενεγκεῖν; χρήματα μὲν δή φημι εἶναι τότε, ἂν ὡς ἀληθῶς δέῃ· πρότερον δ' οὔ· διὸ μηδὲ ζητεῖν παραινῶ. ὅσα γὰρ νυνὶ πορίσαισθ' ἄν, εἰ προέλοισθε πορίζειν, πλείονα ἐστὶ γέλως τοῦ μηδενός· φέρε γὰρ, τὴν ἑκατοστήν τις εἰσφέρειν ἐρεῖ νῦν; οὐκοῦν ἑξήκοντα τάλαντα ἐρεῖ. ἀλλὰ πεντηκοστήν τις ἐρεῖ, τὸ διπλοῦν; οὐκοῦν ἑκατὸν καὶ εἴκοσι. καὶ τί τοῦτ' ἔστι πρὸς διακοσίας καὶ χιλίας καμήλους, ἃς βασιλεῖ τὰ χρήματ' ἄγειν φασὶν οὗτοι. ἀλλὰ θῶ, βούλεσθε, δωδεκάτην ἡμᾶς εἰσοίσειν, πεντακόσια τάλαντα; ἀλλ' οὔτ' ἂν ἀνέσχοισθε, οὔτ' ἄν, εἰ καταθῆτε, ἄξια τοῦ πολέμου τὰ χρήματα. δεῖ τοίνυν ὑμᾶς τἆλλα παρασκευάσασθαι. τὰ δὲ χρήματα, νῦν μὲν ἐᾶν τοὺς κεκτημένους ἔχειν· οὐθαμοῦ γὰρ ἂν ἐν καλλίοσι σώζοιτο τῇ πόλει· ἐὰν δέ ποθ' ὁ καιρὸς οὗτος ἔλθοι, τότε ἑκόντων εἰσφερόντων αὐτῶν, λαμβάνειν. ταῦτα δὲ καὶ δυνατά ἐστιν, ὦ ἄνδρες Ἀθηναῖοι, καὶ πρᾶττειν καλὰ, καὶ συμφέροντα· καὶ βασιλεῖ περὶ ὑμῶν ἐπιτήδεια ἀπαγγελθῆναι, καὶ φόβος οὐκ ὀλίγος γένοιτ' ἂν ἐκείνῳ διὰ τούτων. οἶδε μέν γε τριακοσίαις τριήρεσιν, ὧν ἑκατὸν παρισχόμεθ' ἡμεῖς, τοὺς προγόνους αὐτοῦ χιλίας ἀπολέσαντας νεῦς. ἀκούσεται δὲ,

τριακοσίας αὐτοὺς ὑμᾶς νῦν παρεσκευασμένους [τριήρεις·] ὥστε μὴ κομιδῇ, μηδ' εἰ πάνυ μαίνοιτο, νομίσαι ῥᾴδιον εἶναι τὸ τὴν ἡμετέραν πόλιν ἐχθρὰν ποιήσασθαι. ἀλλὰ μὴν, εἴγ' ἐπὶ χρήμασιν αὐτῷ μέγ' ἐπέρχεται φρονεῖν, καὶ ταύτην ἀσθενεστέραν ἀφορμὴν τῆς ὑμετέρας εὑρήσει· ὁ μέν γε χρυσίον, ὥς φασιν, ἄγει. τοῦτο δὲ ἂν διαδῷ, ζητήσει· καὶ γὰρ αἱ κρῆναι, καὶ τὰ φρέατα ἐπιλείπειν πέφυκεν, ἐάν τις ἀπ' αὐτῶν ἀθρόα καὶ πολλὰ λαμβάνῃ· ἡμῖν δὲ τὸ τῆς χώρας τίμημα ὑπάρχον, ἀφορμὴν ἑξακισχίλια τάλαντα ἀκούσεται· ὑπὲρ ἧς ὡς μὲν τοὺς ἐπιόντας ἐκείνων ἀμυνούμεθα, οἱ Μαραθῶνι τῶν προγόνων αὐτοῦ μάλιστ' ἂν εἰδεῖεν. ἕως δ' ἂν κρατῶμεν, οὐκ ἔνι δήπου χρήμαθ' ἡμᾶς ἐπιλιπεῖν. καὶ μὴν οὐδ' ὅ τινες δεδίασι, μὴ ξενικὸν πολὺ συστήσηται, χρήματ' ἔχων, ἀληθὲς εἶναί μοι δοκεῖ· ἐγὼ γὰρ ἡγοῦμαι, ἐπὶ μὲν Αἴγυπτον, καὶ Ὀῤῥόντην, καί τινας τῶν ἄλλων βαρβάρων, πολλοὺς ἂν ἐθελῆσαι τῶν ἑλλήνων μισθοφορεῖν παρ' ἐκείνῳ, οὐχ ἵν' ἐκεῖνος ἕλῃ τινὰ τούτων, ἀλλ' ἵν' εὐπορίαν τινὰ ἕκαστος αὐτῷ κτησάμενος, ἀπαλλαγῇ τῆς ὑπαρχούσης πενίας· ἐπὶ δὲ τὴν [ἄλλην] Ἑλλάδα ἕλληνα οὐδένα ἂν ἐλθεῖν ἡγοῦμαι· ποῖ γὰρ αὐτὸς τρέψεται μετὰ ταῦτα; εἰς Φρυγίαν ἐλθών; δουλεύσει· οὐ γὰρ ὑπὲρ ἄλλου τινός ἐστιν ὁ πρὸς τὸν βάρβαρον πόλεμος, ἢ περὶ χώρας, καὶ βίου, καὶ ἐθῶν, καὶ ἐλευθερίας, καὶ πάντων τῶν τοιούτων. τίς οὖν οὕτως ἐστὶ δυστυχὴς, ὅστις ἑαυτὸν, γονέας, τάφους, πατρίδα, ἕνεκα κέρδους βραχέος

Digitized by Google

προέσθαι βουλήσεται; ἐγὼ μὲν οὐδένα ἡγοῦμαι καὶ μὴν οὐδ' ἐκείνῳ συμφέρει, ξένους κρατῆσαι τῶν Ἑλληνικῶν· οἱ γὰρ ἡμῶν κρατήσαντες ἂν, ἐκείνου γε πάλαι κρείττους εἰσί. βούλεται δ' ἐκεῖνος οὖν, ἀνελὼν ἡμᾶς, ἐπ' ἄλλοις εἶναι, ἀλλὰ μάλιστα μὲν πάντων· εἰ δὲ μή γε, τῶν ὑπαρχόντων δούλων ἑαυτῷ νῦν, ἄρχειν. εἰ τοίνυν τὶς οἴεται Θηβαίους ἔσεσθαι μετ' ἐκείνου, ἔστι μὲν χαλεπὸς πρὸς ὑμᾶς ὁ περὶ τούτων λόγος· διὰ γὰρ τὸ μισεῖν αὐτοὺς, οὐδ' ἂν ἀληθὲς οὐδὲν ἡδέως, οὐδ' ἂν ἀγαθόν τι περὶ αὐτῶν ἀκούσαιτε· οὐ μὴν ἀλλὰ δεῖ τοὺς περὶ πραγμάτων μεγάλων σκοποῦντας μηδένα συμφέροντα λογισμὸν παραλιπεῖν διὰ μηδεμίαν πρόφασιν. ἐγὼ τοίνυν οἶομαι τοσοῦτον ἀπέχειν Θηβαίους τοῦ μετ' ἐκείνου πότ' ἂν ἐλθεῖν ἐπὶ τοὺς Ἕλληνας, ὥστε πολλῶν ἂν χρημάτων, εἰ ἔχοιεν δοῦναι, πρίασθαι γενέσθαι τινὰ αὐτοῖς καιρὸν, δι' οὗ τὰς προτέρας ἀναλύσωνται πρὸς τοὺς Ἕλληνας ἁμαρτίας. εἰ δ' ἄρα παντάπασί τις οὕτως οἴεται φύσει δυστυχεῖς Θηβαίους εἶναι, ἐκεῖνό γε δήπουθεν ἅπαντες ἐπίστασθε, ὅτι, Θηβαίων τὰ κείνου φρονούντων, ἀνάγκη τοὺς τούτων ἐχθροὺς τὰ τῶν Ἑλλήνων φρονεῖν. ἡγοῦμαι τοίνυν ἐγὼ ταύτην τὴν τάξιν τοῦ δικαίου, καὶ τοὺς μετ' αὐτῆς, ὄντας τῶν προδοτῶν κρείττους, καὶ τοῦ βαρβάρου ἔσεσθαι πρὸς ἅπαντας. ὥστ' οὔτε φοβεῖσθαί φημι δεῖν πέρα τοῦ μετρίου, οὔθ' ὑπαχθῆναι προτέρους ἐκφέρειν τὸν πόλεμον· καὶ μὴν οὐδὲ τῶν ἄλλων οὐδέτερα ἂν εἰκότως Ἑλλήνων φοβηθέντα τὸν πό-

Digitized by Google

λιμον τοῦτον ὁρῶ· τίς γὰρ οὐκ οἶδεν αὐτῶν, ὅτι τέως μὲν ἐκεῖνον κοινὸν ἐχθρὸν ὑπειληφότες ὡμονόουν ἀλλήλοις, πολλῶν ἀγαθῶν ἦσαν κύριοι· ἐπειδὴ δὲ φίλον αὐτὸν νομίσαντες αὑτοῖς ὑπάρχειν, περὶ τῶν πρὸς αὐτοὺς διηνέχθησαν διαφόρων, οὗ ἂν οὐδὲ καταρώμενος εὕρε τις αὐτοῖς, τοσαῦτα πεπόνθασι κακά; εἶθ' ὃν ἡ τύχη καὶ τὸ δαιμόνιον, φίλον μὲν ἀλυσιτελῆ, συμφέροντα δ' ἐχθρὸν ἐμφανίζει, τ[redacted] ἡμεῖς φοβώμεθα; μηδαμῶς· ἀλλὰ μηδ' ἀδικώμεν, ἡμῶν αὐτῶν ἕνεκα, καὶ τῆς τῶν ἄλλων ἑλλήνων ταραχῆς καὶ ἀπιστίας· ἐπεί, εἴ γ' ὁμοθυμαδὸν ἦν μετὰ πάντων ἐπιθέσθαι μόνῳ, οὐδ' ἀδικεῖν ἂν ἡμᾶς ἐκεῖνον ἀδίκημ' ἂν ἔθηκα. ἐπειδὴ δὲ τοῦτ' οὐχ οὕτως ἔχει, φυλάττεσθαί φημι δεῖν, μὴ πρόφασιν δῶμεν βασιλεῖ τοῦ τὰ δίκαια ὑπὲρ τῶν ἄλλων ἑλλήνων ζητεῖν. ἡσυχίαν μὲν γὰρ ἐχόντων ὑμῶν, ὕποπτος ἂν εἴη, τοιοῦτό τι πράττειν· πόλεμον δὲ ποιησαμένων προτέρων, εἰκότως ἂν δοκοίη διὰ τὴν πρὸς ὑμᾶς ἔχθραν, τοῖς ἄλλοις φίλος εἶναι βούλεσθαι. μὴ οὖν ἐξελέγξητε, ὡς κακῶς ἔχει τὰ ἑλληνικά, συγκαλοῦντες, ὅτ' οὐ πείσετε, καὶ πολεμοῦντες, ὅτ' οὐ δυνήσεσθε· ἀλλ' ἔχετε ἡσυχίαν, θαῤῥοῦντες καὶ παρασκευαζόμενοι. καὶ βούλεσθε ἀπαγγέλλεσθαι περὶ ὑμῶν πρὸς βασιλέα, μὴ μὰ Δία, ὡς ἀποροῦσιν, ἢ φοβοῦνται, ἢ θορυβοῦνται πάντες οἱ ἕλληνες, καὶ οἱ ἀθηναῖοι. πολλοῦ γε καὶ δεῖ· ἀλλ' ὅτι, εἰ μὲν μὴ τοῖς ἕλλησιν ὁμοίως αἰσχρὸν ἦν τὸ ψεύδεσθαι καὶ ἐπιορκεῖν, ὥσπερ ἐκείνῳ καλόν, πάλαι ἂν ὑμεῖς ἐπ'

Digitized by Google

ἐκεῖνον ἐπορεύεσθε. νῦν δὲ τοῦτο μὲν, οὐκ ἂν ποιήσαιτε ὑμῶν ἕνεκ' αὐτῶν· εὔχεσθε δὲ πᾶσι τοῖς θεοῖς τὴν αὐτὴν λαβεῖν παράνοιαν ἐκείνου, ἥνπερ ποτε τοὺς προγόνους αὐτοῦ. καὶ ταῦτ' ἂν ἐπίῃ σκοπεῖν αὐτῷ, οὐκ ὀλιγώρως ὑμᾶς βουλευομένους εὑρήσει. ἐκ μέν γε τῶν πρὸς τοὺς ἑαυτοῦ προγόνους πολέμων σύνοιδε τὴν πόλιν εὐδαίμονα, καὶ μεγάλην γεγενημένην· ἐκ δὲ τῆς ἡσυχίας, ἣν ἦγε πρὸ τούτων, οὐδεμιᾶς τῶν ἄλλων ἑλληνίδων πόλεων τοσοῦτον, ὅσον νῦν, ὑπεραίρουσαν· καὶ μὴν καὶ τοὺς Ἕλληνας ὁρᾷ δεομένους, ἤτοι τινὸς ἑκουσίου, ἢ κἀκουσίου διαλλακτοῦ. τοῦτον δ' αὐτὸν οἶδεν ἂν φανέντ' αὐτοῖς, εἰ πόλεμον κινοίη. ὥστε καὶ γνώριμα καὶ πιστὰ αὐτῷ τὰ τῶν ἀπαγγελλόντων ἀκούειν ἔσται. ἵνα δ', ὦ ἄνδρες ἀθηναῖοι, μὴ μακρὰ λέγων λίαν ἐνοχλῶ, τὰ κεφάλαια, ὧν συμβουλεύω, φράσας, ἄπειμι, παρασκευάζεσθαι μὲν πρὸς τοὺς ὑπάρχοντας ἐχθροὺς κελεύω· ἀμύνεσθαι δὲ καὶ βασιλέα, καὶ πάντας, ἂν ἀδικεῖν ἐπιχειρῶσι, ταύτῃ τῇ δυνάμει φημὶ δεῖν· ἄρχειν δὲ μηδενός, μήτε λόγου, μήτ' ἔργου ἀδίκου. τὰ δ' ἔργα ἡμῶν ὅπως ἄξια τῶν προγόνων ἔσται, σκοπῶμεν, μὴ τοὺς ἐπὶ τοῦ βήματος λόγους· κἂν ταῦτα ποιῆτε, καὶ ὑμῖν αὐτοῖς, καὶ τοῖς τἀναντία πείθουσι συμφέροντα πράξετε· οὐ γὰρ ὀργισθήσεσθε αὐτοῖς ὕστερον, νῦν οὐχ ἁμαρτόντες.

Digitized by Google

ΛΙΒΑΝΙΟΥ ΥΠΟΘΕΣΙΣ ΤΟΥ ΠΕΡΙ ΤΗΣ ΤΩΝ ΡΟΔΙΩΝ ΕΛΕΥΘΕΡΙΑΣ ΛΟΓΟΥ.

Τὸν συμμαχικὸν κληθέντα πόλεμον ἦραντο πρὸς ἀθηναίους χῖοι, καὶ ῥόδιοι, καὶ βυζάντιοι, πρότερον μὲν αὐτῶν ὑπήκοοι γεγονότες, τότε δὲ ἀλλήλοις συμμαχίαν πεποιημένοι κατὰ τῶν ἀθηναίων· γείτονες δὲ ὄντες οἱ ῥόδιοι τῇ Καρίᾳ, πρὸς τὸν ταύτης ὕπαρχον Μαύσωλον οἰκείως ἔχειν ἐδόκουν. ὁ δὲ, κατ' ὀλίγον πιστευόμενος ὑπ' αὐτῶν, ἐπιβουλὴν κατὰ τοῦ δήμου συνεστήσατο· καὶ τὴν δημοκρατίαν τῶν ῥοδίων ἀφελόμενος, ὀλίγοις τοῖς δυνατωτέροις τὴν πόλιν κατεδούλωσε. συμβουλεύει τοίνυν ὁ Δημοσθένης, μὴ περιορᾷν ταῦτα, ἀλλὰ βοηθεῖν τῷ δήμῳ τῶν ῥοδίων, συμφέρειν τοῖς ἀθηναίοις τὰ δημοκρατεῖσθαι λέγων τὰς πόλεις. εἰ δὲ ἠδικήκασιν ἡμᾶς ῥόδιοι, φησὶν· ἀλλὰ πρέπον ἐστὶν ἡμῖν καὶ σύνηθες, τό καὶ τοὺς λυπήσαντάς τι τῶν ἑλλήνων ἐλευθεροῦν, καὶ μὴ μνησικακεῖν ἁμαρτάνουσιν εἰς τὴν πόλιν.

Digitized by Google

ΔΗΜΟΣΘΕΝΟΥΣ

Ο ΠΕΡΙ ΤΗΣ ΤΩΝ ΡΟΔΙΩΝ ΕΛΕΥΘΕΡΙΑΣ ΛΟΓΟΣ.

Οἶομαι μὲν δεῖν ὑμᾶς, ὦ ἄνδρες Ἀθηναῖοι, περὶ τηλικούτων βουλευομένους, διδόναι παῤῥησίαν ἑκάστῳ τῶν συμβουλευόντων. ἐγὼ δ' οὐδεπώποτε ἡγησάμην χαλεπὸν τὸ διδάξαι τὰ βέλτιστα ὑμᾶς· (ὡς γὰρ ἁπλῶς εἰπεῖν, ἅπαντες ἐγνωκότες ὑπάρχειν μοι δοκεῖτε,) ἀλλὰ τὸ πεῖσαι πράττειν ταῦτα· ἐπειδὰν γάρ τι δόξῃ, καὶ ψηφισθῇ, τότε τοσοῦτον τοῦ πραχθῆναι ἀπέχει, ὅσονπερ πρὶν δόξαι. ἔστι μὲν οὖν ὅν, ὧν ἐγὼ νομίζω δεῖν χάριν ὑμᾶς τοῖς θεοῖς ὀφείλειν, ὁρῶντας, τοὺς διὰ τὴν αὐτῶν ὕβριν ὑμῖν πολεμήσαντας οὐ πάλαι, νῦν ἐν ὑμῖν μόνοις τῆς αὐτῶν σωτηρίας ἔχειν τὰς ἐλπίδας. ἄξιον δ' ἡσθῆναι τῷ παρόντι καιρῷ· συμβήσεται γὰρ ὑμῖν, ἐὰν, ἃ χρὴ, βουλεύσησθε ὑπὲρ αὐτοῦ, τὰς παρὰ τῶν διαβαλλόντων τὴν πόλιν ἡμῶν βλασφημίας ἔργῳ μετὰ δόξης καλῆς ἀπολύσασθαι. ᾐτιάσαντο μὲν γὰρ ἡμᾶς ἐπιβουλεύειν αὐτοῖς χῖοι, καὶ βυζάντιοι, καὶ ῥόδιοι· καὶ διὰ ταῦτα συνέστησαν ἐφ' ἡμᾶς τὸν τελευταῖον

Digitized by Google

τουτονὶ πόλεμον. φανήσεται δ' ὁ μὲν πρυτανεύσας ταῦτα καὶ πείσας Μαύσωλος, φίλος εἶναι φάσκων ῥοδίων, τὴν ἐλευθερίαν αὐτῶν ἀφῃρημένος· οἱ δ' ἀποδείξαντες αὐτοὺς συμμάχους, χῖοι, καὶ βυζάντιοι, τοῖς ἀτυχήμασιν αὐτῶν οὐ βεβοηθηκότες· ὑμεῖς δ', οὓς ἐφοβοῦντο, μόνοι τῶν πάντων τῆς σωτηρίας αὐτοῖς αἴτιοι. ἐκ δὲ τοῦ ταῦθ' ὑπὸ πάντων ὀφθῆναι, ποιήσετε τοὺς πολλοὺς ἐν ἅπάσαις ταῖς πόλεσι τοῦτο ποιεῖσθαι σύμβολον τῆς αὐτῶν σωτηρίας, ἐὰν ὑμῖν ὦσι φίλοι· οὐ μεῖζον οὐδὲν ἂν ὑμῖν γένοιτο ἀγαθὸν, ἢ παρὰ πάντων ἑκόντων ἀνυπόπτου τυχεῖν εὐνοίας. θαυμάζω δ', ὅτι τοὺς αὐτοὺς ὁρῶ, ὑπὲρ μὲν αἰγυπτίων τἀναντία πράττειν βασιλεῖ τὴν πόλιν πείθοντας, ὑπὲρ δὲ τοῦ ῥοδίων δήμου φοβουμένους τὸν αὐτὸν ἄνδρα τοῦτον. καίτοι, τοὺς μὲν ἕλληνας ὄντας ἅπαντες ἴσασι· τοὺς δ' ἐν τῇ ἀρχῇ τῇ ἐκείνου μεμερισμένους. οἶομαι δ' ὑμῶν μνημονεύειν ἐνίους, ὅτι, ἡνίκ' ἐβουλεύεσθε περὶ τῶν βασιλικῶν, παρελθὼν ἐγὼ πρῶτος παρῄνεσα· οἶμαι δὲ καὶ μόνος, ἢ δεύτερος εἰπεῖν, ὅτι μοι σωφρονεῖν ἂν δοκοῖτε, εἰ [τὴν] πρόφασιν τῆς παρασκευῆς, μὴ τὴν πρὸς ἐκεῖνον ἔχθραν ποιοῖσθε, ἀλλὰ παρασκευάζοισθε μὲν πρὸς τοὺς ὑπάρχοντας ἐχθροὺς, ἀμύνοισθε δὲ κἀκεῖνον, ἐὰν ὑμᾶς ἀδικεῖν ἐπιχειρῇ. καὶ οὐκ ἐγὼ μὲν ταῦτα εἶπον, ὑμῖν δ' οὐκ ἐδόκουν ὀρθῶς λέγειν, ἀλλὰ καὶ ὑμῖν ἤρεσκε ταῦτα. ἀκόλουθος τοίνυν ὁ νῦν λόγος ἐστί μοι τῷ τότε ῥηθέντι· ἐγὼ γὰρ, εἰ βασιλεὺς παρ' αὐτὸν ὄντα με σύμβουλον ποιοῖτο, ταῦτ'

Digitized by Google

ἂν αὐτῷ παραινέσαιμι, ἅπερ ὑμῖν· ὑπὲρ μὲν τῶν ἑαυτοῦ πολεμεῖν, ἐάν τις ἐναντιῶται τῶν Ἑλλήνων· ὧν δὲ μηδὲν αὐτῷ προσήκει, τούτων μηδ' ἀντιποιεῖσθαι τὴν ἀρχήν. εἰ μὲν οὖν ὅλως ἐγνώκατε, ὦ ἄνδρες Ἀθηναῖοι, ὅσων ἂν βασιλεὺς ἐγκρατὴς γένηται, φθάσας, ἢ καὶ παρακρουσάμενός τινας τῶν ἐν ταῖς πόλεσι, παραχωρεῖν, οὐ καλῶς ἐγνώκατε, ὃς ἐγὼ κρίνω. εἰ δ' ὑπέρ γε τῶν δικαίων, καὶ πολεμεῖν, ἂν τούτου δέῃ, καὶ πάσχειν ὁτιοῦν ἂν οἴεσθε χρῆναι, πρῶτον μὲν ὑμῖν ἧττον δεήσει τούτων, ὅσῳ μᾶλλον ἂν ἐγνωκότες ἦτε ταῦτα· ἔπειθ', ἃ προσήκει, φρονεῖν δόξετε. ὅτι δ' οὐδὲν καινὸν οὔτ' ἐγὼ λέγω νῦν, κελεύων ῥᾳδίους ἐλευθεροῦν, οὔθ' ὑμεῖς, ἂν πεισθῆτέ μοι, ποιήσετε, τῶν γεγενημένων ὑμᾶς τι καὶ [τῶν] συνεννηνοχότων ὑπομνήσω. ὑμεῖς ἐξεπέμψατε Τιμόθεόν ποτε, ὦ ἄνδρες Ἀθηναῖοι, βοηθήσοντα Ἀριοβαρζάνῃ, προσγράψαντες τῷ ψηφίσματι, μὴ λύοντα τὰς σπονδὰς τὰς πρὸς βασιλέα. ἰδὼν δ' ἐκεῖνος τὸν μὲν Ἀριοβαρζάνην φανερῶς ἀφεστῶτα τοῦ βασιλέως, Σάμον δὲ φρουρουμένην ὑπὸ Κυπροθέμιδος, ὃν κατέστησε Τιγράνης, ὁ βασιλέως ὕπαρχος, τῷ μὲν ἀπέγνω μὴ βοηθεῖν, τὴν δὲ, προσκαθεζόμενος καὶ βοηθήσας, ἠλευθέρωσε· καὶ μέχρι τῆς τήμερον ἡμέρας οὐ γέγονε πόλεμος διὰ ταῦθ' ὑμῖν· οὐ γὰρ ὁμοίως οὐδεὶς ὑπέρ τε τοῦ πλεονεκτεῖν πολεμήσειεν ἄν, καὶ [ὑπὲρ] τῶν ἑαυτοῦ· ἀλλ' ὑπὲρ μὲν ὧν ἐλαττοῦνται, μέχρι τοῦ δυνατοῦ πάντες πολεμοῦσιν· ὑπὲρ δὲ τοῦ πλεονεκτεῖν, οὐχ οὕτως· ἀλλ' ἐφίεν-

Digitized by Google

ται μέν, ἐὰν τις ἐᾷ· ἐὰν δὲ κωλυθῶσιν, οὐδὲν ἠδικηκέναι τοὺς ἐναντιωθέντας αὐτοῖς ἡγοῦνται. ὅτι δ' οὐδ' ἂν ἐναντιωθῆναί μοι δοκεῖ τῇ πράξει ταύτῃ νῦν Ἀρτεμισία, τῆς πόλεως οὔσης ἐπὶ τῶν πραγμάτων, μικρὰ ἀκούσαντες σκοπεῖτε, εἴτ' ὀρθῶς ἐγὼ λογίζομαι ταῦτ', εἴτε καὶ μή. ἐγὼ νομίζω, πράττοντος μὲν ἐν Αἰγύπτῳ πάνθ', ὡς ἄρμηκε, βασιλέως, σφόδρα ἂν Ἀρτεμισίαν πειραθῆναι περιποιῆσαι Ῥόδον αὐτῷ, οὐ τῇ βασιλέως εὐνοίᾳ, ἀλλὰ τῷ βούλεσθαι, πλησίον αὐτῆς διατρίβοντος ἐκείνου, μεγάλην εὐεργεσίαν καταθέσθαι πρὸς αὐτόν, ἵν' ὡς οἰκειότατ' αὐτὴν ἀποδέχοιτο· πράττοντος δ', ὡς λέγεται, καὶ διημαρτηκότος οἷς ἐπεχείρησεν, ἡγεῖσθαι τὴν νῆσον ταύτην, ὅπερ ἐστὶν, ἄλλο μὲν οὐδὲν ἂν εἶναι βασιλεῖ χρησίμην ἐν τῷ παρόντι· τῆς δ' αὐτῆς ἀρχῆς ἐπιτείχισμα πρὸς τὸ μηδετιοῦν παρακινεῖν. ὥστε μοι δοκεῖ, μᾶλλον ἂν ὑμᾶς ἔχειν, μὴ φανερῶς αὐτῆς ἐνδούσης, ἢ ἐκεῖνον λαβεῖν, βούλεσθαι. οἶομαι μὲν οὖν οὐδὲ βοηθήσειν αὐτήν. ἂν δ' ἄρα τοῦτο ποιῇ, φαύλως καὶ κακῶς· ἐπεὶ καὶ βασιλέα γ' ὅ, τι μέν [ποτε] ποιήσει, μὰ Δί' οὐκ ἂν εἴποιμι ἔγωγ', ὡς οἶδα. ὅτι μέντοι συμφέρει τῇ πόλει δῆλον ἤδη γενέσθαι, πότερα ἀντιποιήσεται τῆς Ῥοδίων, ἢ οὔ, ταῦτ' ἂν ἰσχυρισαίμην· οὐ γὰρ ὑπὲρ Ῥοδίων βουλευτέον, ἄν γ' ἀντιποιῆται, μόνον, ἀλλ' ὑπὲρ ὑμῶν αὐτῶν καὶ πάντων τῶν Ἑλλήνων. οὐ μὴν, οὐδ' ἂν εἰ δι' αὐτῶν εἶχον τὴν πόλιν οἱ νῦν ὄντες ἐν αὐτῇ Ῥόδιοι, παρῄνεσα ἂν ὑμῖν τούτους ἑλέσθαι,

Digitized by Google

οὐδ' εἰ πάνθ' ὑπισχοῦντο ἡμῖν ποιήσειν· ὁρῶ γὰρ αὐτοὺς, τὸ μὲν πρῶτον, ὅπως καταλύσωσι τὸν δῆμον, προσλαβόντας τινὰς τῶν πολιτῶν· ἐπειδὴ δὲ τοῦτ' ἔπραξαν, πάλιν ἐκβαλόντας τούτους· τοὺς οὖν μηδετέροις πιστῶς κεχρημένους, οὐδ' ἂν ὑμῖν βεβαίους ἡγοῦμαι γενέσθαι συμμάχους. καὶ ταῦτ' οὐδέποτ' εἶπον ἄν, εἰ τῷ ῥοδίων δήμῳ μόνον ἡγούμην συμφέρειν· οὔτε γὰρ προξενῶ τῶν ἀνδρῶν, οὔτ' ἰδίᾳ ξένος αὐτῶν οὐδείς ἐστί μοι. οὐ μὴν, οὐδ' εἰ ταῦτ' ἀμφότερ' ἦν, εἰ μὴ συμφέρειν ὑμῖν ἡγούμην, εἶπον ἄν· ἐπεὶ ῥοδίοις γ', εἰ οἷόν τε τοῦτ' εἰπεῖν τῷ συναγορεύοντι τῇ σωτηρίᾳ αὐτῶν, συγχαίρω τῶν γεγενημένων, ὅτι τοῦ κομίσασθαι τἀ ὑμέτερ' ὑμῖν φθονήσαντες, τὴν αὐτῶν ἐλευθερίαν ἀπολωλέκασι· καὶ, παρὸν αὐτοῖς, ἔλλησί τε καὶ βελτίοσιν ὑμῖν αὐτῶν ἐξ ἴσου συμμαχεῖν, βαρβάροις καὶ δούλοις, οἷς εἰς τὰς ἀκροπόλεις παρεῖνται, δουλεύουσιν. ὀλίγου δὲ δέω λέγειν, ἂν ὑμεῖς αὐτοῖς ἐθελήσητε βοηθῆσαι, ὡς καὶ συνενήνοχε ταῦτ' αὐτοῖς· εὖ μὲν γὰρ πράττοντες, οὐκ οἶδ' εἴποτ' ἂν εὖ φρονῆσαι ἠθέλησαν, ὄντες ῥόδιοι. ἔργῳ δὲ πειραθέντες καὶ διδαχθέντες, ὅτι πολλῶν κακῶν ἡ ἄνοια πολλοῖς αἰτία γίγνεται, τάχ' ἄν, εἰ τύχοιεν, σωφρονέστεροι πρὸς τὸν λοιπὸν τοῦ χρόνου γένοιντο. τοῦτο δ' οὐ μικρὸν αὐτοῖς ὠφέλημα ἡγοῦμαι. φημὶ δὴ χρῆναι πειρᾶσθαι σώζειν τοὺς ἄνδρας, καὶ μὴ μνησικακεῖν, ἐνθυμουμένους, ὅτι πολλὰ καὶ ὑμεῖς ὑπὸ τῶν ἐπιβουλευσάντων ἐξηπάτησθε, ὧν οὐδενὸς αὐτοὶ δίκην δοῦναι

δίκαιοι ἂν εἶναι φήσαιτε. ὁρᾶτε δὲ κἀκεῖνο, ὦ ἄνδρες ἀθηναῖοι, ὅτι πολλοὺς ὑμεῖς πεπολεμήκατε πολέμους, καὶ πρὸς δημοκρατίας, καὶ πρὸς ὀλιγαρχίας, καὶ τοῦτο μὲν ἴστε καὶ αὐτοί· ἀλλ' ὑπὲρ ὧν πρὸς ἑκατέρους ἔσθ' ὑμῖν ὁ πόλεμος, τοῦτ' ἴσως ὑμῶν οὐδεὶς λογίζεται. ὑπὲρ τίνων οὖν ἐστί; πρὸς μὲν τοὺς δήμους, ἢ περὶ τῶν ἰδίων ἐγκλημάτων, οὐ δυνηθέντων δημοσίᾳ διαλύσασθαι ταῦτα, ἢ περὶ γῆς ἱέρους, ἢ ὅρων, ἢ φιλοτιμίας, ἢ τῆς ἡγεμονίας· πρὸς δὲ τὰς ὀλιγαρχίας, ὑπὲρ μὲν τούτων οὐδενός· ὑπὲρ δὲ τῆς πολιτείας, καὶ τῆς ἐλευθερίας· ὥστ' ἔγωγ' οὐκ ἂν ὀκνήσαιμι εἰπεῖν, μᾶλλον ἡγεῖσθαι συμφέρειν δημοκρατουμένους τοὺς ἕλληνας ἅπαντας πολεμεῖν ἡμῖν, ἢ ὀλιγαρχουμένους φίλους εἶναι. πρὸς μὲν γὰρ ἐλευθέρους ὄντας οὐ χαλεπῶς ἂν ὑμᾶς εἰρήνην ποιήσασθαι νομίζω, ὁπότε βουληθείητε· πρὸς δὲ ὀλιγαρχουμένους οὐδὲ τὴν φιλίαν ἀσφαλῆ νομίζω· οὐ γὰρ ἔσθ' ὅπως ὀλίγοι πολλοῖς, καὶ ζητοῦντες ἄρχειν τοῖς μετ' ἰσηγορίας ζῆν ἠρημένοις, εὔνοι γένοιντ' ἄν. θαυμάζω δ', εἰ μηδεὶς ὑμῶν ἡγεῖται, χίων ὀλιγαρχουμένων, καὶ μιτυληναίων, καὶ νυνὶ ῥοδίων, καὶ πάντων ἀνθρώπων ὀλίγου δέω λέγειν, εἰς ταύτην τὴν δουλείαν ὑπαγομένων, συγκινδυνεύειν τι τὴν παρ' ἡμῖν πολιτείαν, μηδὲ λογίζεται τοῦθ', ὅτι οὐκ ἔστιν ὅπως, εἰ δι' ὀλιγαρχιῶν ἅπαντα συστήσεται, τὸν παρ' ὑμῖν δῆμον ἐάσουσιν· ἴσασι γὰρ οὐδένας ἄλλους πάλιν εἰς ἐλευθερίαν τὰ πράγματ' ἂν ἐπανάξοντας. ὅθεν δὴ κακὸν αὐτοῖς ἄν τι γενέ-

Digitized by Google

σθαι προσδοκῶσι, τούτους ἀνελεῖν βουλήσονται. τοὺς μὲν οὖν ἄλλους, τοὺς ἀδικοῦντάς τινας, αὐτῶν τῶν κακῶς πεπονθότων ἐχθροὺς ἡγεῖσθαι χρή· τοὺς δὲ τὰς πολιτείας καταλύσαντας καὶ μεθιστάντας εἰς ὀλιγαρχίαν, κοινοὺς ἐχθροὺς παραινῶ νομίζειν πάντων τῶν ἐλευθερίας ἐπιθυμούντων. ἔπειτα καὶ δίκαιον, ὦ ἄνδρες Ἀθηναῖοι, δημοκρατουμένους αὐτοὺς, τοιαῦτα φρονοῦντας φαίνεσθαι περὶ τῶν ἀτυχούντων δήμων, οἷάπερ ἂν τοὺς ἄλλους ἀξιώσαιτε φρονεῖν περὶ ὑμῶν, εἴ ποθ', ὃ μὴ γένοιτο, τοιοῦτό τι συμβαίη· καὶ γὰρ, οὐδ' εἰ δίκαιά τις ἂν φήσειε ῥᾳδίους πεπονθέναι, οὐκ ἐπιτήδειος ὁ καιρὸς ἐφῆσθῆναι· δεῖ γὰρ τοὺς εὐτυχοῦντας περὶ τῶν ἀτυχούντων ἀεὶ φαίνεσθαι βουλευομένους τὰ βέλτιστα, ἐπειδήπερ ἄδηλον τὸ μέλλον ἅπασιν ἀνθρώποις. ἀκούω δ' ἔγωγε πολλάκις ἐνταυθοῖ παρ' ὑμῖν τινῶν λεγόντων, ὡς, ὅτε ἠτύχησεν ὁ δῆμος ἡμῶν, συνεβουλεύθησάν τινες αὐτὸν σωθῆναι· ὧν ἐγὼ μόνων ἀργείων ἐν τῷ παρόντι μνησθήσομαι βραχύ τι. οὐ γὰρ ἂν ὑμᾶς βουλοίμην, δόξαν ἔχοντας τοῦ σώζειν τοὺς ἀτυχήσαντας ἀεὶ, χείρους ἀργείων ἐν ταύτῃ τῇ πράξει φανῆναι· οἳ χώραν ὅμορον τῇ λακεδαιμονίων οἰκοῦντες, δρῶντες ἐκείνους γῆς καὶ θαλάττης ἄρχοντας, οὐκ ἀπώκνησαν, οὐδ' ἐφοβήθησαν, εὐνοϊκῶς ὑμῖν ἔχοντες φανῆναι· ἀλλὰ καὶ πρέσβεις ἐλθόντας ἐκ Λακεδαίμονος, ὡς φασιν, ἐξαιτήσοντάς τινας τῶν φυγάδων τῶν ὑμετέρων, ἐψηφίσαντο, ἐὰν μὴ πρὸ ἡλίου δύνοντος ἀπαλλάττωνται, πολεμίους κρίνειν. εἶτ' οὐκ

Digitized by Google

αἰσχρὸν, ὦ ἄνδρες ἀθηναῖοι, εἰ τὸ μὲν ἀργείων πλῆθος οὐκ ἐφοβήθη τὴν λακεδαιμονίων ἀρχὴν ἐν ἐκείνοις τοῖς καιροῖς, οὐδὲ τὴν ῥώμην· ὑμεῖς δ', ὄντες ἀθηναῖοι, βάρβαρον ἄνθρωπον, καὶ ταῦτα γυναῖκα, φοβηθήσεσθε; καὶ μὴν οἱ μὲν ἔχοιεν ἂν εἰπεῖν, ὅτι πολλάκις ἥττηνται ὑπὸ λακεδαιμονίων· ὑμεῖς δὲ νενικήκατε μὲν πολλάκις βασιλέα, ἥττησθε δ' οὐδ' ἅπαξ, οὔτε ὑπὸ τῶν δούλων τῶν βασιλέως, οὔθ' ὑπ' αὐτοῦ ἐκείνου. εἰ γάρ τι που καὶ κεκράτηκε τῆς πόλεως βασιλεὺς, ἢ τοὺς πονηροτάτους τῶν ἑλλήνων καὶ προδότας αὐτῶν χρήμασι πείσας, ἢ οὐδαμῶς ἄλλως, κεκράτηκε· καὶ οὐδὲ τοῦτο αὐτῷ συνενήνοχεν· ἀλλ' ἅμα εὑρήσετε αὐτὸν, τήν τε πόλιν διὰ λακεδαιμονίων ἀσθενῆ ποιήσαντα, καὶ περὶ τῆς αὐτοῦ βασιλείας κινδυνεύσαντα πρὸς Κλέαρχον καὶ Κῦρον. οὔτ' οὖν ἐκ τοῦ φανεροῦ κεκράτηκεν, οὔτ' ἐπιβουλεῦσαι συνενήνοχεν αὐτῷ. ὁρῶ δ' ὑμῶν ἐνίους, Φιλίππου μὲν, ὡς ἄρ' οὐδενὸς ἀξίου, πολλάκις ὀλιγωροῦντας· βασιλέα δ', ὡς ἰσχυρὸν ἐχθρὸν, οἷς ἂν προέληται, φοβουμένους. εἰ δὲ τὸν μὲν, ὡς φαῦλον, οὐκ ἀμυνούμεθα, τῷ δὲ, ὡς φοβερῷ, πάνθ' ὑπείξομεν, πρὸς τίνας, ὦ ἄνδρες ἀθηναῖοι, παραταξόμεθα; εἰσὶ δέ τινες, ὦ ἄνδρες ἀθηναῖοι, παρ' ὑμῖν δεινότατοι τὰ δίκαια λέγειν ὑπὲρ τῶν ἄλλων πρὸς ὑμᾶς, οἷς παραινέσαιμ' ἂν ἔγωγε τοσοῦτον μόνον, ὑπὲρ ὑμῶν πρὸς τοὺς ἄλλους ζητεῖν τὰ δίκαια λέγειν, ἵν' αὐτοὶ τὰ προσήκοντα πρῶτοι φαίνωνται ποιοῦντες· ὡς ἔστιν ἄτοπον περὶ τῶν δικαίων ὑμᾶς διδά-

Digitized by Google

σκειν αὐτὸν οὐ δίκαια ποιοῦντα· οὐ γάρ ἐστι δίκαιον, ὄντα πολίτην, τοὺς καθ' ὑμῶν λόγους, ἀλλὰ μὴ τοὺς ὑπὲρ ὑμῶν, ἐσκέφθαι· φέρε γάρ, πρὸς θεῶν σκοπεῖτε, τί δήποτ' ἐν Βυζαντίῳ οὐδεὶς ἐσθ' ὁ διδάξων ἐκείνους, μὴ καταλαμβάνειν Χαλκηδόνα; ἢ βασιλέως μέν ἐστιν, εἶχετε δ' ὑμεῖς αὐτὴν, ἐκείνοις δ' οὐδαμόθεν προσῆκεν· μηδὲ Σηλυμβρίαν, πόλιν ὑμετέραν ποτὲ σύμμαχον οὖσαν, ὡς αὐτοὺς συντελῆ ποιεῖν, καὶ Βυζάντιον ὁρίζειν τὴν τούτων χώραν, παρὰ τοὺς ὅρκους καὶ τὰς συνθήκας, ἐν αἷς αὐτονόμους τὰς πόλεις εἶναι γέγραπται; οὐδὲ Μαυσώλου ζῶντος, οὐδὲ τελευτήσαντος ἐκείνου, τὴν Ἀρτεμισίαν οὐδεὶς ἐσθ' ὁ διδάξων μὴ καταλαμβάνειν Κῶν, καὶ Ῥόδον, καὶ ἄλλας πόλεις ἑτέρας ἑλληνίδας; ὧν καὶ βασιλεὺς, ὃ ἐκείνων δεσπότης, ἐν ταῖς συνθήκαις ἀπέστη τοῖς Ἕλλησι· καὶ περὶ ὧν πολλοὺς κινδύνους, καὶ καλοὺς ἀγῶνας οἱ κατ' ἐκείνους τοὺς χρόνους Ἕλληνες ἐποιήσαντο. εἰ δ' ἄρα καὶ λέγει τις ἀμφοτέροις αὐτοῖς, ἀλλ' οἵ γε πεισόμενοι τούτοις, ὡς ἔοικεν, οὐκ εἰσίν· ἐγὼ δὲ δίκαιον μὲν εἶναι νομίζω κατάγειν τὸν ῥοδίων δῆμον· οὐ μὴν ἀλλὰ, καὶ εἰ μὴ δίκαιον ἦν, ὅταν εἰς ἃ ποιοῦσιν οὗτοι, βλέψω, προσῆκειν οἶμαι παραινέσαι κατάγειν. διὰ τί; ὅτι πάντων μέν, ὦ ἄνδρες Ἀθηναῖοι, τὰ δίκαια ποιεῖν ὡρμηκότων, αἰσχρὸν ἡμᾶς μόνους μὴ ἐθέλειν· ἁπάντων δὲ τῶν ἄλλων ὅπως ἀδικεῖν δυνήσονται παρασκευαζομένων, μόνους ἡμᾶς τὰ δίκαια προτείνεσθαι, μηδενὸς ἀντιλαμβανομένους οὐ δικαιοσύνην, ἀλλ'

Digitized by Google

ἀνανδρίαν ἡγοῦμαι· ὁρῶ γὰρ ἅπαντες πρὸς τὴν παροῦσαν δύναμιν καὶ τῶν δικαίων ἀξιουμένους. καὶ παράδειγμα τούτου λέγειν ἔχω πᾶσιν ὑμῖν γνώριμον· εἰσὶ συνθῆκαι δίτταὶ τοῖς ἕλλησι πρὸς βασιλέα· ἃς ἐποιήσατο ἡ πόλις ἡ ἡμετέρα, ἃς ἅπαντες ἐγκωμιάζουσι· καὶ μετὰ ταῦθ' ἃς ὕστερον λακεδαιμόνιοι, ταύτας, ὧν δὴ κατηγοροῦσι· κἂν ταύταις οὐχὶ ταὐτὰ δίκαια ἀμφοτέραις ὥρισται· τῶν μὲν γὰρ ἰδίων δικαίων τῶν ἐν ταῖς πολιτείαις οἱ νόμοι κοινὴν τὴν μετουσίαν ἔδοσαν καὶ ἴσην καὶ τοῖς ἀσθενέσι καὶ τοῖς ἰσχυροῖς· τῶν δ' ἑλληνικῶν δικαίων οἱ κρατοῦντες ὁρισταὶ τοῖς ἥττοσι γίνονται. ἐπειδὴ τοίνυν ὑμῖν ἐγνωκέναι τὰ δίκαια ποιεῖν ὑπάρχει, ὅπως καὶ πρᾶξαι ταῦτ' ἐφ' ὑμῖν ἔσται, δεῖ σκοπεῖν. ἔσται δὲ ταῦτ', ἐὰν ὑποληφθῆτε κοινοὶ προστάται τῆς ἁπάντων ἐλευθερίας εἶναι. εἰκότως δέ μοι δοκεῖ χαλεπώτατον ὑμῖν εἶναι πρᾶξαι τὰ δέοντα. τοῖς μὲν γὰρ ἄλλοις ἅπασιν ἀνθρώποις εἷς ἀγών ἐστιν ὁ πρὸς τοὺς προδήλους ἐχθρούς· ὧν ἐὰν κρατήσωσιν, οὐδὲν ἐμποδὼν αὐτοῖς ἔσται κυρίοις τῶν ἀγαθῶν εἶναι· ὑμῖν δ', ὦ ἄνδρες ἀθηναῖοι, δύο· οὗτός θ' ὁ καὶ τοῖς ἄλλοις, καὶ πρόσεθ' ἕτερος τούτου πρότερος καὶ μείζων· δεῖ γὰρ ὑμᾶς βουλευομένους κρατῆσαι τῶν τἀναντία τῇ πόλει παρ' ὑμῖν πράττειν προῃρημένων. ὅταν οὖν μηδὲν ᾖ διὰ τούτους ἀκονιτὶ τῶν δεόντων γενέσθαι, πολλῶν διαμαρτάνειν ὑμᾶς εἰκότως συμβαίνει. τοῦ μέντοι πολλοὺς ἀδεῶς ταύτην τὴν τάξιν αἱρεῖσθαι τῆς πολιτείας, ἴσως μὲν αἱ παρὰ τῶν μι-

Digitized by Google

σθοδοτούντων αὐτοῖς ὠφέλειαι μάλιστ' αἴτιαι. οὐ μὴν ἀλλὰ καὶ ὑμᾶς ἄν τις ἔχοι δικαίως αἰτιᾶσθαι· ἐχρῆν γάρ, ὦ ἄνδρες ἀθηναῖοι, τὴν αὐτὴν ἔχειν διάνοιαν ὑμᾶς περὶ τῆς ἐν τῇ πολιτείᾳ τάξεως, ἣν περ περὶ τῆς ἐν τῇ στρατείᾳ [τάξεως] ἔχετε. τίς οὖν ἐστὶν αὕτη; ὑμεῖς τὸν λείποντα τὴν ὑπὸ τοῦ στρατηγοῦ τάξιν ταχθεῖσαν, ἄτιμον οἴεσθε προσήκειν εἶναι, καὶ μηδενὸς τῶν κοινῶν μετέχειν. χρὴ τοίνυν καὶ τοὺς τὴν ὑπὸ τῶν προγόνων τάξιν ἐν τῇ πολιτείᾳ παραδεδομένην λείποντας, καὶ πολιτευομένους ὀλιγαρχικῶς, ἀτίμους τοῦ συμβουλεύειν ὑμῖν [αὐτοῖς] ποιεῖσθαι. νῦν δέ, τῶν μὲν συμμάχων τοὺς τὸν αὐτὸν ἐχθρὸν καὶ φίλον ὑμῖν ἔξειν ὁμωμοκότας, νομίζετε εὐνουστάτους· τῶν δὲ πολιτευομένων, οὓς ἴστε σαφῶς τοὺς τῆς πόλεως ἐχθροὺς ῥηθέντας, τούτους πιστοτάτους ἡγεῖσθε· ἀλλὰ γὰρ οὐχ ὅ, τί τις κατηγορήσει τούτων, ἢ τοῖς ἄλλοις ὑμῖν ἐπιπλήξει, χαλεπὸν εὑρεῖν· ἀλλ' ἀφ' ὁποίων λόγων, ἢ ποίας πράξεως ἐπανορθώσεταί τις, ἃ νῦν οὐκ ὀρθῶς ἔχει, τοῦτ' ἔργον εὑρεῖν. ἴσως μὲν οὖν, οὐδὲ τοῦ παρόντος καιροῦ περὶ πάντων λέγειν· ἀλλ' ἐάν, ἃ προῄρησθε, δυνήσεσθε ἐπικυρῶσαι συμφερούσῃ τινὶ πράξει, καὶ τἄλλ' ἂν ἴσως καθ' ἓν ἀεὶ βέλτιον σχοίη. ἐγὼ μὲν οὖν οἶομαι δεῖν ὑμᾶς ἀντιλαμβάνεσθαι τούτων τῶν πραγμάτων ἐρρωμένως, καὶ πράττειν ἄξια τῆς πόλεως, ἐνθυμουμένους, ὅτι χαίρετ' ἀκούοντες, ὅταν τὶς ἐπαινῇ τοὺς προγόνους ὑμῶν, καὶ τὰ πεπραγμένα ἐκείνοις διεξίῃ, καὶ τὰ τρόπαια λέγῃ· νομίζετε

Digitized by Google

τοίνυν ταῦτ' ἀναθεῖνα. τοὺς προγόνους ὑμῶν, οὐχ ἵνα θαυμάζητ' αὐτὰ θεωροῦντες μόνον, ἀλλ' ἵνα καὶ μιμῆσθε τὰς τῶν ἀναθέντων ἀρετάς.

ΛΙΒΑΝΙΟΥ ΥΠΟΘΕΣΙΣ ΛΟΓΟΥ ΤΟΥ ΥΠΕΡ ΜΕΓΑΛΟΠΟΛΙΤΩΝ.

Ὅτε λακεδαιμόνιοι νικηθέντες ὑπὸ θηβαίων ἐν Λεύκτροις τῆς Βοιωτίας, εἰς κίνδυνον μέγαν κατέστησαν, ἀποστάντων ἀρκάδων καὶ προσθεμένων τοῖς θηβαίοις, ἀθηναῖοι σύμμαχοι λακεδαιμονίοις γενόμενοι, διέσωσαν αὐτούς· ὕστερον δὲ λακεδαιμόνιοι τῶν κινδύνων ἀπαλλαγέντες, καὶ προϊόντες πάλιν εἰς δύναμιν, ἐπὶ Μεγάλην πόλιν τῆς Ἀρκαδίας ἦρχοντο· καὶ τοὺς ἀθηναίους παρεκάλουν διὰ πρεσβείας, κοινωνεῖν αὐτοῖς τοῦ πολέμου. πεπόμφασι δὲ καὶ οἱ μεγαλοπολῖται πρέσβεις Ἀθήναζε παρακαλοῦντες ὑπὲρ ἑαυτῶν. ὁ τοίνυν Δημοσθένης συμβουλεύει μὴ περιορᾶν αἱρεθεῖσαν Μεγάλην πόλιν, μηδὲ εἰς ἰσχὺν προελθόντας λακεδαιμονίους, συμφέρειν λέγων τοῖς ἀθηναίοις τὸ μὴ φοβερὰν εἶναι τὴν Λακεδαίμονα.

Digitized by Google

ΔΗΜΟΣΘΕΝΟΥΣ

ΛΟΓΟΣ ΤΠΕΡ ΜΕΓΑΛΟΠΟΛΙΤΩΝ.

Ἀμφότεροί μοι δοκοῦσιν ἁμαρτάνειν, ὦ ἄνδρες ἀθηναῖοι, καὶ οἱ τοῖς ἀρκάσι, καὶ οἱ τοῖς λακεδαιμονίοις συνειρηκότες· ὥσπερ γὰρ ἀφ' ἑκατέρων ἥκοντες, οὐχ ὑμῶν ὄντες πολῖται, πρὸς οὓς ἀμφότεροι πρεσβεύονται, κατηγοροῦσι καὶ διαβάλλουσιν ἀλλήλους. ἦν δὲ τοῦτο μὲν τῶν ἀφιγμένων ἔργον· τὸ δὲ κοινῶς ὑπὲρ τῶν πραγμάτων λέγειν, καὶ τὰ βέλτιστα ὑπὲρ ὑμῶν σκοπεῖν ἄνευ φιλονεικίας, τῶν ἐνθάδε συμβουλεύειν ἀξιούντων. νῦν δ' ἔγωγε, εἴ τις αὐτῶν ἀφέλοι τὸ γιγνώσκεσθαι καὶ τὸ τῇ φωνῇ λέγειν ἀττικῶς, πολλοὺς ἂν οἶομαι, τοὺς μὲν ἀρκάδας, τοὺς δὲ λάκωνας αὐτῶν εἶναι νομίσαι. ἐγὼ δ', ὁρῶ μέν, ὡς χαλεπόν τὸ τὰ βέλτιστα λέγειν ἐστί· συνεξηπατημένων γὰρ ὑμῶν, καὶ τῶν μὲν ταυτὶ βουλομένων, τῶν δὲ ταυτί, ἐὰν τὰ μεταξύ τις ἐγχειρῇ λέγειν, καὶ ὑμεῖς μὴ περιμένητε μαθεῖν, χαριεῖται μὲν οὐδετέροις· διαβεβλήσεται δὲ πρὸς ἀμφοτέρους· οὐ μὴν ἀλλ' αἱρήσομαι μᾶλλον αὐτὸς, ἂν ἄρα τοῦτο πάθω, δοκεῖν φλυαρεῖν, ἢ, παρ' ἃ βέλτιστα νομίζω τῇ πό-

Digitized by Google

λει, προέσθαι τισὶν ὑμᾶς ἐξαπατῆσαι. τὰ μὲν οὖν ἄλλα ὕστερον, ἂν ὑμῖν βουλομένοις ᾖ, λέξω· ἀπὸ δὲ τῶν ὁμολογουμένων ὑφ' ἁπάντων ἄρξομαι, ἃ κράτιστα νομίζω, διδάσκειν. οὐκοῦν, οὐδ' ἂν εἷς ἀντείποι, ὡς οὐ συμφέρει τῇ πόλει καὶ λακεδαιμονίους ἀσθενεῖς εἶναι, καὶ θηβαίους τουτουσί. ἔστι τοίνυν ἔν τινι τοιούτῳ καιρῷ τὰ πράγματα νῦν, εἴ τι δεῖ τοῖς εἰρημένοις πολλάκις παρ' ὑμῖν λόγοις τεκμήρασθαι, ὥστε θηβαίους μὲν, Ὀρχομενοῦ καὶ Θεσπιῶν καὶ Πλαταιῶν οἰκιαθεισῶν, ἀσθενεῖς γενέσθαι· λακεδαιμονίους δ', εἰ πειήσονται Ἀρκαδίαν ὑφ' ἑαυτοῖς καὶ Μεγάλην πόλιν αἱρήσουσι, πάλιν ἰσχυροὺς γενήσεσθαι. σκεπτέον τοίνυν, μὴ πρότερον τρύσαδε γενέσθαι φοβεροὺς καὶ μεγάλους ἐάσωμεν, ἢ ἐκεῖνοι μικροὶ γενήσονται· καὶ λάθωσιν ἡμᾶς πλείονι μείζους οἱ λακεδαιμόνιοι γενόμενοι, ἢ ὅσῳ τοὺς θηβαίους ἐλάττους συμφέρει γενέσθαι· οὐ γὰρ ἐκεῖνό γ' ἂν εἴποιμεν, ὡς ἀνταλλάξασθαι βουλαίμεθα ἀντιπάλους λακεδαιμονίους ἀντὶ θηβαίων· οὐδὲ τοῦτ' ἔσθ' ὃ σπουδάζομεν· ἀλλ' ὅπως μηδέτεροι δυνήσονται μηδὲν ἡμῶς ἀδικεῖν· οὕτω γὰρ ἂν ἡμεῖς μετὰ πλείστης ἀδείας εἴημεν. ἀλλὰ νὴ Διὰ, ταῦτα μὲν οὕτω δεῖν ἔχειν φήσομεν, δεινὸν δ', εἰ, πρὸς οὓς παρετάττεσθε ἐν Μαντινείᾳ, τούτους συμμάχους αἱρησόμεθα· εἶτα βοηθήσομεν τούτοις, ἐναντία ἐκείνων, μεθ' ὧν τότ' ἐκινδυνεύομεν; καὶμοὶ ταῦτα δοκεῖ· προσδεῖσθαι δ' ἔτι τοῦ, τὰ δίκαια ποιεῖν ἐθελόντων τῶν ἑτέρων. εἰ μὲν τοίνυν ἐθελήσουσι πάντες εἰρή-

οὐχ ὁρῶ. θαυμάζω τοίνυν τῶν λεγόντων τὸν λόγον τοῦτον, ὡς εἰ συμμάχους ποιησόμεθα ἀρκάδας, καὶ ταῦτα πράξομεν, μεταβάλλεσθαι δόξει, καὶ οὐδὲν ἔχειν πιστὸν ἡ πόλις· ἐμοὶ μὲν γὰρ δοκεῖ τοὐναντίον, ὦ ἄνδρες Ἀθηναῖοι. διὰ τί; ὅτι τῶν ἁπάντων οὐδένα ἀντειπεῖν οἶομαι, ὡς οὐ καὶ λακεδαιμονίους, καὶ πρότερον θηβαίους, καὶ τὸ τελευταῖον εὐβοέας ἔσωσεν ἡ πόλις, καὶ μετὰ ταῦτα συμμάχους ἐποιήσατο, ἔν τι καὶ τὸ αὐτὸ πᾶσιν ἀεὶ βουλομένη πράττειν. ἔστι δὲ τοῦτο τί; τοὺς ἀδικουμένους σώζειν. εἰ τοίνυν τοῦθ' οὕτως ἔχει, οὐκ ἔτ' ἂν ἡμεῖς εἴημεν οἱ μεταβαλλόμενοι· ἀλλ' οἱ μὴ θέλοντες τοῖς δικαίοις ἐμμένειν· καὶ φανήσεται τὰ πράγματα, διὰ τοὺς ἀεὶ πλεονεκτεῖν βουλομένους, μεταβαλλόμενα, οὐχ ἡ πόλις ἡμῶν. δοκοῦσι δέ μοι λακεδαιμόνιοι μάλα δεινῶν ἔργον ἀνθρώπων ποιεῖν· νυνὶ γάρ φασιν ἐκεῖνοι δεῖν, ἠλείους μὲν τῆς Τριφυλίας τινὰ κομίσασθαι, φλιασίους δὲ τὸ Τρικάρανον, ἄλλους δέ τινας τῶν ἀρκάδων τὴν αὑτῶν, καὶ τὸν Ὠρωπὸν ἡμᾶς· οὐχ ἵν' ἑκάστους ἡμῶν ἴδωσιν ἔχοντας τὰ ἑαυτῶν· οὐδ' ὀλίγου δεῖ· ὀψὲ γὰρ ἂν φιλάνθρωποι γεγονότες εἶεν· ἀλλ' ἵνα πᾶσι δοκῶσι συμπράττειν, ὅπως ἂν ἕκαστοι κομίσωνται ταῦθ', ἃ φασιν αὑτῶν εἶναι· ἵν', ἐπειδὰν ἴωσιν ἐπὶ Μεσσήνην αὐτοὶ, συστρατεύωνται πάντες αὐτοῖς οὗτοι καὶ βοηθῶσι προθύμως, ἢ δοκῶσιν ἀδικεῖν, περὶ ὧν ἔφασαν ἕκαστοι σφῶν αὐτῶν εἶναι, συμφήφους λαβόντες ἐκείνους,

Digitized by Google

μὴ τὴν ὁμοίαν αὐτοῖς χάριν ἀποδιδόντες. ἐγὼ δὲ νομίζω τὴν πόλιν, πρῶτον μὲν καὶ χωρὶς τοῦ καθυφεῖναι λακεδαιμονίοις τινὰς ἀρχαίων, Ὠρωπὸν ἂν κομίσασθαι: καὶ μετ' ἐκείνων, ἂν τὰ δίκαια ποιεῖν ἐθέλωσι, βοηθοῦντων· καὶ μετὰ τῶν ἄλλων τῶν οὐκ οἰομένων δεῖν Θηβαίους ἐᾶν ἔχειν τὰ ἀλλότρια. εἰ δ' ἄρα τοῦτ' εὔδηλον ἡμῖν γένοιτο, ὅτι, μὴ λακεδαιμονίους ἐῶντες τὴν Πελοπόννησον καταστρέψασθαι, οὐχ οἷοί τε ἐσόμεθα Ὠρωπὸν λαβεῖν, αἱρετώτερον, εἰ οἷόν τ' εἰπεῖν, ἡγοῦμαι τὸν Ὠρωπὸν ἐᾶν, ἢ λακεδαιμονίοις Μεσσήνην προέσθαι, καὶ Πελοπόννησον. οὐ γὰρ ἂν ἡγοῦμαι περὶ τούτου μόνον ἡμῖν εἶναι τὸν λόγον πρὸς ἐκείνους· ἀλλ' ἐάσω τόγ' ἐπελθὸν εἰπεῖν μοι· περὶ πολλῶν δ' ἂν οἶμαι κίνδυνον ἡμῖν γενέσθαι. ἀλλὰ μήν, ἃ γέ φασι πεπρᾶχθαι διὰ Θηβαίους τοῖς μεγαλοπολίταις ὑπεναντία πρὸς ὑμᾶς, ἄτοπον, νῦν μὲν ἐν κατηγορίας μέρει ποιεῖσθαι· βουλομένων δὲ γενέσθαι φίλων αὐτῶν, ἵνα τοὐναντίον εὖ ποιῶσιν ὑμᾶς; βασκαίνειν, καὶ σκοπεῖν, ἐξ ὅτου τρόπου μὴ γενήσονται· καὶ μὴ γιγνώσκειν, ὅτι ὅσῳ ἂν σπουδαιοτέρους τούτους περὶ Θηβαίους γεγενημένους ἀποδείξωσι, τοσούτῳ πλείονος ὀργῆς αὐτοὶ δικαίως ἂν τυγχάνοιεν, εἰ τοιούτων συμμάχων τὴν πόλιν, ὅτ' ἐφ' ὑμᾶς προτέρους ἦλθον, ἢ Θηβαίους, ἀπεστέρησαν. ἀλλ', οἶμαι, ταῦτα μέν ἐστι δεύτερον ἀνθρώπων βουλομένων, ἑτέρων ποιῆσαι τούτους συμμάχους. ἐχὼ δὲ οἶδα, ὅσα ἂν ἐκ λογισμοῦ σκο-

Digitized by Google

πῶν τις εἰκάσαι, (καὶ τοὺς πολλοὺς ὑμῶν οἶομαι ταὐτὰ φῆσαι,) ὅτι, εἰ λήψονται Μεγάλην πόλιν λακεδαιμόνιοι, κινδυνεύσει Μεσσήνη· εἰ δὲ καὶ ταύτην λήψονται, φημὶ ὑμᾶς ἕσεσθαι συμμάχους Θηβαίων. πολὺ δὴ κάλλιον καὶ ἄμεινον, τὴν μὲν Θηβαίων συμμαχίαν αὐτοὺς παραλαβεῖν, τῇ δὲ λακεδαιμονίων πλεονεξίᾳ μὴ ἐπιτρέπειν, ἢ νῦν ὀκνοῦντας μὴ τοὺς Θηβαίων σώσωμεν συμμάχους, τούτους μὲν προέσθαι, πάλιν δὲ σώζειν αὐτοὺς τοὺς Θηβαίους, καὶ προσέτι ἐν φόβῳ καθεστάναι περὶ ἡμῶν αὐτῶν· οὐ γὰρ ἔγωγ' ἀδεὲς τοῦθ' ὑπολαμβάνω τῇ πόλει, τὸ λαβεῖν Μεγάλην πόλιν λακεδαιμονίους, καὶ πάλιν γενέσθαι μεγάλους. ὁρῶ γὰρ αὐτοὺς καὶ νυνὶ, οὐχ ὑπὲρ τοῦ μὴ παθεῖν τι κακὸν πόλεμον ἀραμένους, ἀλλ' ὑπὲρ τοῦ κομίσασθαι τὴν πρότερόν ποτε οὖσαν ἑαυτοῖς δύναμιν· ὧν δ', ὅτ' ἐκείνην εἶχον, ὠρέγοντο, ταῦθ' ὑμεῖς μᾶλλον ἴσως εἰδότες, ἢ ἐγὼ, φοβοῖσθ' ἂν εἰκότως. ἡδέως δ' ἂν πυθοίμην τῶνδ' ἐγὼ τῶν καὶ τοὺς Θηβαίους μισεῖν φασκόντων καὶ τοὺς λακεδαιμονίους, πότερα ἑκάτεροι μισοῦσιν, οὓς δὴ μισοῦσιν, ὑπὲρ ὑμῶν καὶ τοῦ συμφέροντος ὑμῖν; ἢ ὑπὲρ μὲν λακεδαιμονίων Θηβαίους, ὑπὲρ δὲ Θηβαίων λακεδαιμονίους, ἑκάτεροι; εἰ μὲν γὰρ ὑπὲρ ἐκείνων, οὐδετέροις ὡς μαινομένοις πείθεσθαι προσήκει· εἰ δ' ὑπὲρ ἡμῶν φήσουσι, τί πέρα τοῦ καιροῦ τοὺς ἑτέρους ἐπαίρουσιν; ἔστι γὰρ, ἔστι Θηβαίους ταπεινοὺς ποιεῖν, ἄνευ τοῦ λακεδαιμονίους ἰσχυροὺς

Digitized by Google

καθιστάναι· καὶ πάνυ γε ῥᾴδιον· ὡς δ', ἐγὼ πειράσομαι πρὸς ὑμᾶς εἰπεῖν. ἴσμεν ἅπαντες τοῦθ', ὅτι τὰ μὲν δίκαια πάντες, ἐὰν καὶ μὴ βούλωνται, μέχρι τοῦ γε αἰσχύνονται μὴ πράττειν· τοῖς δ' ἀδικοῦσιν ἐναντιοῦνται φανερῶς· ἄλλως τε κἂν τινες βλάπτωνται· καὶ τοῦτο τὸ λυμαινόμενον πάνθ' εὑρήσομεν, καὶ ταύτην τὴν ἀρχὴν οὖσαν ἁπάντων τῶν κακῶν, τὸ μὴ θέλειν τὰ δίκαια πράττειν ἁπλῶς. ἵνα τοίνυν μὴ τοῦτο ἐμποδὼν γένηται τῷ [τοὺς] Θηβαίους γενέσθαι μικρούς, τὰς μὲν Θεσπιὰς καὶ τὸν Ὀρχομενὸν καὶ τὰς Πλαταιὰς κατοικίζεσθαι φῶμεν δεῖν· καὶ συμπράττωμεν αὐτοὶ, καὶ τοὺς ἄλλους ἀξιῶμεν, (ταῦτα γὰρ καὶ καλὰ καὶ δίκαια,) μὴ περιορᾶν πόλεις ἀρχαίας ἐξανεστώσας· τὴν δὲ Μεγάλην πόλιν καὶ τὴν Μεσσήνην μὴ προώμεθα τοῖς ἀδικοῦσι, μηδ' ἐπὶ τῇ προφάσει τῇ θεσπιέων καὶ πλαταιέων, τὰς οὔσας καὶ κατοικουμένας πόλεις ἀναιρεθείσας περιίδωμεν· κἂν ᾖ πρόδηλα ταῦτα, οὐδείς, ὅστις οὐ βουλήσεται παύσασθαι Θηβαίους ἔχοντας τὴν ἀλλοτρίαν· εἰ δὲ μή, πρῶτον μὲν ἐναντίους ἕξομεν πρὸς ἐκεῖνα τούτους, εἰκότως, ἅπαν ἡγῶνται τὴν ἐκείνων κατοίκισιν ἑαυτοῖς ὄλεθρον φέρειν· εἶτ' ἀνήνυτα πράγματα ἕξομεν αὐτοί· τί γὰρ ὡς ἀληθῶς ἔσται πέρας, ὅταν ἀεὶ τὰς μὲν οὔσας πόλεις ἐῶμεν ἀναιρεῖν, τὰς δ' ἀνῃρημένας ἀξιῶμεν οἰκίζειν; λέγουσι τοίνυν οἱ μάλιστα δοκοῦντες δίκαια λέγειν, ὡς δεῖ τὰς στήλας καθελεῖν αὐτοὺς τὰς πρὸς Θηβαίους,

Digitized by Google

εἴπερ ἡμέτεροι βεβαίως ἔσονται σύμμαχοι· οἱ δὲ φασὶ μὲν αὐτοῖς σὺν εἶναι στήλας, ἀλλὰ τὸ συμφέρον εἶναι τὸ ποιοῦν τὴν φιλίαν· τοὺς δὲ βοηθοῦντας ἑαυτοῖς, τούτους νομίζειν εἶναι συμμάχους. ἐγὼ δ', εἰ τὰ μάλιστ' εἰσὶ τοιοῦτοι, ὧδί πως ἔχω· φημὶ δεῖν ἅμα τούτους τε ἀξιοῦν καθαιρεῖν τὰς στήλας, καὶ λακεδαιμονίους ἄγειν εἰρήνην. ἐὰν δὲ μὴ ἐθέλωσι ποιεῖν ὁπότεροι ταῦτα, τότ' ἤδη μετὰ τῶν ἐθελόντων ἡμᾶς γίνεσθαι· εἶτε γὰρ εἰρήνης γενομένης αὐτοῖς, οἱ μεγαλοπολῖται ἔτι τῆς θηβαίων συμμαχίας ἕξονται, φανεροὶ δήπου πᾶσιν ἔσονται τὴν πλεονεξίαν τὴν θηβαίων, οὐ τὸ δίκαιον, αἱρούμενοι, εἶτα συμμάχους ἀδόλως ἡμᾶς τῶν μεγαλοπολιτῶν ποιουμένων; μὴ ἐθελήσουσιν ἄγειν εἰρήνην οἱ λακεδαιμόνιοι, δῆλοι δήπου πᾶσιν ἔσονται, οὐχ ἵνα Θεσπιαὶ κατοικισθῶσι μόνον ποιούμενοι τὴν σπουδήν, ἀλλ' ἵνα τοῦ πολέμου τούτου περιεστηκότος θηβαίοις, τὴν Πελοπόννησον ὑφ' ἑαυτοῖς ποιήσωνται. θαυμάζω δ' ἔνιων, εἰ τὸ μὲν θηβαίων συμμάχους εἶναι τοὺς λακεδαιμονίων ἐχθροὺς φοβοῦνται· εἰ δὲ καταστρέψονται λακεδαιμόνιοι τούτους αὐτούς, μηδὲν ἡγοῦνται φοβερόν, καὶ ταῦτ' ἔργῳ πεῖραν ἡμῖν δεδωκότος τοῦ χρόνου, ὅτι θηβαῖοι μὲν τούτοις συμμάχοις ἐπὶ λακεδαιμονίους ἀεὶ χρῶνται· λακεδαιμόνιοι δ' ὅτ' εἶχον αὐτούς, ἐφ' ἡμᾶς ἐχρῶντο. οἶομαι τοίνυν ἔγωγε κἀκεῖνο ἐνθυμεῖσθαι δεῖν, ὅτι μὴ προσδεξαμένων μὲν ὑμῶν τοὺς Μεγαλοπολίτας, ἐὰν μὲν ἀναιρεθῶσι καὶ διοικισθῶσιν, ἰσχυροῖς λακεδαιμονίοις εὐθὺς

Digitized by Google

ἔστιν εἶναι· ἐὰν δὲ σωθῶσιν ἄρα, ὡς ἤδη τι καὶ παρ' ἐλπίδας ἐξέβη, βέβαιοι σύμμαχοι Θηβαίων δικαίως ἔσονται. ἐὰν δὲ προσδέξησθε, τούτοις μὲν ὑπάρξει ἤδη σωθῆναι δι' ὑμᾶς· τὸ δὲ συμβησόμενον κατὰ τὸν τοῦ κινδύνου λογισμὸν μετενεγκόντες σκοπῶμεν ἐπὶ Θηβαίων καὶ λακεδαιμονίων. ἐὰν μὲν τοίνυν καταπολεμηθῶσιν οἱ Θηβαῖοι, ὥσπερ αὐτοὺς δεῖ, οὐκ ἔσονται μείζους τοῦ δέοντος οἱ λακεδαιμόνιοι, τούτους ἔχοντες ἀντιπάλους, τοὺς ἀρκάδας, ἐγγὺς οἰκοῦντας· ἐὰν δὲ ἀνενέγκωσιν ἄρα οἱ Θηβαῖοι, καὶ σωθῶσι, [καὶ μὴ πέσωσιν], ἀλλ' οὖν ἀσθενέστεροί γε ἔσονται· ἡμῖν συμμάχων γεγενημένων τῶνδε, τῶν καὶ δι' ἡμᾶς σεσωσμένων· ὥστε παντάχῃ συμφέρει μήτε προέσθαι τοὺς ἀρκάδας, μήτε δι' αὐτοὺς, ἂν ἄρα σωθῶσι, περιχεγονέναι δοκεῖν, μήτε δι' ἄλλους τινάς, ἀλλὰ δι' ὑμᾶς. ἐγὼ μὲν οὖν, ὦ ἄνδρες ἀθηναῖοι, μὰ τοὺς θεοὺς, οὔτε φιλῶν οὐδετέρους, οὔτε μισῶν ἰδίᾳ, εἴρηκα· ἀλλ' ἃ νομίζω συμφέρειν ὑμῖν· καὶ παραινῶ, μὴ προέσθαι μεγαλοπολίτας, μηδ' ἄλλον ἁπλῶς μηδένα τῶν ἐλαττόνων τῷ μείζονι.

Digitized by Google

ΛΙΒΑΝΙΟΥ ΥΠΟΘΕΣΙΣ ΛΟΓΟΥ ΤΟΥ ΠΕΡΙ ΤΩΝ ΠΡΟΣ ΑΛΕΞΑΝΔΡΟΝ ΣΥΝΘΗΚΩΝ.

Ἀλεξάνδρου τοῦ μακεδόνος καταγαγόντος εἰς Μεσσήνην τοὺς Φιλιάδου τοῦ τυράννου παῖδας, αἰτιᾶται παρὰ τὰς συνθήκας εἶναι τοῦτο τὰς παρὰ Ἀθηναίοις καὶ Ἕλλησι γενομένας· παραβεβηκέναι δὲ καὶ ἐν ἄλλοις πολλοῖς τὰς συνθήκας φησὶ τοὺς μακεδόνας, καὶ μὴ περιορᾶν ταῦτα παραινεῖ. ὁ δὲ λόγος ψευδεπίγραφος εἶναι δοκεῖ· οὐ γὰρ ἔοικε κατὰ τὴν ἰδέαν τοῖς ἄλλοις τοῖς τοῦ Δημοσθένους· ἀλλὰ τῷ Ὑπερίδου χαρακτῆρι μᾶλλον προσχωρεῖ· τά τε ἄλλα καὶ λέξεις τινὰς ἔχει κατ' ἐκεῖνον μᾶλλον εἰρημένας, ἢ τὸν Δημοσθένην· οἷον, νεόπλουτοι καὶ βδελυρεύσεται.

ΔΗΜΟΣΘΕΝΟΥΣ ΠΕΡΙ ΤΩΝ ΠΡΟΣ ΑΛΕΞΑΝΔΡΟΝ ΣΥΝΘΗΚΩΝ ΛΟΓΟΣ.

Ἄξιον ἀποδέχεσθαι, ὦ ἄνδρες ἀθηναῖοι, σφόδρα τῶν τοῖς ὅρκοις καὶ ταῖς συνθήκαις διακελευομένων μιμνήσκειν, εἴπερ αὐτὸ πεπεισμένοι ποιοῦσιν· οἶομαι

Digitized by Google

γὰρ οὐδὲν οὕτω τοῖς δημοκρατουμένοις πρέπειν, ὡς περὶ τὸ ἴσον καὶ τὸ δίκαιον σπουδάζειν. δεῖ τοίνυν τοὺς λίαν ἐπ' αὐτὸ παρακαλοῦντας, μὴ τῷ μὲν λόγῳ καταχρωμένους ἐνοχλεῖν, πάντα δὲ μᾶλλον πράττειν· ἀλλ' ὑπομείναντας νυνὶ τὸν ἐξετασμὸν, ἢ καὶ τὸ λοιπὸν πεισθομένους ὑμᾶς ἔχειν περὶ αὐτῶν, ἢ παραχωρήσαντας, ἐᾶν συμβουλεύειν τοὺς τἀληθέστερα περὶ τῶν δικαίων ἀποφαινομένους· ἵν' ἢ ἑκόντες ἀδικούμενοι ἀνέχησθε, καὶ αὐτὸ τοῦτο χαρίζησθε τῷ ἀδικοῦντι, ἢ προελόμενοι περὶ πλείστου ποιεῖσθαι τὸ δίκαιον, ἀνεγκλήτως πρὸς ἅπαντας χρῆσθε τῷ συμφέροντι, μηκέτι μέλλοντες. ἐξ αὐτῶν δὲ τῶν συνθηκῶν, καὶ τῶν ὅρκων σκοπουμένοις, τῶν περὶ τῆς κοινῆς εἰρήνης, ἔξεστιν ἰδεῖν ἤδη, τίνες εἰσὶν οἱ παραβεβηκότες. ὡς δὲ περὶ μεγάλων, συντόμως διδάξω. εἰ δή τις ἐρωτήσειεν ὑμᾶς, ὦ ἄνδρες Ἀθηναῖοι, ἐπὶ τίνι ἂν μάλιστ' ἀγανακτήσαιτε, εἶποιτ' ἄν, οἶμαι, πάντες, εἴ τις ἀναγκάζοι ἄν, εἰ ἦσαν κατὰ τὸν νυνὶ χρόνον οἱ Πεισιστρατίδαι, καὶ εἴ τις ἐβιάζετο καταγειν αὐτοὺς δεῦρο, ἁρπάσαντας ἂν ὑμῶν τὰ ὅπλα, πάντα κίνδυνον ὑπομεῖναι ἀντὶ τοῦ παραδέχεσθαι, ἢ πεισθέντας γε δουλεύειν ἀντὶ τῶν ἀργυρωνήτων· καὶ τοσούτῳ μᾶλλον, ὅσῳ τὸν μὲν οἰκέτην οὐδεὶς ἂν ἑκὼν ἀποκτείνειε· τοὺς δὲ τυραννουμένους ἀκρίτως ἔστιν ὁρᾶν ἀπολλυμένους ἅμα καὶ ὑβριζομένους εἰς παῖδας καὶ γυναῖκας. παρὰ τοὺς ὅρκους τοίνυν καὶ τὰς συνθήκας τὰς ἐν τῇ κοινῇ εἰρήνῃ γεγραμμένας, Ἀλέξανδρος εἰς Μεσσήνην καταγαγὼν τοὺς Φιλιάδου

Digitized by Google

παῖδες, τυράννους ὄντας, ἆρ' ἐφρόντισε τοῦ δικαίου; ἀλλ' οὐκ ἐχρήσατο τῷ αὑτοῦ ἤθει τῷ τυραννικῷ, βραχὺ φροντίσας ὑμῶν, καὶ τῆς κοινῆς ὁμολογίας; οὐ δὴ δεινόν, εἰ μέν τις ὑμᾶς ταῦτα βιάζοιτο, μάλιστ' ἀγανακτῆσαι· εἰ δ' ἑτέρωθί που γέγονε παρὰ τοὺς ὅρκους τοὺς πρὸς ὑμᾶς [μὴ φυλάξασθαι] τοῦτο, πρᾴως ὑμᾶς ἔχειν; [καὶ ὅρκους μὴ φυλάξασθαι,] καὶ ἡμῖν μὲν διακελεύεσθαί τινας ἐνταυθὶ ἐμμένειν τοῖς ὅρκοις· τοῖς δ' αὐτοὺς οὕτω περιβοήτους ἀνηρηκόσι, καταλείπειν ταύτην τὴν ἐξουσίαν; ἀλλ' οὐχ οἷόν τε ταῦθ' οὕτως ἔχειν, ἐὰν βούλησθε τῷ δικαίῳ χρῆσθαι· καὶ γὰρ ἔτι προσγέγραπται ἐν ταῖς συνθήκαις, πολέμιον εἶναι τὸν ἐκεῖνα, ἅπερ Ἀλέξανδρος, ποιοῦντα, ἅπασι τοῖς τῆς εἰρήνης κοινωνοῦσι, καὶ τὴν χώραν αὐτοῦ, καὶ στρατεύεσθαι ἐπ' αὐτὸν ἅπαντας. σὺν οὖν ἐὰν ποιῶμεν τὰ συγκείμενα, πολεμίῳ χρησάμεθα τῷ καταγαγόντι. ἀλλὰ γὰρ εἶποιεν ἂν οἱ τυραννίζοντες οὗτοι, ὅτι πρὶν τὰς συνθήκας γενέσθαι, ἐκυράννουν μεσσηνίων οἱ Φιλιάδου παῖδες· διὸ καὶ κατάγειν τὸν Ἀλέξανδρον αὐτούς. ἀλλὰ καταγέλαστος ὁ λόγος, τοὺς μὲν ἐκ Λέσβου τυράννους, οἷον ἐξ Ἀντίσσης καὶ Ἐρέσου, ἐκβαλεῖν, ὡς ἀδικήματος ὄντος τοῦ πολιτεύματος, τοὺς πρὸ τῶν ὁμολογιῶν τυραννήσαντας· ἐν δὲ Μεσσήνῃ μηδὲν οἴεσθαι διαφέρειν, τῆς αὐτῆς δυσχερείας ὑπαρχούσης. ἔπειτα καὶ ἐπιτάττει ἡ συνθήκη εὐθὺς ἐν ἀρχῇ, ἐλευθέρους εἶναι καὶ αὐτονόμους τοὺς Ἕλληνας. δικαίως. πῶς οὖν οὐχ ὑπεράτοπον, ἡγεῖσθαι μὲν

τῶν συνθηκῶν τὸ αὐτονόμους εἶναι, καὶ ἐλευθέρους· τὸν δ' εἰς δουλείαν ἄγοντα μὴ οἴεσθαι τἀναντία ταῖς κοιναῖς ὁμολογίαις διαπεπρᾶχθαι. οὐκοῦν ἀναγκαῖόν ἐστιν ἡμῖν, ὦ ἄνδρες ἀθηναῖοι, εἴπερ τοῖς ὅρκοις καὶ ταῖς συνθήκαις ἐμμενοῦμεν, καὶ τὰ δίκαια ποιήσομεν, ἐφ' ἃ ὑμᾶς παρακαλοῦσι, καθάπερ ἄρτι εἶπον, λαβοῦσι τὰ ὅπλα, στρατεύεσθαι ἐπὶ τοὺς παραβεβηκότας, μετὰ τῶν βουλομένων· ἢ νομίζετε, τὸν μὲν καιρόν ποτ' ἰσχύειν, καὶ ἄνευ τοῦ δικαίου τὸ συμφέρον πράττειν· νυνὶ δ' οὔ, ὅτ' εἰς ταὐτὸ τὸ δίκαιον ἅμα καὶ ὁ καιρὸς, καὶ τὸ συμφέρον συνδεδράμηκεν; ἄλλον ἄρα τινὰ χρόνον ἀναμενεῖτε τῆς ἰδίας ἐλευθερίας ἅμα καὶ τῆς τῶν ἄλλων ἑλλήνων ἀντιλαβέσθαι; ἐπ' ἄλλο δὲ δίκαιον ἔρχομαι, τῶν κατὰ τὰς συνθήκας· ἔστι γὰρ γεγραμμένον, ἐάν τινες τὰς πολιτείας τὰς παρ' ἑκάστοις οὔσας, ὅτε τοὺς ὅρκους τοὺς περὶ τῆς εἰρήνης ὤμνυσαν, καταλύσωσι, πολεμίους εἶναι πᾶσι τοῖς τῆς εἰρήνης μετέχουσι. σκέψασθε δ', ὦ ἄνδρες ἀθηναῖοι, ὅτι ἀχαιοὶ μὲν, οἱ ἐν Πελοποννήσῳ, ἐδημοκρατοῦντο· τούτων δ' ἐν Πελλήνῃ νῦν καταλέλυκε τὸν δῆμον ὁ μακεδών, ἐκβαλὼν τῶν πολιτῶν τοὺς πλείστους· τὰ δ' ἐκείνων τοῖς οἰκέταις δέδωκε· Χαίρωνα δὲ, τὸν παλαιστὴν, τύραννον ἐγκατέστησεν. ἡμεῖς δὲ τῆς εἰρήνης μετέχομεν τῆς προσταττούσης, πολεμίους ἡγεῖσθαι τοὺς ταῦτα πράττοντας. ἐκ δὴ τούτων, πότερον πειθώμεθα τοῖς κοινοῖς προστάγμασι, πολεμίοις αὐτοῖς χρώμενοι, ἢ βδελυρεύσεταί τις οὐ φά-

Digitized by Google

σκων, τούτων τῶν μισθοφορούντων παρὰ τοῦ Μακεδόνος, τῶν καθ' ὑμῶν πεπλουτηκότων; οὐ γὰρ δὴ λέληθέ γε αὐτοὺς οὐδὲν τούτων· ἀλλ' εἰς τοῦθ' ὕβρεως ἥκουσιν, ὥστε δορυφορούμενοι ταῖς τοῦ τυράννου στρατοπέδοις, ἐν μὲν τοῖς παραβεβασμένοις ὅρκοις ἐμμένειν ὑμῖν διακελεύονται, ὡς καὶ τῆς ἐπιορκίας αὐτοκράτορος ὄντος ἐκείνου· τοὺς δ' ἰδίους ὑμῶν νόμους ἀναγκάζουσι λύειν, τοὺς μὲν κεκριμένους ἐν τοῖς δικαστηρίοις ἀφιέντες· ἕτερα δὲ παμπληθῆ τοιαῦτα βιαζόμενοι παρανομεῖν. εἰκότως· τοῖς γὰρ πεπρακόσιν ἑαυτοὺς εἰς τἀναντία τοῖς τῇ πατρίδι συμφέρουσιν, οὐκ ἔνι μέλειν νόμων, αὐδ' ὅρκων· τοῖς δ' ὀνόμασιν αὐτῶν μόνοις ἀποχρώμενοι, παρακρούονται τοὺς παρέργως ἐνταυθοῖ, ἀλλ' οὐκ ἐξεταστικῶς, ἐκκλησιάζοντας, καὶ νομίζοντας τὴν παραυτίκα ἡσυχίαν οὐκ ἔσεσθαί ποτ' αἰτίαν ταραχῆς ἀτόπου [μεγάλης]. κελεύω δ' ἔγωγε, καθάπερ ἐν ἀρχῇ προεῖπον, πείθεσθαι τούτοις τοῖς φάσκουσι δεῖν ἐν ταῖς κοιναῖς ὁμολογίαις ἐμμένειν· εἰ μὴ ἐκεῖνο νομίζουσιν, ὅταν μὲν λέγωσιν, ὡς ἐμμενετέον τοῖς ὅρκοις, οὐ λέγειν αὐτοὺς τὸ μηδὲν ἀδικεῖσθαι. οὐδένα δ' οἴονται αἰσθήσεσθαι τυραννίδων ἀντὶ δημοκρατιῶν καθισταμένων, καὶ τῶν πολιτειῶν καταλυομένων. τὸ δ' ἔτι καταγελαστότερον· ἔστι γὰρ ἐν ταῖς συνθήκαις, ἐπιμελεῖσθαι τοὺς συνεδρεύοντας καὶ τοὺς ἐπὶ τῇ κοινῇ φυλακῇ τεταγμένους, ὅπως ἐν ταῖς κοινωνούσαις πόλεσι τῆς εἰρήνης μὴ γίγνωνται θάνατοι καὶ φυγαὶ παρὰ τοὺς κειμένους ταῖς πόλεσι νόμους, μηδὲ

Digitized by Google

χρημάτων δημεύσεις, μηδὲ γῆς ἀναδασμοὶ, μηδὲ χρεῶν ἀποκοπαὶ, μηδὲ δούλων ἀπελευθερώσεις ἐπὶ νεωτερισμῷ· οἱ δὲ τοσούτου δέουσι τούτων τι κωλύειν, ὥστε καὶ συγκατασκευάζουσιν, οὓς πῶς οὐ προσήκει ἀπολωλέναι; οἵ τηλικαύτας συμφορὰς παρασκευάζουσιν ἐν ταῖς πόλεσιν, ὅς, διὰ τὸ μέγεθος, αὐτοῖς, τοσούτοις οὖσι, μὴ περιορᾶν ἐπέταξαν. ἔτι δ' ἕτερον δείξω τὸ λελυκὸς τὰς συνθήκας· ἔστι γὰρ γεγραμμένον, ἐκ τῶν πόλεων τῶν κοινωνουσῶν τῆς εἰρήνης, μὴ ἐξεῖναι φυγάδας ὁρμήσαντας ὅπλα ἐπιφέρειν ἐπὶ πολέμῳ μηδεμιᾷ πόλει τῶν μετεχουσῶν τῆς εἰρήνης· εἰ δὲ μὴ, ἔκσπονδον εἶναι τὴν πόλιν, ἐξ ἧς ἂν ὁρμήσωσιν. οὕτω τοίνυν ῥᾳδίως τὰ ὅπλα κεκίνηκεν ὁ μακεδὼν, ὥστ' οὐδὲ κατέθετο πώποτε, ἀλλ' ἔτι καὶ νῦν ἔχων, περιέρχεται καθ' ὅσον δύναται. τοσούτῳ δὲ νῦν μᾶλλον ἢ πρότερον, ὅσῳ ἐκ προστάγματος ἄλλους τε ἐτίρωθι, καὶ τὸν παιδοτρίβην εἰς Σικυῶνα κατήγαγεν. οὐκοῦν, εἰ δεῖ πείθεσθαι ταῖς κοιναῖς ὁμολογίαις, καθάπερ οὗτοί φασιν, ἔκσπονδοι ἡμῖν εἰσὶν αὗται αἱ πόλεις αἱ ταῦτα διαπεπραγμέναι. εἰ μὲν οὖν δεῖ ἐπικρύπτεσθαι τἀληθῆ, οὐδὲν δεῖ λέγειν, ὅτι εἰσὶν αἱ μακεδονικαί· εἰ δ' οὐκ ἐῶσιν οἱ καθ' ὑμῶν τῷ μακεδόνι ὑπηρέται προστάττοντες πράττειν τὰ ἐν ταῖς κοιναῖς ὁμολογίαις, πεισθῶμεν αὐτοῖς, ἐπειδὴ τὰ δίκαια λέγουσι· καὶ, καθάπερ κελεύει ὁ ὅρκος, ἐκσπόνδους αὐτοὺς ποιήσαντες, βουλευσώμεθα, πῶς δεῖ χρῆσθαι τοῖς δεσποτικῶς καὶ ἀσελγῶς διακειμένοις, καὶ διὰ τέλους τὰ μὲν ἐπιβουλεύουσι,

Digitized by Google

τὰ δὲ ταράττουσι, καὶ κατηγελῶσι τῆς κοινῆς εἰρήνης· διὰ τί γὰρ οὐ φήσουσιν οὗτοι δεῖν ταῦθ' οὕτως ἔχειν; ἢ τὴν μὲν ὁμολογίαν τὴν κατὰ τῆς πόλεως οὖσαν βεβαίαν ἀξιοῦσιν εἶναι· τὴν δὲ σώζουσαν οὐ συγχωρήσουσιν; ἆρά γε δοκεῖ δίκαιον ταῦτα γίγνεσθαι; κἂν μέν τι ἢ πρὸς τῶν ἐχθρῶν κατὰ τῆς πόλεως ἐν τοῖς ὅρκοις, τοῦτο μὲν ἰσχυρὸν ἀεὶ ποιήσουσιν· ἐὰν δέ τι ὑμέτερον ᾖ κατ' ἐκείνων, ἅμα καὶ δίκαιον καὶ συμφέρον, πρὸς τοῦτο δὲ διαμαχομένους οὐδέποτε παύσασθαι ῥήσουσι δεῖν ἑαυτούς; ἵνα δ' εἰδῆτε ἔτι σαφέστερον, ὅτι αὐδεὶς ὑμῖν ἐγκαλέσει ποτὲ τῶν ἑλλήνων, ὡς ἄρα παρέβητέ τι τῶν κοινῇ ὁμολογηθέντων, ἀλλὰ καὶ χάριν ἕξουσιν, ὅτι μόνοι ἐξηλέγξατε τοὺς ταῦτα ποιοῦντας, μικρὰ ἐπιδραμοῦμαι περὶ αὐτῶν, πολλῶν ὄντων. ἔστι γάρ που ἐν ταῖς συνθήκαις, τὴν θάλατταν πλεῖν τοὺς μετέχοντας τῆς εἰρήνης, καὶ μηδένα κωλύειν αὐτούς, μηδὲ κατάγειν πλοῖον μηδένα τούτων· ἐὰν δέ τις παρὰ ταῦτα ποιῇ, πολέμιον εἶναι πᾶσι τοῖς τῆς εἰρήνης μετέχουσιν. οὐκοῦν, ὦ ἄνδρες Ἀθηναῖοι, ὑμεῖς μὲν ἐναργέστατα ἴστε τοῦθ' ὑπὸ τῶν μακεδόνων γεγενημένον· εἰς τοῦτο γὰρ παρανομίας ἦλθον, ὥστε εἰς Τένεδον ἅπαντα καὶ ἐκ τοῦ πόντου πλοῖα κατήγαγον καὶ σκευωρούμενοι περὶ αὐτὰ οὐ πρότερον ἀφεῖσαν, πρὶν οὗ ὑμεῖς ἐψηφίσασθε τριήρεις ἑκατὸν πληροῦν, καὶ καθέλκειν εὐθὺς τότε, καὶ στρατηγὸν ἐπ' αὐταῖς ἐτάξατε Μενεσθέα. πῶς οὖν οὐκ ἄτοπον, τοσαῦτα μὲν εἶναι καὶ τηλικαῦτα τὰ ἡμαρτημένα ἑτέροις· τοὺς

δ' ἐνταῦθα φίλους αὐτῶν, μὴ ἐκείνους ἀποτρεπέιν, τοὺς παραβαίνοντας, ἀλλ' ἡμῖν συμβουλεύειν ἐμμένειν τοῖς οὔτως ὠλιγωρημένοις; ὥσπερ καὶ τούτου προσγεγραμμένου, τοῖς μὲν ἐξεῖναι πλημμελεῖν· τοῖς δὲ, μηδ' ἀμύνεσθαι. πῶς δ' οὐχ ἅμα τε παρηνόμουν ἐκεῖνοι καὶ ἀναίσθητοι ἦσαν, οἵ γε τηλικοῦτον παρέβησαν τῶν ὅρκων, ὃ παρ' ἐλάχιστον ἐποίησεν αὐτοὺς ἀφαιρεθῆναι δικαίως τὴν κατὰ θάλατταν ἡγεμονίαν; καὶ νῦν ἔτι παραδεδώκασι τοῦτο τὸ δίκαιον ἀναγκλήτως ἡμῖν, ὅταν βουληθῶμεν πράττειν· οὐ γὰρ, ὅτι ἐπαύσαντο ἐξαμαρτάνοντες, ἧττόν τι δήπου παραβεβήκασι τὰς κοινὰς ὁμολογίας, ἀλλ' εὐτυχοῦσιν, ὅτι ἐναποχρῶνται τῇ ὑμετέρᾳ ῥᾳθυμίᾳ, τῇ οὐδὲ τῶν δικαίων ἀπολαύειν προαιρουμένῃ· ὃ καὶ ὑβριστικώτατον συμβέβηκεν, εἰ οἱ μὲν ἄλλοι ἕλληνες καὶ βάρβαροι ἅπαντες τὴν πρὸς ὑμᾶς ἔχθραν φοβοῦνται· οὗτοι δ' οἱ νεόπλουτοι μόνοι καταφρονεῖν ὑμᾶς ὑμῶν αὐτῶν ἀναγκάζουσι, τὰ μὲν πείθοντες, τὰ δὲ βιαζόμενοι, ὥσπερ ἐν ἀβδηρίταις, ἢ μαρωνίταις, ἀλλ' οὐκ ἐν ἀθηναίοις πολιτευόμενοι. καὶ ἅμα μὲν μικρὰ τὰ ἡμέτερα πράγματα ποιοῦσι, τὰ δὲ τῶν ἐχθρῶν ἰσχυρά· ἅμα δὲ λανθάνουσιν ἑαυτοὺς, ἀνυποστατον τὴν πόλιν ὁμολογοῦντες εἶναι, διασκελευόμενοι τὸ δίκαιον οὐ δικαίως διαφυλάττειν, ὡς τῷ συμφέροντί γε προειλομένην χρῆσθαι, κρατεῖν ἂν τῶν πολεμίων ῥᾳδίως δυνηθεῖσαν. εἰκότως δ' αὐτὸ πεπόνθασιν· ἕως γὰρ ἂν ἔχῃ τῶν κατὰ θάλατταν καὶ μόνων ἀναμφισβητήτως εἶναι κυρίοις,

Digitized by Google

τοῖς γε κατὰ γῆν πρὸς τὴ ὑπαρχούσῃ δυνάμει ἐστὶ προβολὰς ἑτέρας ἰσχυροτέρας εὑρέσθαι· ἄλλους τε καὶ πεπαυμένων ὑπὸ τῆς τύχης τῶν δορυφορουμένων ὑπὸ τῶν τυραννικῶν στρατοπέδων· καὶ τῶν μὲν ἐφθαρμένων· τῶν δὲ ἐξειλεγμένων οὐδενὸς ἀξίων ὄντων. τὸ μὲν οὖν περὶ τὰ πλοῖα, πρὸς τοῖς ἄλλοις τοῖς προειρημένοις, ὁ μακεδὼν τηλικοῦτον παρέβη· τὸ δὲ ὑβριστικώτατον καὶ ὑπεροπτικώτατον τῶν μακεδόνων τὸ πρώην γεγενημένον ἐστί· τὸ τολμῆσαι εἰσπλεῦσαι εἰς τὸν Πειραιᾶ παρὰ τὰς κοινὰς ἡμῖν πρὸς αὐτοὺς συνθήκας· καὶ τοῦτο, ὦ ἄνδρες ἀθηναῖοι, οὐχ ὅτι μία τριήρης ἦν, μικρὸν ὑπολημπτέον· ἀλλ' ὅτι ἀπόπειρα ἐγένετο, εἰ περιοψόμεθα, ἵνα μετὰ πλειόνων αὐτοῖς ἐγγένηται τοῦτο πράττειν, καὶ ὅτι οὐκ ἐφρόντισαν τῶν κοινῶν ὁρκμάτων, καθάπερ οὐδὲ τῶν προειρημένων· ἐπεὶ ὅτι γε τοῦτο παράδυσις ἦν κατὰ μικρὸν, καὶ ἐθισμὸς τοῦ ἀνέχεσθαι ἡμᾶς τοὺς τοιούτους εἰσπλους, κἀκεῖθεν δῆλον· τὸ γὰρ τὸν τότε εἰσπλεύσαντα ἐπὶ τῆς νεὼς, ὃν ἔδει εὐθὺς μετὰ τῆς τριήρους ὑφ' ὑμῶν ἀπολωλέναι, αἰτεῖσθαι ναυπηγήσασθαι μικρὰ πλοῖα ἐν τοῖς ἡμετέροις λιμέσι, πῶς οὐ καταφανὲς ποιεῖ, ὅτι ἀντὶ τοῦ εἰσπλεῖν, τὸ εὐθὺς ἔνδον εἶναι ἐμηχανῶντο; καὶ εἰ λεπτὰ πλοῖα ὑπομενοῦμεν, ὀλίγον ὕστερον καὶ τριήρεις· καὶ εἰ τὸ πρῶτον ὀλίγας, μικρῷ ὕστερον πολλάς· οὐ γὰρ δὴ ἐστί γε εἰπεῖν, ὡς Ἀθήνησι μὲν ἀφθόνων ὄντων τῶν ναυπηγησίμων ξύλων, τῶν πόρρωθεν καὶ μόλις εἰσκομιζομένων· ἐν δὲ τῇ Μακεδονίᾳ ἐπιδελοι-

πότων, τῇ καὶ τοῖς ἄλλοις τοῖς βουλομένοις ἐντελέστατα καθισταμένῃ, ἀλλ' ᾠοντο ἅμα τε ναυπηγήσεσθαι ἐνταῦθα, καὶ πληρώσεσθαι ἐν τῷ λιμένι τῷ προειρημένῳ, ἐν ταῖς κοιναῖς ὁμολογίαις διειρημένου μηδὲν τοιοῦτον εἰσδέχεσθαι, καὶ ταῦτα ἐξέσται ἐπὶ πλεῖον ἀεὶ ποιεῖν, οὕτω πάντοθεν καταπεφρονηκότως ἐκεῖνοι τῇ πόλει χρῶνται, διὰ τοὺς ἐντεῦθεν διδασκάλους τοὺς ὑπαγορεύοντας αὐτοῖς, ἃ δεῖ ποιεῖν. οὕτω δὴ κατεγνώκασι μετὰ τούτων ἀδιήγητόν τινα τῆς πόλεως ἔκλυσιν, καὶ μαλακίαν, καὶ οὔτε πρόνοιαν ὑπὲρ τῶν μελλόντων εἶναι, οὔτε λογισμὸν οὐδένα παραγίνεσθαι, τίνα τρόπον χρῆται ὁ τύραννος ταῖς κοιναῖς ὁμολογίαις, αἷς ἐγὼ διακελεύομαι, ὦ ἄνδρες ἀθηναῖοι, πείθεσθαι, καθάπερ ἐδίδαξα, καὶ διεβεβαιωσάμην ἄν, ὡς τοῦθ' ἡλικίας ἔχων, ἅμα καὶ τῷ δικαίῳ ἡμῶν ἀνεγκλήτως, καὶ τοῖς καιροῖς ἀσφαλέστατα χρῆσθαι τοῖς ἐπὶ τὸ συμφέρον κατεπείγουσι· καὶ γὰρ ἔτι προσγέγραπται ταῖς συνθήκαις, ἐὰν βουλώμεθα τῆς κοινῆς εἰρήνης μετέχειν· τὸ δ' ἐὰν βουλώμεθα, ἐστὶν ἅμα καὶ τοὐναντίον, εἰ ἄρα ποτὲ δεῖ παύσασθαι αἰσχρῶς ἑτέροις ἀκολουθοῦντας, ἀλλὰ μηδ' ἀναμνησθῆναι μηδεμιᾶς φιλοτιμίας τῶν ἐξ ἀρχαιοτάτου, καὶ πλείστων, καὶ μάλιστα πάντων ἀνθρώπων, ὑμῖν ὑπαρχουσῶν. ἐὰν οὖν κελεύητε, ὦ ἄνδρες ἀθηναῖοι, γράψω, καθάπερ αἱ συνθῆκαι κελεύουσι, πολεμεῖν τοῖς παραβεβηκόσιν.

Digitized by Google

ΛΙΒΑΝΙΟΥ ΥΠΟΘΕΣΙΣ ΛΟΓΟΥ ΤΟΥ ΠΕΡΙ ΣΤΕΦΑΝΟΥ.

Τεῖχος μὲν ὁ ῥήτωρ ὑπὲρ Ἀθηναίων προὐβάλετο, τῶν συνήθων τούτων καὶ χειροποιήτων ἀῤῥαγέστερόν τε καὶ βέλτιον, τήν τε εἰς τὴν πόλιν εὔνοιαν, καὶ περὶ λόγους δεινότητα, ὡς αὐτὸς εἴρηκεν, οὐ λίθοις καὶ πλίνθοις τὰς Ἀθήνας ὠχύρωσα, ἀλλὰ μεγάλαις δυνάμεσι, καὶ πολλῇ τινι συμμαχίᾳ, τῇ μὲν ἐκ γῆς, τῇ δὲ ἐκ θαλάττης· οὐ μὴν ἀλλὰ καὶ εἰς τὸν χειροποίητον περίβολον οὐ μικρὰ τῇ πόλει συνεβάλετο· πεπονηκότος γὰρ κατὰ πολλὰ μέρη τοῦ τείχους τοῖς Ἀθηναίοις, ἐπειδὴ ἔδοξεν ἀνορθοῦν αὐτό, ἠρέθησαν ἐπὶ τὸ ἔργον ἄνδρες δέκα, φυλῆς ἑκάστης εἷς, οὓς ἔδει τὴν ἐπιμέλειαν παρέχεσθαι ψιλὴν τοῦ ἔργου· τὸ γὰρ ἀνάλωμα δημόσιον. εἷς τοίνυν τούτων καὶ ὁ ῥήτωρ γενόμενος, οὐχ ὁμοίως τοῖς ἄλλοις τὴν ἐπιμέλειαν μόνην εἰσήνεγκε τῇ χρείᾳ· ἀλλὰ τὸ μὲν ἔργον ἀμέμπτως ἀπετέλεσε· τὰ δὲ χρήματα ἔδωκεν οἰκυθεν τῇ πόλει. ἐπῄνεσεν αὐτοῦ τὴν εὔνοιαν ταύτην ἡ βουλὴ, καὶ τὴν προμήθειαν ἠμείψατο στεφάνῳ χρυσῷ· ἕτοιμοι γὰρ ἀθηναῖοι πρὸς τὰς χάριτας τῶν εὖ ποιούντων. Κτησιφῶν δὲ ἦν ὁ τὴν γνώμην εἰπὼν, ὡς δεῖ

στεφανῶσαι τὸν Δημοσθένην, ἐν μὲν καιρῷ, τοῖς διονυσίοις· ἐν δὲ τόπῳ, τῷ τοῦ Διονύσου θεάτρῳ· ἐν δὲ θεαταῖς, πᾶσι τοῖς Ἕλλησιν, οὓς ἡ πανήγυρις συνήγαγε· καὶ τούτων ἐναντίον ἀνειπεῖν τὸν κήρυκα, ὅτι στεφανοῖ Δημοσθένην Δημοσθένους παιανιέα ἡ πόλις, ἀρετῆς συμπάσης ἕνεκα καὶ εὐνοίας τῆς πρὸς αὐτήν. ἦν οὖν πανταχόθεν ἡ τιμὴ θαυμαστή· διὸ καὶ φθόνος αὐτῆς ἥψατο, καὶ τοῦ ψηφίσματος. ἀπηνέχθη παρανόμων γραφή. Αἰσχίνης γὰρ ἐχθρὸς ὢν τοῦ Δημοσθένους, ἀγῶνα παρανόμων ἐπήγγειλε Κτησιφῶντι, λέγων ἄρχοντα γεγονότα τὸν Δημοσθένην, καὶ μὴ δόντα λόγον, ὑπεύθυνον εἶναι· νόμον δὲ κελεύειν, τοὺς ὑπευθύνους μὴ στεφανοῦν· καὶ πάλιν νόμον παρεχόμενος, τὸν κελεύοντα, ἐὰν μέν τινα ὁ δῆμος ὁ Ἀθηναίων στεφανοῖ, ἐν τῇ ἐκκλησίᾳ τὸν στέφανον ἀναγορεύεσθαι· ἐὰν δὲ ἡ βουλὴ, ἐν τῷ βουλευτηρίῳ· ἀλλαχόθι δὲ, μὴ ἐξεῖναι· φησὶ δὲ καὶ τοὺς ἐπαίνους εἶναι τοὺς ἐπὶ τῷ Δημοσθένει ψευδεῖς· μὴ γὰρ πεπολιτεῦσθαι καλῶς τὸν ῥήτορα, ἀλλὰ καὶ δεκοσδέκον εἶναι, καὶ πολλῶν κακῶν αἴτιον τῇ πόλει. καὶ τάξει γε ταύτης τῆς κατηγορίας Αἰσχίνης κέχρηται, πρῶτον εἰπὼν, περὶ τοῦ τῶν ὑπευθύνων νόμου· καὶ δεύτερον, περὶ τοῦ τῶν κηρυγμάτων· καὶ τρίτον, περὶ τῆς πολιτείας. ἠξίωσε δὲ καὶ τὸν Δημοσθένην τὴν αὐτὴν τάξιν ποιήσασθαι. ὁ δὲ ῥήτωρ καὶ ἀπὸ τῆς πολιτείας τὴν ἀρχὴν ἐποιήσατο, καὶ πάλιν εἰς ἀπάντην τὸν λόγον κατέστρεψε, τεχνικῶς ποιῶν· δεῖ γὰρ ἄρχεσθαί τε ἀπὸ τῶν

Digitized by Google

ἰσχυροτέρων, καὶ λήγειν εἰς ταῦτα· μέσα δὲ τέθεικε τὰ περὶ τῶν νόμων· καὶ τῷ μὲν περὶ τῶν ὑπευθύνων, ἀντιτίθησι διανοίας· τῷ δὲ περὶ τῶν κηρυγμάτων, νόμον ἕτερον, ἤτοι νόμου μέρος, ὡς φησιν αὐτός· ἐν ᾧ συγκεχώρηται καὶ ἐν τῷ θεάτρῳ κηρύττειν, ἐὰν ὁ δῆμος, ἢ ἡ βουλὴ τοῦτο ψηφίσηται.

ΕΤΕΡΑ ΤΠΟΘΕΣΙΣ ΤΟΥ ΠΕΡΙ ΣΤΕΦΑΝΟΥ.

Ἀθηναῖοι καὶ Θηβαῖοι πολεμοῦντες πρὸς Φίλιππον ἐν Χαιρωνείᾳ, πόλει τῆς Βοιωτίας, ἡττήθησαν. ἐπικρατήσας οὖν ὁ μακεδὼν, φρουρὰν μὲν εἰς τὰς Θήβας ἐνέβαλε, καὶ εἶχεν ὑπὸ χεῖρα δουλεύουσαν. ἐλπίσαντες οὖν τὸ αὐτὸ παθεῖν ἀθηναῖοι, καὶ ὅσον οὐδέπω κατ' αὐτῶν ἥξειν προσδοκῶντες τὸν τύραννον, ἐσκέψαντο τὰ πεπονηκότα μέρη τῷ χρόνῳ τοῦ τείχους ἐπανορθώσασθαι· καὶ δὴ ἀφ' ἑκάστης φυλῆς τειχοποιοὶ προεβλήθησαν. τοιόνδε καὶ ἡ παυδιονὶς ἐξ ἑαυτῆς εἵλετο πρὸς χρείαν τὸν ῥήτορα. τῆς τοίνυν ἐργασίας ἐν χερσὶν οὔσης, προσδεηθεὶς ἔτι χρημάτων μεταδεδομένων ὑπὸ τῆς πόλεως, ὁ ῥήτωρ ἐκ τῶν ἰδίων ἐδαπάνησε, καὶ οὐκ ἐλογίσατο αὐτὰ τῇ πόλει, ἀλλὰ καὶ ἐχαρίσατο. ταύτην ἀφορμὴν ὁ Κτησιφῶν, εἷς τῶν πολιτευομένων, δεξάμενος, εἰσήνεγκε γνώμην ἐν τῇ βουλῇ περὶ αὐτοῦ τοιαύτην· ἐπειδὴ διατελεῖ Δημοσθένης ὁ Δημοσθένους παρ' ὅλον τὸν βίον

Digitized by Google

εὔνοιαν εἰς τὴν πόλιν ἐπιδεικνύμενος, καὶ νῦν δὲ τειχοποιὸς ὢν, καὶ προσδεηθεὶς χρημάτων, οἴκοθεν παρέσχε, καὶ ἐχαρίσατο· διὰ τοῦτο δεδόχθω τῇ βουλῇ καὶ τῷ δήμῳ στεφανοῦσθαι αὐτὸν χρυσέῳ στεφάνῳ, ἐν τῷ θεάτρῳ, τραγῳδιῶν ἀγομένων καινῶν, ὅσας ὅτε πλήθη συντρέχει ἐπιθυμοῦντα καινὰ δράματα βλέπειν· εἰσαγομένου τοίνυν καὶ εἰς τὸν δῆμον τοῦ προβουλεύματος, ἐφίσταται τοῦ Κτησιφῶντος κατήγορος Αἰσχίνης ἐκ τῆς πολιτείας ὑπάρχων ἐχθρὸς, παράνομον εἶναι φάσκων πρὸς τρεῖς νόμους τὸ ψήφισμα· ἕνα μὲν, τὸν κελεύοντα τὸν ὑπεύθυνον μὴ στεφανοῦσθαι, πρὶν ἂν δῷ τὰς εὐθύνας· οὔπω δὲ ταύτας, φησὶν, ὁ Δημοσθένης ἐδεδώκει, καὶ τὰ θεωρικὰ διοικῶν, καὶ τειχοποιῶν· καὶ ἔδει ἀναμεῖναι καὶ ἐπισχεῖν τὸ γέρας, ἕως ἂν ὀφθῇ καθαρὸς ἐξετασθείς· δεύτερον δὲ ἀναγινώσκει νόμον, τὸν κελεύοντα ἐν πυκνὶ στεφανοῦσθαι, οὐκ ἐν τῇ ἐκκλησίᾳ, διαβάλλων τοὺς πολίτας τοὺς δεξαμένους ἐν τῷ θεάτρῳ ἀναγορευθῆναι τοῦ Δημοσθένους τὸν στέφανον. ὁ δὲ τρίτος νόμος εἰς τὴν ὅλην ὁρᾷ τοῦ βίου καὶ τῆς πολιτείας ἐξέτασιν· κελεύει γὰρ μηδέποτε ψευδῆ γράμματα εἰς τὸ μητρῷον εἰσάγειν, ἔνθα ἐστὶν ὅλα τὰ δημόσια γράμματα. ἐψεύσατο δέ, φησὶν, εὔνοιαν καὶ σπουδὴν μαρτυρήσας τῷ Δημοσθένει· κακόνους γὰρ μᾶλλον καὶ πολέμιος εὑρίσκεται τῇ πατρίδι. τούτου τοῦ νόμου χρησίμου τυγχάνοντος, τοῦ τρίτου ἀντιλαβόμενος, ὥσπερ τινος ἀγκύρας, ὁ ῥήτωρ κα-

Digitized by Google

τεπάλαισε τὸν ἀντίδικον, μεθόδῳ δεινοτάτῃ καὶ σοφωτάτῃ τῇ περὶ τοῦ κατηγόρου χρησάμενος· ἐκεῖθεν γὰρ ἔσχε λαβὴν ἑλεῖν καὶ καταγωνίσασθαι τὸν πολέμιον· τοὺς μὲν γὰρ ἄλλους δύο νόμους, τόν τε τῶν ὑπευθύνων, καὶ τὸν τοῦ κηρύγματος, εἰς τὸ μέσον τοῦ λόγου ἀπέῤῥιψε, στρατηγικῶς· κακοὺς δ' εἰς μέσον ἐλάσας· τῷ δὲ ἰσχυροτάτῳ νῦν τὰ ἄπρα προσέχρηται, τὸ σαθρὸν τῶν ἄλλων ἐξ ἑκατέρου ῥοωννύς· ἔοικε δὲ καὶ διοικεῖν πρὸς τὸ συμφέρον τὸν λόγον, καὶ οὐ σφόδρα ἀκριβῶς τὴν τέχνην ἐπιδεικνύμενος. δοκῶν γὰρ ἓν πρώτως ὑπερβαίνειν τὸ νόμιμον, ἑτέρῳ τρόπῳ τῷ νομίμῳ προσέχρηται. καὶ γὰρ νόμον ἀνέγνω Αἰσχίνης τὸν περὶ τῶν στεφάνων ψευδῆ· πρὸς ὃν ὁ ῥήτωρ ὑποκρινόμενος, εὗρε καιρὸν εἰς μέσον ἀγαγεῖν τὰ ἑαυτοῦ πολιτεύματα, ὡς νομίμῳ μαχόμενος. καὶ ἡ μὲν διοίκησις τοῦ λόγου τοιαύτη. κεφάλαιον δὲ ἰσχυρὸν, τῷ μὲν Αἰσχίνῃ, τὸ νόμιμον· τῷ δὲ ῥήτορι, τὸ δίκαιον. κοινὸν δὲ ἀπὸ τοῦ ἴσου, τὸ συμφέρον, οὗπερ ἕνεκα φανερὰν τὴν ἐξέτασιν. ἡ στάσις, ἔγγραφος πραγματική· περὶ ῥητοῦ γὰρ τὸ ψήφισμα. τῆς δὲ γραφῆς ὅτι Φιλίππου ζῶντος ἀποτεθείσης, ἐπὶ Ἀλεξάνδρου διαδεξαμένου τὴν ἀρχὴν ὁ λόγος ἐστὶ καὶ ἡ κρίσις· ὡς γὰρ ἀπέθανε Φίλιππος, καὶ τὴν φρουρὰν οἱ Θηβαῖοι νεθαρσηκότες ἐξέβαλον, ὁ μὲν Ἀλέξανδρος ὡς παραφρανηθεὶς, τὰς Θήβας κατέσκαψεν· εἶτα μετεγνωὺς ἐπὶ τῷ πεπραγμένῳ, ἐξεχάλκησε τῆς ἐλλείδος αἰσχυνόμενος· καὶ κατὰ τῶν βαρβάρων ἐστρατεύσατο. οἱ δὲ Ἀθηναῖοι

καιρὸν ἔχειν ἐνόμισαν κρίσει παραδοῦναι τοὺς προδότας τοὺς τὴν ἑλλάδα ἀδικήσαντας, καὶ οὕτω συνεκροτήθη τὸ δικαστήριον. οὐκοῦν τὸ πρῶτον προοίμιον εὐκτικόν ἐστι, κατὰ μερισμὸν εἰσαχθέν, καὶ παρασκευάζει τὴν εὔνοιαν, ἧς μάλιστα ἐν τῷ παρόντι δεόμεθα· ὁμηρικῷ δὲ εἴρηται ζήλῳ· „Κέκλυτέ „μευ πάντες τε θεοὶ, πᾶσαί τε θέαιναι.“ καὶ δὴ καὶ ἔμφασιν ἔχει τοῦ τῇ εὐνοίᾳ θαῤῥεῖν· οὐ γὰρ ἂν ἄλον ἐπεκαλεῖτο τῶν θεῶν τὸ γένος, εἰ μὴ οὕτω διάκειτο. τὸ δὲ διατελῶ, εἴληπται μὲν ἀπὸ τοῦ ψηφίσματος· δηλοῖ δὲ, ὅτι συνεβίωσε τῇ εὐνοίᾳ, καὶ ἀεὶ αὐτῆς μέλεται, καὶ πρότερον ἀφῆκε τὴν ψυχὴν, ἢ τὴν τοιαύτην διάνοιαν.

ΔΗΜΟΣΘΕΝΟΥΣ ΔΗΜΟΣΙΟΙ.

ΔΗΜΟΣΘΕΝΟΥΣ

ΛΟΓΟΣ Ο ΠΕΡΙ ΣΤΕΦΑΝΟΥ.

Πρῶτον μέν, ὦ ἄνδρες ἀθηναῖοι, τοῖς θεοῖς εὔχομαι πᾶσι καὶ πάσαις, ὅσην εὔνοιαν ἔχων ἐγὼ διατελῶ τῇ τε πόλει καὶ πᾶσιν ὑμῖν, τοσαύτην ὑπάρξαι μοι παρ' ὑμῶν εἰς τουτονὶ τὸν ἀγῶνα· ἔπειθ', ὅπερ ἐστὶ

Digitized by Google

μάλισθ' ὑπὲρ ὑμῶν καὶ τῆς ὑμετέρας εὐσεβείας τε καὶ δόξης, τοῦτο παραστῆσαι τοὺς θεοὺς ὑμῖν, μὴ τὸν ἀντίδικον σύμβουλον ποιήσασθαι περὶ τοῦ, πῶς ἀκούειν ὑμᾶς ἐμοῦ δεῖ· σχέτλιον γὰρ ἂν εἴη τοῦτό γε· ἀλλὰ τοὺς νόμους, καὶ τὸν ὅρκον, ἐν ᾧ πρὸς ἅπασι τοῖς ἄλλοις δικαίοις καὶ τοῦτο γέγραπται, τὸ ὁμοίως ἀμφοῖν ἀκροᾶσθαι. τοῦτο δ' ἐστὶν, οὐ μόνον τὸ μὴ προκατεγνωκέναι μηδὲν, οὐδὲ τὸ τὴν εὔνοιαν ἴσην ἀμφοτέροις ἀποδοῦναι, ἀλλὰ καὶ τὸ τῇ τάξει καὶ τῇ ἀπολογίᾳ, ὡς βεβούληται καὶ προήρηται τῶν ἀγωνιζομένων ἕκαστος, οὕτως ἐᾶσαι χρήσασθαι. πολλὰ μὲν οὖν ἔγωγ' ἐλαττοῦμαι κατὰ τουτονὶ τὸν ἀγῶνα Αἰσχίνου· δύο δ', ὦ ἄνδρες Ἀθηναῖοι, καὶ μεγάλα· ἓν μέν, ὅτι οὐ περὶ τῶν ἴσων ἀγωνίζομαι· οὐ γάρ ἐστιν ἴσον νῦν ἐμοὶ, τῆς παρ' ὑμῶν εὐνοίας διαμαρτεῖν, καὶ τούτῳ, μὴ ἑλεῖν τὴν γραφήν. ἀλλ' ἐμοὶ μὲν — οὐ βούλομαι δὲ δυσχερὲς εἰπεῖν οὐδὲν, ἀρχόμενος τοῦ λόγου — οὗτος δ' ἐκ περιουσίας μου κατηγορεῖ· ἕτερον δ', ἃ φύσει πᾶσιν ἀνθρώποις ὑπάρχει, τῶν μὲν λοιδοριῶν καὶ τῶν κατηγοριῶν ἀκούειν ἡδέως, τοῖς ἐπαινοῦσι δ' αὐτοὺς ἄχθεσθαι· τούτων τοίνυν ὃ μέν ἐστι πρὸς ἡδονὴν, τούτῳ δέδοται· ὃ δὲ πᾶσιν, ὡς ἔπος εἰπεῖν, ἐνοχλεῖ, λοιπὸν ἐμοί. κἂν μὲν εὐλαβούμενος τοῦτο μὴ λέγω τὰ πεπραγμένα ἐμαυτῷ, οὐκ ἔχειν ἀπολύσασθαι τὰ κατηγορημένα δόξω, οὐδ' ἐφ' οἷς ἀξιῶ τιμᾶσθαι δεικνύναι· ἂν δ' ἐφ' ἃ καὶ πεποίηκα καὶ πεπολίτευμαι βαδίζω, πολλάκις λέγειν ἀναγκασθήσομαι περὶ

Digitized by Google

ἐμαυτοῦ. πειράσομαι μὲν οὖν ὡς μετριώτατα τοῦτο ποιεῖν· ὅ, τι δ' ἂν τὸ πρᾶγμα αὐτὸ ἀναγκάζῃ, τούτου τὴν αἰτίαν οὗτός ἐστι δίκαιος ἔχειν, ὁ τοιοῦτον ἀγῶνα ἐνστησάμενος· οἶμαι δ' ὑμᾶς, ὦ ἄνδρες δικασταί, πάντας ἂν ὁμολογῆσαι κοινὸν εἶναι τουτονὶ τὸν ἀγῶνα, ἐμοί τε καὶ Κτησιφῶντι, καὶ οὐδὲν ἐλάττονος ἄξιον σπουδῆς ἐμοί· πάντων μὲν γὰρ ἀποστερεῖσθαι, λυπηρόν ἐστι καὶ χαλεπόν· ἄλλως τε, κἂν ὑπ' ἐχθροῦ τῳ τοῦτο συμβαίνῃ· μάλιστα δὲ τῆς παρ' ὑμῶν εὐνοίας τε καὶ φιλανθρωπίας, ὅσῳ περ καὶ τὸ τυχεῖν τούτων μέγιστόν ἐστι. περὶ τούτων δ' ὄντος τουτουΐ τοῦ ἀγῶνος, ἀξιῶ καὶ δέομαι πάντων ὁμοίως ὑμῶν, ἀκοῦσαί μου περὶ τῶν κατηγορημένων ἀπολογουμένου δικαίως, ὥσπερ οἱ νόμοι κελεύουσιν· οὓς ὁ τιθεὶς ἐξ ἀρχῆς Σόλων, εὔνους ὢν ὑμῖν καὶ δημοτικός, οὐ μόνον τῷ γράψαι κυρίους ᾤετο δεῖν εἶναι, ἀλλὰ καὶ τῷ τοὺς δικάζοντας ὑμᾶς ὀμωμοκέναι· οὐκ ἀπιστῶν ὑμῖν, ὡς γέ μοι φαίνεται· ἀλλ' ὁρῶν, ὅτι τὰς αἰτίας καὶ τὰς διαβολάς, αἷς ἐκ τοῦ πρότερος λέγειν ὁ διώκων ἰσχύει, οὐκ ἔνι τῷ φεύγοντι παρελθεῖν, εἰ μὴ τῶν δικαζόντων ἕκαστος ὑμῶν, τὴν πρὸς τοὺς θεοὺς εὐσέβειαν διαφυλάττων, καὶ τὰ τοῦ ὑστέρου λέγοντος δίκαια εὐνοϊκῶς προσδέξεται, καὶ παρασχὼν ἑαυτὸν ἴσον καὶ κοινὸν ἀμφοτέροις ἀκροατήν, οὕτω τὴν διάγνωσιν ποιήσεται περὶ πάντων. μέλλων δὲ τοῦ τε ἰδίου βίου παντός, ὡς ἔοικε, λόγον διδόναι τήμερον, καὶ τῶν κοινῇ πεπολιτευμένων, βούλομαι, καθάπερ ἐν ἀρχῇ, πάλιν τοὺς θεοὺς

Digitized by Google

παρακαλέσαι, καὶ ἐναντίον ὑμῶν εὔχομαι· πρῶτον μὲν, ὅσην εὔνοιαν ἔχων ἐγὼ διατελῶ τῇ τε πόλει καὶ πᾶσιν ὑμῖν, τοσαύτην ὑπάρξαι μοι παρ' ὑμῶν εἰς τουτονὶ τὸν ἀγῶνα· ἔπειθ', ὅ, τι μέλλει συναίσειν καὶ πρὸς εὐδοξίαν κοινῇ, καὶ πρὸς εὐσέβειαν ἑκάστῳ, τοῦτο παραστῆσαι τοὺς θεοὺς πᾶσιν ὑμῖν περὶ ταυτησὶ τῆς γραφῆς γνῶναι. εἰ μὲν οὖν περὶ ὧν ἐδίωκε μόνον κατηγόρησεν Αἰσχίνης, κἀγὼ περὶ αὐτοῦ τοῦ προβουλεύματος εὐθὺς ἂν ἀπελογούμην· ἐπειδὴ δ' οὐκ ἐλάττω λόγον, ἀλλὰ διεξιὼν, ἀνάλωκε, καὶ τὰ πλεῖστα κατεψεύσατό μου, ἀναγκαῖον εἶναι νομίζω καὶ δίκαιον ἅμα, βραχέα, ὦ ἄνδρες Ἀθηναῖοι, περὶ τούτων πρῶτον εἰπεῖν, ἵνα μηδεὶς ὑμῶν τοῖς ἔξωθεν λόγοις ἡγμένος, ἀλλοτριώτερον τῶν ὑπὲρ τῆς γραφῆς δικαίων ἀκούῃ μου. περὶ μὲν δὴ τῶν ἰδίων ὅσα λοιδορούμενος βεβλασφήμηκε περὶ ἐμοῦ, θαύμασθε ὡς ἁπλῶ καὶ δίκαια λέγω. εἰ μέν ἴστε με τοιοῦτον, οἷον οὗτος ἠτιᾶτο· οὐ γὰρ ἄλλοθί που βεβίωκα, ἢ παρ' ὑμῖν· μηδὲ φωνὴν ἀνάσχησθε, μηδ' εἰ πάντα τἆλλ' κοινὰ ὑπέρευ πεπολίτευμαι· ἀλλ' ἀνηκάστως καταψηφίσασθε ἤδη· εἰ δὲ πολλῷ βελτίω τούτου, καὶ ἐκ βελτιόνων, καὶ μηδενὸς τῶν μετρίων, ἵνα μηδὲν ἐπαχθὲς λέγω, χείρονα, καὶ ἐμὲ καὶ τοὺς ἐμοὺς ὑπειλήφατε καὶ γινώσκετε, τούτῳ μὲν δὴ μηδ' ὑπὲρ πῶν ἄλλων πιστεύετε· δῆλον γὰρ, ὡς ὁμοίως ἅπαντ' ἐπλέττετο· ἐμοὶ δ', ἣν παρὰ πάντα τὸν χρόνον εὔνοιαν ἐνδέδειχθε ἐπὶ πολλῶν ἀγώνων τῶν πρότερον γεγενημένων, καὶ νυνὶ παράσχησθε. κακοήθης δ' ὤν,

Digitized by Google

Αἰσχίνη, τοῦτο παντελῶς εἰώθεις ἀεὶ ποιεῖν, τοὺς πρὸ τῶν πεπραγμένων καὶ πεπολιτευμένων λόγους ἀφέντα με, πρὸς τὰς λοιδορίας τὰς παρὰ σοῦ τρέψεσθαι. οὐ δὴ ποιήσω τοῦτο· οὐχ οὕτω τετύφωμαι· ἀλλ' ὑπὲρ μὲν τῶν πεπολιτευμένων, ὃ κατεψεύδου καὶ διέβαλλες, αὐτίκα ἐξετάσω· τῆς δὲ πομπείας ταύτης τῆς ἀναίδην οὕτωσὶ γεγενημένης, ὕστερον, ἂν βουλομένοις ἀκούειν ἦ τούτοις, μνησθήσομαι. τὰ μὲν οὖν κατηγορημένα, πολλὰ καὶ δεινά, καὶ περὶ ὧν ἑνίων μεγάλας καὶ τὰς ἐσχάτας οἱ νόμοι τάττουσι τιμωρίας· τοῦ δὲ παρόντος ἀγῶνος ἡ προαίρεσις αὐτὴ, ἐχθροῦ μὲν ἐπήρειαν ἔχει, καὶ ὕβριν, καὶ λοιδορίαν, καὶ προπηλακισμὸν ἐμοῦ καὶ πάντα τὰ τοιαῦτα· τῶν μέντοι κατηγοριῶν καὶ τῶν αἰτιῶν τῶν εἰρημένων, εἴπερ ἦσαν ἀληθεῖς, οὐκ ἔνι τῇ πόλει δίκην ἀξίαν λαβεῖν, οὐδ' ἐγγύς. οὐ γὰρ ἀφαιρεῖσθαι δεῖ τὸ προσελθεῖν τῷ δήμῳ, καὶ λόγου τυχεῖν, οὐδ' ἐν ἐπηρείας τάξει καὶ φθόνου τοῦτο ποιεῖν· ὃ οὔτε μὰ τοὺς θεοὺς ὀρθῶς ἔχον, οὔτε πολιτικὸν, οὔτε δίκαιόν ἐστιν, ὦ ἄνδρες Ἀθηναῖοι· ἀλλ' ἐφ' οἷς ἀδικοῦντά με δώρα τὴν πόλιν, οὕσί γε τηλικούτοις, ἡλίκα νῦν εἰσαγγέλλει καὶ διεξῄει, ταῖς ἐκ τῶν νόμων τιμωρίαις παρ' αὐτὰ τἀδικήματα χρῆσθαι· εἰ μὲν εἰσαγγελίας ἄξια πράττοντά με δώρα, εἰσαγγέλλοντα, καὶ τοῦτον τὸν τρόπον εἰς κρίσιν καθιστάντα παρ' ὑμῖν· εἰ δὲ γράφοντα παράνομα, παρανόμων γραφόμενον· οὐ γὰρ δήπου Κτησιφῶντα μὲν δύναται διώκειν δι' ἐμὲ, ἐμὲ δ', εἴπερ ἐξελέγχειν ἐνόμιζεν, αὐτὸν οὐκ ἂν ἐγρά-

ψατο. καὶ μὴν, εἴ τι τῶν ἄλλων, ὧν νυνὶ διέβαλλε καὶ διεξῇσι, ἢ καὶ ἄλλ' ὁτιοῦν ἀδικοῦντά με ὑμῖς ἑώρα, εἰσὶ νόμοι περὶ πάντων, καὶ ἀγῶνες, καὶ κρίσεις, καὶ τιμωρίαι, πικραὶ καὶ μεγάλα ἔχουσαι τὰ ἐπιτίμια· καὶ τούτοις ἐξῆν αὐτῷ ἅπασι χρῆσθαι κατ' ἐμοῦ· καὶ ὁπηνίκα ἐφαίνετο ταῦτα πεποιηκὼς, καὶ τοῦτον τὸν τρόπον κεχρημένος τοῖς πρὸς ἐμὲ, ὡμολογεῖτο ἂν ἡ κατηγορία τοῖς ἔργοις αὐτοῦ· νῦν δ' ἐκστὰς τῆς ὀρθῆς καὶ δικαίας ὁδοῦ, καὶ φυγὼν τοὺς παρ' αὐτὰ τὰ πράγματα ἐλέγχους, τοσούτοις ὕστερον χρόνοις αἰτίας καὶ σκώμματα καὶ λοιδορίας συμφορήσας ὑποκρίνεται· εἶτα κατηγορεῖ μὲν ἐμοῦ, κρίνει δὲ τουτονί· καὶ τοῦ μὲν ἀγῶνος ὅλου τὴν πρὸς ἐμέ πως ἔχθραν προΐσταται· οὐδαμοῦ δ' ἐπὶ ταύτην ἀπηντηκὼς ἐμοὶ, τὴν ἑτέρου ζητῶν ἐπιτιμίαν ἀφελέσθαι φαίνεται. καίτοι πρὸς ἅπασιν, ὦ ἄνδρες Ἀθηναῖοι, τοῖς ἄλλοις δικαίοις, οἷς ἂν εἰπεῖν τις ὑπὲρ Κτησιφῶντος ἔχοι, καὶ τοῦτ' ἔμοιγε δοκεῖ καὶ μάλ' εἰκότως ἂν λέγειν, ὅτι τῆς ἡμετέρας ἔχθρας ἡμᾶς ἐφ' ἡμῶν αὐτῶν δίκαιον ἦν τὸν ἔξετασμὸν ποιεῖσθαι, οὐ τὸ μὲν πρὸς ἀλλήλους ἀγωνίζεσθαι παραλείπειν, ἑτέρῳ δ' ὅτῳ κακόν τι δώσομεν, ζητεῖν· ὑπερβολὴ γὰρ ἀδικίας τοῦτό γε. πάντα μὲν τοίνυν τὰ κατηγορημένα ὁμοίως ἐκ τούτων ἄν τις ἴδοι, οὔτε δικαίως, οὔτ' ἐπ' ἀληθείας αὐδεμιᾶς εἰρημένα. βούλομαι δὲ καὶ καθ' ἓν ἕκαστον αὐτῶν ἐξετάσαι, καὶ μάλισθ' ὅσα ὑπὲρ τῆς εἰρήνης καὶ τῆς πρεσβείας κατεψεύσατό μου, τὰ πεπραγμένα ἑαυτῷ μετὰ Φιλοκράτους

Digitized by Google

ἀνατιθεὶς ἐμοί. ἔστι δ' ἀναγκαῖον, ὦ ἄνδρες Ἀθηναῖοι, καὶ προσῆκον ἴσως, ὡς κατ' ἐκείνους τοὺς χρόνους εἶχε τὰ πράγματα ἀναμνῆσαι ὑμᾶς, ἵνα πρὸς τὸν ὑπάρχοντα καιρὸν ἕκαστα θεωρῆτε· τοῦ γὰρ φωκικοῦ συστάντος πολέμου, οὐ δι' ἐμέ· οὐ γὰρ δὴ ἔγωγε ἐπολιτευόμην πω τότε· πρῶτον μὲν ὑμεῖς οὕτω διέκεισθε, ὥστε φωκέας μὲν βούλεσθαι σωθῆναι, καίπερ οὐ δίκαια ποιοῦντας ὁρῶντες· θηβαίοις δ' ὁτιοῦν ἂν ἐφησθῆναι παθοῦσιν, οὐκ ἀλόγως, οὐδ' ἀδίκως, αὐτοῖς ὀργιζόμενοι· οἷς γὰρ εὐτυχήκεσαν ἐν Λεύκτροις, οὐ μετρίως ἐπέχρηντο· ἔπειθ', ἡ Πελοπόννησος ἅπασα διειστήκει· καὶ οὔθ' οἱ μισοῦντες λακεδαιμονίους οὕτως ἴσχυον, ὥστε ἀνελεῖν αὐτούς, οὔθ' οἱ πρότερον δι' ἐκείνων ἄρχοντες, κύριοι τῶν πόλεων ἦσαν· ἀλλά τις ἦν ἄκριτος καὶ παρὰ τούτοις, καὶ παρὰ τοῖς ἄλλοις ἅπασιν ἔλλησιν ἔρις καὶ ταραχή. ταῦτα δ' ὁρῶν ὁ Φίλιππος· οὐ γὰρ ἦν ἀφανῆ· τοῖς παρ' ἑκάστοις προδόταις χρήματα ἀναλίσκων, πάντας συνέκρουε καὶ πρὸς ἑαυτοὺς ἐτάραττεν· εἶτ' ἐν οἷς ἥμάρτανον οἱ ἄλλοι, καὶ κακῶς ἐφρόνουν, αὐτὸς παρεσκευάζετο, καὶ κατὰ πάντων ἐφύετο. ὡς δὲ ταλαιπωρούμενοι τῷ μήκει τοῦ πολέμου, οἱ τότε μὲν βαρεῖς, νυνὶ δ' ἀτυχεῖς θηβαῖοι, φανεροὶ πᾶσιν ἦσαν ἀναγκασθησόμενοι καταφεύγειν ἐφ' ὑμᾶς, ὁ Φίλιππος, ἵνα μὴ τοῦτο γένοιτο, μηδὲ συνέλθοιεν αἱ πόλεις, ὑμῖν μὲν εἰρήνην, ἐκείνοις δὲ βοήθειαν ἐπηγγείλατο. τί οὖν συνηγωνίσατο αὐτῷ πρὸς τὸ λαβεῖν ὀλίγου δεῖν ἅπαντας ὑμᾶς

ἐξαπατωμένους; ἢ τῶν ἄλλων ξλλήνων, εἴτε χρὴ κακίαν, εἴτ' ἄγνοιαν, εἴτε καὶ ἀμφότερα ταῦτ' εἰπεῖν· οἷ, πόλεμον συνεχῆ καὶ μακρὸν πολεμούντων ὑμῶν, καὶ τοῦτον ὑπὲρ τῶν κοινῇ πᾶσι συμφερόντων, ὡς ἔργῳ φανερὸν γέγονεν, οὔτε χρήμασιν, οὔτε σώμασιν, οὔτ' ἄλλῳ οὐδενὶ τῶν πάντων συνελάμβανον ὑμῖν. οἷς καὶ δικαίως καὶ προσηκόντως ὀργιζόμενοι, ἑτοίμως ὑπηκούσατε τῷ Φιλίππῳ. ἡ μὲν οὖν τότε συγχωρηθεῖσα εἰρήνη, διὰ ταῦτα, οὐ δι' ἐμὲ, ὡς οὗτος διέβαλλεν, ἐπράχθη· τὰ δὲ τούτων ἀδικήματα, καὶ δωροδοκήματα ἐν αὐτῇ, τῶν νυνὶ παρόντων πραγμάτων, ἄν τις ἐξετάζῃ δικαίως, αἴτια εὑρήσει. καὶ ταυτὶ πάνθ' ὑπὲρ τῆς ἀληθείας ἀπριβολογοῦμαι, καὶ διεξέρχομαι· εἰ γὰρ εἶναί τινα δοκοίη τὰ μάλιστα ἐν τούτοις ἀδικήματα, οὐδέν ἐστι τούτων ὁήπου πρὸς ἐμέ· ἀλλ' ὁ μὲν πρῶτος εἰπὼν καὶ μνησθεὶς ὑπὲρ τῆς εἰρήνης Ἀριστόδημος ἦν, ὁ ὑποκριτής· ὁ δ' ἐκδεξάμενος, καὶ γράψας, καὶ ἑαυτὸν μετὰ τούτου μισθώσας ἐπὶ ταῦτα, Φιλοκράτης ὁ ἀγνούσιος, ὁ σὸς, Αἰσχίνη, κοινωνὸς, οὐκ ἐμὸς, οὐδ' ἂν σὺ διαρρᾳγῇς μαινόμενος· οἱ δὲ συνειπόντες, ὅτου ὁήποτε ἕνεκα· ἐῶ γὰρ τοῦτό γ' ἐν τῷ παρόντι· Εὔβουλος καὶ Κηφισοφῶν· ἐγὼ δ' οὐδὲν οὐδαμοῦ. ἀλλ' ὅμως, τούτων τοιούτων ὄντων, καὶ ἐπ' αὐτῆς τῆς ἀληθείας οὕτω δεικνυμένων, εἰς τοῦθ' ἥκειν ἀναιδείας, ὥστ' ἐτόλμα λέγειν, ὡς ἄρα ἐγὼ, πρὸς τῷ τῆς εἰρήνης αἴτιος γεγενῆσθαι, ἔτι καὶ κεκωλυκὼς εἴην τὴν πόλιν μετὰ κοινοῦ συνεδρίου τῶν

Digitized by Google

Ἑλλήνων αὐτὴν ποιήσασθαι· εἶτ', ὦ τί ἂν εἰπών σέ τις ὀρθῶς προσείποι; ἔστιν ὅπου σὺ παρὼν, τηλικαύτην πρᾶξιν καὶ συμμαχίαν, ἡλίκην νῦν διατραγῴδεις, καὶ διεξῄεις, ὁρῶν ἀφαιρούμενόν με τῆς πόλεως, ἠγανάκτησας; ἢ παρελθὼν ταῦτα, ἃ νῦν κατηγορεῖς, ἐδίδαξας, καὶ διεξῆλθες; καὶ μὴν, εἰ τὸ κωλῦσαι τὴν τῶν Ἑλλήνων κοινωνίαν ἐπεπράκειν ἐγὼ Φιλίππῳ, σοὶ τὸ μὴ σιγῆσαι λοιπὸν ἦν, ἀλλὰ βοᾶν καὶ διαμαρτύρεσθαι, καὶ δηλοῦν τουτοισί. οὐ τοίνυν ἐποίησας οὐδαμοῦ τοῦτο, οὐδ' ἤκουσέ σου ταύτην τὴν φωνὴν οὐδείς· εἰκότως· οὔτε γὰρ ἦν πρεσβεία πρὸς οὐδένας ἀπεσταλμένη τότε τῶν Ἑλλήνων, ἀλλὰ πάλαι πάντες ἦσαν ἐξεληλεγμένοι· οὔθ' οὗτος ὑγιὲς περὶ τούτων εἴρηκεν οὐδέν· χωρὶς δὲ τούτων καὶ διαβάλλει τὴν πόλιν τὰ μέγιστα ἐν οἷς ψεύδεται· εἰ γὰρ ὑμεῖς ἅμα τοὺς μὲν Ἕλληνας εἰς πόλεμον παρεκαλεῖτε, αὐτοὶ δὲ πρὸς Φίλιππον περὶ εἰρήνης [πρέσβεις] ἐπέμπετε, Εὐρυβάτου πρᾶγμα, οὐ πόλεως ἔργον, οὐδὲ χρηστῶν ἀνθρώπων διεπράττεσθε. ἀλλ' οὐκ ἔστι ταῦτα, οὐκ ἔστι· τί γὰρ καὶ βουλόμενοι μετεπέμπεσθ' ἂν αὐτοὺς ἐν τούτῳ τῷ καιρῷ; ἐπὶ τὴν εἰρήνην; ἀλλ' ὑπῆρχεν ἅπασιν. ἀλλ' ἐπὶ τὸν πόλεμον; ἀλλ' αὐτοὶ περὶ εἰρήνης ἐβουλεύεσθε. οὐκοῦν οὔτε τῆς ἐξ ἀρχῆς εἰρήνης ἡγεμὼν, οὐδ' αἴτιος ὢν ἐγὼ φαίνομαι, οὔτε τῶν ἄλλων, ὧν κατεψεύσατό μου, οὐδὲν ἀληθὲς ὂν δεικνυται. ἐπειδὴ τοίνυν ἐποιήσατο τὴν εἰρήνην ἡ πόλις, ἐνταῦθα πάλιν σκέψασθε, τί ἡμῶν ἑκάτερος προείλετο πράττειν· καὶ γὰρ

ἐκ τούτων εἴσεσθε, τίς ἦν ὁ Φιλίππῳ πάντα συναγωνιζόμενος, καὶ τίς ὁ πράττων ὑπὲρ ὑμῶν, καὶ τὸ τῇ πόλει συμφέρον ζητῶν. ἐγὼ μὲν τοίνυν ἔγραψα βουλεύων ἀποπλεῖν τὴν ταχίστην τοὺς πρέσβεις ἐπὶ τοὺς τόπους, ἐν οἷς ἂν ὄντα τὸν Φίλιππον πυνθάνωνται, καὶ τοὺς ὅρκους ἀπολαμβάνειν· οὗτοι δὲ, οὐδὲ γράψαντος ἐμοῦ, ταῦτα ποιεῖν ἠθέλησαν. τί δὲ τοῦτ' ἠδύνατο, ὦ ἄνδρες ἀθηναῖοι; ἐγὼ διδάξω. Φιλίππῳ μὲν ἦν συμφέρον, ὡς πλεῖστον τὸν μεταξὺ χρόνον γενέσθαι τῶν ὅρκων· ὑμῖν δ', ὡς ἐλάχιστον. διὰ τί; ὅτι ὑμεῖς μὲν, οὐκ ἀφ' ἧς ὠμόσατε μόνον ἡμέρας, ἀλλ' ἀφ' ἧς ἠλπίσατε τὴν εἰρήνην ἔσεσθαι, πάσας ἐξελύσασθε τὰς παρασκευὰς τὰς τοῦ πολέμου· ὁ δὲ τοῦτο ἐκ παντὸς τοῦ χρόνου μάλιστα ἐπραγματεύετο, νομίζων, ὅπερ ἦν ἀληθὲς, ὅσα τῆς πόλεως προλάβοι, πρὸ τοῦ τοὺς ὅρκους ἀποδοῦναι, πάντα ταῦτα βεβαίως ἕξειν· οὐδένα γὰρ τὴν εἰρήνην λύσειν τούτων ἕνεκεν. ἃ ἐγὼ προορώμενος, ὦ ἄνδρες ἀθηναῖοι, καὶ λογιζόμενος, τοῦτο τὸ ψήφισμα γράφω, πλεῖν ἐπὶ τοὺς τόπους, ἐν οἷς ἂν ᾖ Φίλιππος, καὶ τοὺς ὅρκους τὴν ταχίστην ἀπολαμβάνειν· ἵν' ἐχόντων τῶν θρᾳκῶν, τῶν ὑμετέρων συμμάχων, τὰ χωρία ταῦθ', ἃ νῦν οὗτος διέσυρε, τὸ Σέρρειον, καὶ τὸ Μύρτιον, καὶ τὴν Ἐργίσκην, οὕτω γίγνοιντ' οἱ ὅρκοι, καὶ μὴ προλαβὼν ἐκεῖνος τοὺς ἐπικαίρους τῶν τόπων, κύριος τῆς Θράκης κατασταίη· μηδὲ πολλῶν μὲν χρημάτων, πολλῶν δὲ στρατιωτῶν εὐπορήσας, ἐκ τούτων ῥᾳδίως τοῖς λοιποῖς ἐπιχειροίη πρά-

Digitized by Google

γμασιν. εἶτα τοῦτο μὲν οὐχὶ λέγει τὸ ψήφισμα, οὐδ' ἀναγιγνώσκει· εἰ δὲ βουλεύων ἐγὼ προσάγειν τοὺς πρέσβεις [illegible] δεῖν, τοῦτό μου διαβάλλει. ἀλλὰ τί ἐχρῆν με ποιεῖν; μὴ προσάγειν γράψαι τοὺς ἐπὶ τοῦθ' ἥκοντας, ἵν' ὑμῖν διαλεχθῶσιν; ἢ θεὰν μὴ κατανεῖμαι τὸν ἀρχιτέκτονα αὐτοῖς κελεῦσαι; ἀλλ' ἐν τοῖν δυοῖν ὀβολοῖν ἐθεώρουν ἄν, εἰ μὴ τοῦτ' ἐγράφη. τὰ μικρὰ συμφέροντα τῆς πόλεως ἔδει με φυλάττειν· τὰ δ' ὅλα, ὥσπερ οὗτοι, πεπρακέναι Φιλίππῳ; οὐ δήπου. λέγε τοινυν μοι τὸ ψῆφισμα τουτὶ λαβών, ὃ σαφῶς εἰδὼς οὗτος παρέβη. λέγε.

ΨΗΦΙΣΜΑ.

„Ἐπὶ ἄρχοντος Μνησιφίλου, ἑκατομβαιῶνος „ἕνῃ καὶ νέᾳ, φυλῆς πρυτανευούσης πανδιονίδος, „Δημοσθένης Δημοσθένους παιανιεὺς εἶπεν· Ἐπειδὴ „Φίλιππος ἀποστείλας πρέσβεις περὶ [τῆς] εἰρήνης, „ὁμολογουμένας πεποίηται συνθήκας πρὸς τὸν ἀθη- „ναίων δῆμον, δεδόχθαι τῇ βουλῇ καὶ τῷ δήμῳ τῷ „ἀθηναίων, ὅπως ἂν ἡ εἰρήνη ἐπιτελεσθῇ, ἣν ἐπι- „χειροτονηθεῖσα ἐν τῇ πρώτῃ ἐκκλησίᾳ, πρέσβεις „ἑλέσθαι ἐκ πάντων ἀθηναίων ἤδη πέντε· τοὺς δὲ „χειροτονηθέντας ἀποδημεῖν, μηδεμίαν ἀναβολὴν „ποιουμένους, ὅπου ἂν ὄντα πυνθάνωνται τὸν Φί- „λιππον· καὶ τοὺς ὅρκους λαβεῖν τε παρ' αὐτοῦ „καὶ δοῦναι τὴν ταχίστην, ἐπὶ ταῖς ὡμολογημέναις „συνθήκαις αὐτῷ πρὸς τὸν ἀθηναίων δῆμον, συμ- „περιλαμβάνοντας καὶ τοὺς ἑκατέρων συμμάχους

Digitized by Google

„πρέσβεις ἦρέθησαν Εὔβουλος Ἀναφλύστιος, Αἰσχί-
„νης Ἀτρομήτου Κοθωκίδης, Κηφισοφῶν Ἀμυνού-
„σιος, Δημοκράτης Φλυεύς, Κλέων [illegible]κίδης."

Ταῦτα γράψαντος ἐμοῦ τότε, καὶ τὸ τῇ πόλει συμφέρον, οὐ τὸ Φιλίππῳ, ζητοῦντος, βραχὺ φροντίσαντες οἱ χρηστοὶ πρέσβεις οὗτοι κάθηντο ἐν Μακεδονίᾳ τρεῖς ὅλους μῆνας, ἕως ἦλθε Φίλιππος ἐκ Θρᾴκης, πάντα καταστρεψάμενος τἀκεῖ, ἑξὸν ἡμερῶν δέκα, μᾶλλον δὲ τριῶν, ἢ τεττάρων, εἰς τὸν Ἑλλήσποντον ἀφῖχθαι, καὶ τὰ χωρία σῶσαι, λαβόντας τοὺς ὅρκους, πρὶν ἐκεῖνον ἐξελεῖν αὐτά· οὐ γὰρ ἂν ἦψατ' αὐτῶν, παρόντων ἡμῶν· ἢ οὐκ ἂν ὡρκίζομεν αὐτόν· ὥστε τῆς εἰρήνης ἂν διημαρτήκει, καὶ οὐκ ἂν ἀμφότερα εἶχε, καὶ τὴν εἰρήνην καὶ τὰ χωρία. τὸ μὲν τοίνυν ἐν τῇ πρεσβείᾳ πρῶτον κλέμμα μὲν Φιλίππου, δωροδόκημα δὲ τῶν ἀδίκων τούτων ἀνθρώπων καὶ θεοῖς ἐχθρῶν, τοιοῦτον ἐγένετο· ὑπὲρ οὗ καὶ τότε καὶ νῦν καὶ ἀεὶ ὁμολογῶ πολεμεῖν καὶ διαφέρεσθαι τουτοισί. ἕτερον δ' εὐθὺς ἐφεξῆς ἔτι τούτου μεῖζον κακούργημα θεάσασθε· ἐπειδὴ γὰρ ὤμοσε τὴν εἰρήνην ὁ Φίλιππος [ἔξειν,] προλαβὼν τὴν Θρᾴκην διὰ τούτους, τοὺς οὐχὶ πεισθέντας τῷ ἐμῷ ψηφίσματι, πάλιν ὠνεῖται παρ' αὐτῶν, ὅπως μὴ ἀπίωσιν ἐκ Μακεδονίας, ἕως ἂν τὰ τῆς στρατείας τῆς ἐπὶ τοὺς φωκέας εὐτρεπῆ ποιήσαιτο· ἵνα μὴ, δεῦρο ἀπαγγειλάντων αὐτῶν, ὅτι μέλλει, καὶ παρασκευάζεται πορεύεσθαι, ἐξέλθοιτε ὑμεῖς, καὶ περιπλεύσαντες ταῖς τριήρεσιν εἰς Πύλας, ὥσπερ

Digitized by Google

πρότερον, πλείσαιτε τὸν πορθμόν, ἀλλ' ἅμ' ἀκούετε ταῦτα ἀπαγγελλόντων ὑμῖν τούτων, κἀκεῖνος ἐντὸς εἴη Πυλῶν, καὶ μηδὲν ἔχοιθ' ὑμεῖς ποιῆσαι. οὕτω δ' ἦν ὁ Φίλιππος ἐν φόβῳ, καὶ πολλῇ ἀγωνίᾳ, μὴ καὶ ταῦτα προειληφότος αὐτοῦ πρὸ τοῦ τοὺς φωκέας ἀπολέσθαι, ἀκούσαντες ψηφίσαισθε βοηθεῖν αὐτοῖς, καὶ ἐκφύγοι τὰ πράγματ' αὐτόν, ὥστε πάλιν μισθοῦται τὸν κατάπτυστον τουτονὶ, οὐκ ἔτι κοινῇ μετὰ τῶν ἄλλων πρέσβεων, ἀλλ' ἰδίᾳ καθ' αὑτόν, τοιαῦτα πρὸς ὑμᾶς εἰπεῖν, καὶ ἀπαγγεῖλαι, δι' ὧν ἅπαντ' ἀπώλετο. ἀξιῶ δὲ, ὦ ἄνδρες ἀθηναῖοι, καὶ δέομαι, τοῦτο μεμνῆσθαι ὑμᾶς παρ' ὅλον τὸν ἀγῶνα, ὅτι μὴ κατηγορήσαντος Αἰσχίνου μηδὲν ἔξω τῆς γραφῆς, οὐδ' ἂν ἐγὼ λόγον οὐδένα ἐποιούμην ἕτερον· ἁπάσαις δ' αἰτίαις καὶ βλασφημίαις ἅμα τούτου κεχρημένου, ἀνάγκη κἀμοὶ πρὸς ἕκαστα τῶν κατηγορημένων μικρὰ ἀποκρίνεσθαι. τίνες οὖν ἦσαν οἱ παρὰ τούτου λόγοι τότε ῥηθέντες, καὶ δι' οὓς ἅπαντ' ἀπώλετο; ὡς οὐ δεῖ θορυβεῖσθαι τῷ παρεληλυθέναι Φίλιππον εἴσω Πυλῶν· ἔσται γὰρ ἅπανθ', ὅσα βούλεσθ' ὑμεῖς, ἐὰν ἄγηθ' ἡσυχίαν, καὶ ἀκούσεσθε δυοῖν ἢ τριῶν ἡμερῶν, οἷς μὲν ἐχθρὸς ἦκει, φίλον αὐτὸν γεγενημένον, οἷς δὲ φίλος, τοὐναντίον ἐχθρόν· οὐ γὰρ τὰ ῥήματα τὰς οἰκειότητας ἔφη βεβαιοῦν, μάλα σεμνῶς ὀνομάζων, ἀλλὰ τὸ ταὐτὰ συμφέρειν· συμφέρει δὲ Φιλίππῳ, καὶ φωκεῦσι, καὶ ὑμῖν ὁμοίως ἅπασι, τῆς ἀναλγησίας καὶ τῆς βαρύτητος ἀπαλλαγῆναι

τῆς τῶν Θηβαίων. ταῦτα δ' ἀσμένως τινὲς ἤκουον αὐτοῦ, διὰ τὴν τότθ' ὑποῦσαν ἀπέχθειαν πρὸς τοὺς Θηβαίους. τί οὖν συνέβη μετὰ ταῦτα; εὐθὺς, οὐκ εἰς μακρὰν, τοὺς μὲν ταλαιπώρους Φωκέας ἀπολέσθαι, καὶ κατασκαφῆναι τὰς πόλεις αὐτῶν· ὑμᾶς δ', ἡσυχίαν ἄγοντας, καὶ τούτῳ πεισθέντας, μικρὸν ὕστερον σκευαγωγεῖν ἐκ τῶν ἀγρῶν, τοῦτον δὲ χρυσίον λαβεῖν· καὶ ἔτι πρὸς τούτοις τὴν μὲν ἀπέχθειαν τὴν πρὸς τοὺς Θηβαίους καὶ Θετταλοὺς τῇ πόλει γεγενῆσθαι, τὴν δὲ χάριν τὴν ὑπὲρ τῶν πεπραγμένων Φιλίππῳ. ὅτι δ' οὕτω ταῦτ' ἔχει, λέγε μοι τό τε τοῦ Καλλισθένους ψήφισμα, καὶ τὴν ἐπιστολὴν τὴν τοῦ Φιλίππου, ἐξ ὧν ἀμφοτέρων ὑμῖν ἅπαντα ταῦτ' ἔσται φανερά. λέγε.

ΨΗΦΙΣΜΑ.

„Ἐπὶ Μνησιφύλου ἄρχοντος, συγκλήτου ἐκκλη-„σίας ὑπὸ στρατηγῶν γενομένης, καὶ πρυτάνεων καὶ „βουλῆς γνώμῃ, μαιμακτηριῶνος δεκάτῃ ἀπιόντος, „Καλλισθένης Ἐτεονίκου φαληρεὺς εἶπε, μηδένα „ἀθηναίων μηδεμιᾷ παρευρέσει ἐν τῇ χώρᾳ κοιταῖον „γίγνεσθαι· ἀλλ' ἐν ἄστει καὶ Πειραιεῖ, ὅσοι μὴ „ἐν τοῖς φρουρίοις εἰσὶν ἀποτεταγμένοι. τούτων δ' „ἑκάστους, ἣν παρέλαβον τάξιν, διατηρεῖν, μήτε „ἀφημερεύοντας, μήτε ἀποκοιτοῦντας. ὃς δ' ἂν „ἀπειθήσῃ τῷδε τῷ ψηφίσματι, ἔνοχος ἔστω τοῖς „τῆς προδοσίας ἐπιτιμίοις, ἐὰν μή τι ἀδύνατον ἐπι-„δεικνύῃ περὶ ἑαυτὸν ὄν. περὶ δὲ τῶν ἀδυνάτων

„ἐπικρινέτω ὁ ἐπὶ τῶν ὅπλων στρατηγὸς, καὶ ὁ ἐπὶ
„τῆς διοικήσεως, καὶ ὁ γραμματεὺς τῆς βουλῆς. κα-
„τακομίζειν δὲ καὶ τὰ ἐκ τῶν ἀγρῶν πάντα τὴν τα-
„χίστην· τὰ μὲν ἐντὸς σταδίων ἑκατὸν εἴκοσιν, εἰς ἄστυ
„καὶ Πειραιᾶ· τὰ δὲ ἐκτὸς σταδίων ἑκατὸν εἴκοσιν,
„εἰς Ἐλευσῖνα, καὶ Φυλὴν, καὶ Ἄφιδναν, καὶ Ῥαμνοῦν-
„τα, καὶ Σούνιον. εἶπε Καλλισθένης φαληρεύς.“

Ἆρ' ἐπὶ ταύταις ταῖς ἐλπίσιν ἐποιεῖσθε τὴν εἰ-
ρήνην, ἣ ταῦτ' ἐπηγγέλλεθ' ὑμῖν οὗτος ὁ μισθωτός;
λέγε δ' αὖ τὴν ἐπιστολήν, ἣν δεῦρ' ἔπεμψε Φίλιπ-
πος μετὰ ταῦτα.

ΕΠΙΣΤΟΛΗ ΦΙΛΙΠΠΟΥ.

„Βασιλεὺς μακεδόνων Φίλιππος ἀθηναίων τῇ
„βουλῇ καὶ τῷ δήμῳ χαίρειν. Ἴστε ἡμᾶς παρε-
„ληλυθότας εἴσω Πυλῶν, καὶ τὰ κατὰ τὴν Φωκίδα
„ὑφ' ἑαυτοὺς πεποιημένους· καὶ ὅσα μὲν ἑκουσίως
„προσετίθετο τῶν πολισμάτων, φρουρὰς εἰσαγηο-
„χότας εἰς αὐτά· τὰ δὲ μὴ ὑπακούοντα, κατὰ κρά-
„τος λαβόντες καὶ ἐξανδραποδισάμενοι, κατεσκάψα-
„μεν. ἀκούων δὲ ὑμᾶς παρασκευάζεσθαι βοηθεῖν
„αὐτοῖς, γέγραφα ὑμῖν, ἵνα μὴ ἐπὶ πλεῖον ἐνοχλῆ-
„σθε περὶ τούτων· τοῖς μὲν γὰρ ὅλοις, οὐδὲν μέ-
„τριόν μοι δοκεῖτε ποιεῖν, τὴν εἰρήνην συνθέμενοι,
„καὶ ὁμοίως ἀντιπαρεξάγοντες, καὶ ταῦτα οὐδὲ συμ-
„περιειλημμένων τῶν φωκέων ἐν ταῖς κοιναῖς ἡμῶν
„συνθήκαις. ὥστε ἐὰν μὴ ἐμμένητε τοῖς ὡμολογη-
„μένοις, οὐδὲν προτερήσετε ἔξω τοῦ ἐφθακέναι ἀδι-
„κοῦντες.“

Digitized by Google

Ἀκούετε, ὡς σαφῶς δηλοῖ καὶ διορίζεται ἐν τῇ πρὸς ὑμᾶς ἐπιστολῇ, πρὸς τοὺς ἑαυτοῦ συμμάχους, ὅτι ταῦτα ἐγὼ πεποίηκα ἀκόντων ἀθηναίων, καὶ λυπουμένων; ὥστ' εἴπερ εὖ φρονεῖτε, ὦ θηβαῖοι καὶ θετταλοὶ, τούτους μὲν ἐχθροὺς ὑπολήψεσθε, ἐμοὶ δὲ πιστεύσετε· οὐ τούτοις ταῖς ῥήμασι γράψας, ταῦτα δὲ βουλόμενος δεικνύναι. τοιγαροῦν ἐκ τούτων ᾤχετο ἐκείνους λαβών, εἰς τὸ μηδοτιοῦν τῶν μετὰ ταῦτα προορᾶν, μηδ' αἰσθάνεσθαι, ἀλλ' ἐᾶσαι πάντα τὰ πράγματα ἐκεῖνον ὑφ' ἑαυτῷ ποιήσασθαι· ἐξ ὧν ταῖς παρούσαις συμφοραῖς οἱ ταλαίπωροι θηβαῖοι κέχρηνται. ὁ δὲ ταύτης τῆς πίστεως αὐτῷ συνεργὸς καὶ συναγωνιστὴς, καὶ ὃ δεῦρ' ἀπαγγείλας τὰ ψευδῆ καὶ φενακίσας ὑμᾶς, οὗτός ἐστιν ὃ τὰ θηβαίων νῦν ὀδυρόμενος πάθη, καὶ διεξιὼν ὡς οἰκτρά· καὶ τούτων, καὶ τῶν ἐν φωκεῦσι κακῶν, καὶ ὅσ' ἄλλα πεπόνθασιν οἱ ἕλληνες, ἁπάντων αὐτὸς ὢν αἴτιος. δῆλον γὰρ, ὅτι σὺ μὲν ἀλγεῖς ἐπὶ τοῖς συμβεβηκόσιν, Αἰσχίνη, καὶ τοὺς θηβαίους ἐλεεῖς, κτήματα ἔχων ἐν τῇ Βοιωτίᾳ, καὶ γεωργῶν τὰ ἐκείνων· ἐγὼ δὲ χαίρω, ὃς εὐθὺς ἐξητούμην ὑπὸ τοῦ ταῦτα πράξαντος. ἀλλὰ γὰρ ἐμπέπτωκα εἰς λόγους, οὓς αὐτίκα μάλα ἴσως ἁρμόσει λέγειν. ἐπάνειμι δὴ πάλιν ἐπὶ τὰς ἀποδείξεις, ὡς τὰ τούτων δωροδοκήματα καὶ ἀδικήματα τῶν νυνὶ παρόντων πραγμάτων γέγονεν αἴτια. ἐπειδὴ γὰρ ἐξηπάτησθε μὲν ὑμεῖς ὑπὸ τοῦ Φιλίππου, διὰ τούτων τῶν ἐν ταῖς πρεσβείαις μισθωσαμένων ἑαυ-

Digitized by Google

τοὺς, καὶ οὐδὲν ἀληθὲς ὑμῖν ἀπαγγειλάντων, ἐξηπάτηντο δὲ οἱ ταλαίπωροι φωκεῖς, καὶ ἀνῄρηντο αἱ πόλεις αὐτῶν, τί ἐγένετο; οἱ μὲν κατάπτυστοι θετταλοὶ, καὶ ἀναίσθητοι θηβαῖοι, φίλον, εὐεργέτην, σωτῆρα, τὸν Φίλιππον ἡγοῦντο· πάντ' ἐκεῖνος ἦν αὐτοῖς· οὐδὲ φωνὴν ἤκουον, εἴ τις ἄλλο τι βούλοιτο λέγειν. ὑμεῖς δὲ, ὑφορώμενοι τὰ πεπραγμένα καὶ δυσχεραίνοντες, ἤγετε τὴν εἰρήνην ὅμως· οὐ γὰρ ἦν ὅ, τι ἂν ἐποιεῖτε μόνοι. καὶ οἱ ἄλλοι δὲ ἕλληνες, ὁμοίως ὑμῖν πεφενακισμένοι καὶ διημαρτηκότες ὧν ἤλπισαν, ἧγον τὴν εἰρήνην ἄσμενοι, καὶ αὐτοὶ τρόπον τινὰ ἐκ πολλοῦ πολεμούμενοι. ὅτε γὰρ περιῆν ὁ Φίλιππος, Ἰλλυριοὺς καὶ Τριβαλλοὺς, τινὰς δὲ καὶ τῶν ἑλλήνων κατεστρέφετο, καὶ δυνάμεις πολλὰς καὶ μεγάλας ἐποιεῖθ' ὑφ' ἑαυτῷ, καὶ τινες τῶν ἐκ τῶν πόλεων ἐπὶ τῇ τῆς εἰρήνης ἐξουσίᾳ βαδίζοντες ἐκεῖσε διεφθείροντο, ὧν εἷς οὗτος ἦν· τότε δὴ, τότε πάντες, ἐφ' οὓς ταῦτα παρεσκευάζετο ἐκεῖνος, ἐπολεμοῦντο. εἰ δὲ μὴ ἠσθάνοντο, ἕτερος λόγος οὗτος, οὐ πρὸς ἐμέ· ἐγὼ μὲν γὰρ προὔλεγον, καὶ διεμαρτυρόμην, καὶ παρ' ὑμῖν ἀεὶ, καὶ ὅποι παρφθαίην· αἱ δὲ πόλεις ἐνόσουν, τῶν μὲν ἐν τῷ πολιτεύεσθαι καὶ πράττειν δωροδοκούντων καὶ διαφθειρομένων ἐπὶ χρήμασι, τῶν δὲ ἰδιωτῶν καὶ πολλῶν τὰ μὲν οὐ προορωμένων, τὰ δὲ τῇ καθ' ἡμέραν ῥᾳστώνῃ καὶ σχολῇ δελεαζομένων· καὶ τοιουτονί τι πάθος πεπονθότων ἁπάντων, πλὴν οὐκ ἐφ' ἑαυτοὺς ἑκάστων οἰομένων τὸ δεινὸν ἥξειν,

Digitized by Google

ἀλλὰ διὰ τῶν ἑτέρων κινδύνων τὰ ἑαυτῶν ἀσφαλῶς σχήσειν ὑπολαμβανόντων, ὅταν βούλωνται. εἶτ' οἶμαι συμβέβηκε τοῖς μὲν πλήθεσιν, ἀντὶ τῆς πολλῆς καὶ ἀκαίρου ῥᾳθυμίας τὴν ἐλευθερίαν ἀπολωλεκέναι· τοῖς δὲ προεστηκόσι καὶ τἆλλα, πλὴν ἑαυτοὺς, οἰομένοις πωλεῖν, πρώτους ἑαυτοὺς πεπρακόσιν ᾐσθῆσθαι· ἀντὶ γὰρ φίλων καὶ ξένων, ἃ τότε ὠνομάζοντο, ἡνίκα ἐδωροδόκουν, νῦν κόλακες, καὶ θεοῖς ἐχθροὶ, καὶ τἆλλα, ἃ προσήκει, πάντ' ἀκούουσιν. εἰκότως. οὐδεὶς γὰρ, ὦ ἄνδρες Ἀθηναῖοι, τὸ τοῦ προδιδόντος συμφέρον ζητῶν, χρήματ' ἀναλώσει· οὐδ' ἐπειδὰν, ὧν ἂν πρίηται, κύριος γένηται, τῷ προδότῃ συμβούλῳ περὶ τῶν λοιπῶν ἐπιχρῆται· οὐδὲν γὰρ ἂν ἦν εὐδαιμονέστερον προδότου. ἀλλ' οὐκ ἔστι ταῦτα, οὐκ ἔστι. πόθεν; πολλοῦ γε καὶ δεῖ. ἀλλ' ἐπειδὰν τῶν πραγμάτων ἐγκρατὴς ὁ ζητῶν ἄρχειν καταστῇ, καὶ τῶν ταῦτα ἀποδεδομένων δεσπότης ἐστί· τὴν δὲ πονηρίαν εἰδὼς, τότε δὴ τότε καὶ μισεῖ, καὶ ἀπιστεῖ, καὶ προπηλακίζει. σκοπεῖτε δέ· καὶ γὰρ, εἰ παρελήλυθεν ὁ τῶν πραγμάτων καιρὸς, ὁ τοῦ γε εἰδέναι τὰ τοιαῦτα καιρὸς ἀεὶ πάρεστι τοῖς εὖ φρονοῦσι· μέχρι τούτου Λασθένης φίλος ὠνομάζετο Φιλίππου, ἕως προὔδωκεν Ὄλυνθον. μέχρι τούτου Τιμόλαος, ἕως ἀπώλεσε Θήβας. μέχρι τούτου Εὔδικος καὶ Σίμος, οἱ Λαρισσαῖοι, ἕως Θετταλίαν ὑπὸ Φιλίππῳ ἐποίησαν. εἶτ' ἐλαυνομένων, καὶ ὑβριζομένων, καὶ τί κακὸν οὐχὶ πασχόντων, πᾶσα ἡ οἰκουμένη μεστὴ γέγονε προδοτῶν. τί

δ' Ἀριστρατος ἐν Σικυῶνι; καὶ τί Περίλαος ἐν Μεγάροις; οὐκ ἀπηρύκασιν; ἐξ ὧν καὶ σαφέστατ' ἄν τις ἴδοι, ὅτι ὁ μάλιστα φυλάττων τὴν ἑαυτοῦ πατρίδα, καὶ πλεῖστα ἀντιλέγων τούτοις, οὗτος ὑμῖν, Αἰσχίνη, τοῖς προδιδοῦσι καὶ μισθαρνοῦσι, τὸ ἔχειν ἐφ' ὅτῳ δωροδοκήσετε περιποιεῖ. καὶ διὰ τοὺς πολλοὺς τούτους, καὶ τοὺς ἀνθισταμένους τοῖς ὑμετέροις βουλήμασιν, ὑμεῖς ἐστὲ οἷοι, καὶ ἔμμισθοι· ἐπεὶ διά γε ὑμᾶς αὐτοὺς πάλαι ἂν ἀπολώλειτε. καὶ περὶ μὲν τῶν τότε πραχθέντων ἔχων ἔτι πολλὰ λέγειν, καὶ ταῦτα ἡγοῦμαι πλείω τῶν ἱκανῶν εἰρῆσθαι. αἴτιος δὲ οὗτος, ὥσπερ ἐωλοκρασίαν τινὰ μου τῆς πονηρίας τῆς ἑαυτοῦ, καὶ τῶν ἀδικημάτων κατασκευάσας, ἦν ἀναγκαῖον ἦν πρὸς τοὺς νεωτέρους τῶν πεπραγμένων ἀπολύσασθαι. παρηνώχλησθε δὲ καὶ ὑμεῖς ἴσως, οἱ καὶ πρὶν ἐμὲ εἰπεῖν ὁτιοῦν, εἰδότες τὴν τούτου τότε μισθαρνίαν. καίτοι φιλίαν γε καὶ ξενίαν αὐτὴν ὀνομάζει. καὶ νῦν εἰπέ που λέγων· ὁ τὴν Ἀλεξάνδρου ξενίαν ὀνειδίζων ἐμοί. ἐγώ σοι ξενίαν Ἀλεξάνδρου; πόθεν λαβόντι, ἢ πῶς ἀξιωθέντι; οὔτε Φιλίππου ξένον, οὔτ' Ἀλεξάνδρου φίλον εἴποιμ' ἂν ἐγώ σε. οὐχ οὕτω μαίνομαι· εἰ μή καὶ τοὺς θεριστάς, καὶ τοὺς ἄλλο τι μισθοῦ πράττοντας, φίλους καὶ ξένους δεῖ καλεῖν τῶν μισθωσαμένων· ἀλλ' οὐκ ἔστι ταῦτα, οὐκ ἔστι. πόθεν; πολλοῦ γε καὶ δεῖ. ἀλλὰ μισθωτὸν ἐγώ σε πρότερον Φιλίππου, καὶ νῦν Ἀλεξάνδρου καλῶ, καὶ οὗτοι πάντες. εἰ δ' ἀπιστεῖς, ἐρώτησον αὐτούς. μᾶλλον δ' ἐγὼ τοῦθ' ὑπὲρ σοῦ

Digitized by Google

ποιήσω. πότερον ὑμῖν, ὦ ἄνδρες ἀθηναῖοι, μισθωτὸς Αἰσχίνης, ἢ ξένος εἶναι Ἀλεξάνδρου δοκεῖ, ἀκούεις, ἃ λέγουσι; βούλομαι τοίνυν ἤδη καὶ περὶ τῆς γραφῆς αὐτῆς ἀπολογήσασθαι, καὶ διεξελθεῖν τὰ πεπραγμένα ἐμαυτῷ· ἵνα καίπερ εἰδὼς Αἰσχίνης, ὅμως ἀκούσῃ δι' ἃ φημι καὶ τούτων τῶν προβεβουλευμένων, καὶ πολλῷ μειζόνων ἔτι τούτων δωρεῶν δίκαιος εἶναι τυγχάνειν. καί μοι λέγε τὴν γραφὴν ταύτην, λαβών.

Γ Ρ Α Φ Η.

„Ἐπὶ Χαιρώνδου ἄρχοντος, ἐλαφηβολιῶνος ἕκτῃ „ἱσταμένου, Αἰσχίνης Ἀτρομήτου κοθωκίδης, ἀπή„νεγκε πρὸς τὸν ἄρχοντα παρανόμων γραφὴν, κατὰ „Κτησιφῶντος τοῦ Λεωσθένους ἀναφλυστίου· ὅτι „ἔγραψε παράνομον ψήφισμα, ὡς ἄρα δεῖ στεφανῶ„σαι Δημοσθένην Δημοσθένους παιανιέα χρυσῷ „στεφάνῳ, καὶ ἀναγορεῦσαι ἐν τῷ θεάτρῳ διονυ„σίοις τοῖς μεγάλοις, τραγῳδοῖς καινοῖς, ὅτι στεφα„νοῖ ὁ δῆμος Δημοσθένην Δημοσθένους παιανιέα „χρυσῷ στεφάνῳ, ἀρετῆς ἕνεκα, καὶ εὐνοίας, ἧς „ἔχων διατελεῖ εἴς τε τοὺς ἕλληνας ἅπαντας καὶ „τὸν δῆμον τὸν ἀθηναίων, καὶ ἀνδραγαθίας· καὶ „διότι διατελεῖ πράττων καὶ λέγων τὰ βέλτιστα τῷ „δήμῳ, καὶ πρόθυμός ἐστι ποιεῖν, ὅ, τι ἂν δύνη„ται ἀγαθὸν, πάντα ταῦτα ψευδῆ γράψας καὶ πα„ράνομα, τῶν νόμων οὐκ ἐόντων πρῶτον μὲν ψευ„δεῖς γραφὰς εἰς τὰ δημόσια γράμματα καταβάλλε-

Digitized by Google

„σθαι, εἶτα τὸν ὑπεύθυνον στεφανοῦν. ἔστι δὲ Δη-
„μοσθένης τειχοποιὸς, καὶ ἐπὶ τῷ θεωρικῷ τεταγμέ-
„νος. ἔτι δὲ, μὴ ἀναγορεύειν τὸν στέφανον ἐν τῷ
„θεάτρῳ διονυσίοις τραγῳδῶν τῇ καινῇ· ἀλλ' ἐὰν
„μὲν ἡ βουλὴ στεφανοῖ, ἐν τῷ βουλευτηρίῳ ἀνειπεῖν·
„ἐὰν δὲ ἡ πόλις, ἐν πνυκὶ ἐν ᾗ ἐκκλησίᾳ. τίμημα
„τάλαντα πεντήκοντα. κλήτορες Κηφισοφῶν Κηφι-
„σοφῶντος ῥαμνούσιος, Κλείων Κλέωνος κοθωκίδης."

Ἃ μὲν διώκει τοῦ ψηφίσματος, ὦ ἄνδρες ἀθη-
ναῖοι, ταῦτ' ἐστὶν. ἐγὼ δ' ἀπ' αὐτῶν τούτων, πρῶτον
οἶομαι δῆλον ὑμῖν ποιήσειν, ὅτι πάντα δικαίως ἀπο-
λογήσομαι· τὴν γὰρ αὐτὴν τούτῳ ποιησάμενος τῶν
γεγραμμένων τάξιν, περὶ πάντων ἐρῶ καθ' ἕκαστον
ἐφεξῆς, καὶ οὐδὲν ἑκὼν παραλείψω. τοῦ μὲν οὖν
γράψαι πράττοντά με καὶ λέγοντα τὰ βέλτιστα τῷ
δήμῳ διατελεῖν, καὶ πρόθυμον εἶναι ποιεῖν ὅ, τι
ἂν δύνωμαι ἀγαθὸν, καὶ ἐπαινεῖν ἐπὶ τούτοις, ἐν
τοῖς πεπολιτευμένοις τὴν κρίσιν εἶναί μοι νομίζω·
ἀπὸ γὰρ τούτων ἐξεταζομένων, εὑρεθήσεται, εἴτε
ἀληθῆ περὶ ἐμοῦ γέγραφε Κτησιφῶν ταῦτα καὶ προσ-
ήκοντα, εἴτε καὶ ψευδῆ· τὸ δὲ μὴ προσγράψαντα,
ἐπειδὰν τὰς εὐθύνας δῶ, στεφανοῦν, καὶ ἀνειπεῖν
ἐν τῷ θεάτρῳ κελεῦσαι τὸν στέφανον, κοινωνεῖν μὲν
ἡγοῦμαι καὶ τοῦτο τοῖς πεπολιτευμένοις, εἴτε ἄξιός
εἰμι τοῦ στεφάνου, καὶ τῆς ἀναῤῥήσεως τῆς ἐν τού-
τοις, εἴτε καὶ μή. ἔτι μέντοι καὶ τοὺς νόμους δει-
κτέον εἶναί μοι δοκεῖ, καθ' οὓς ταῦτα γράφειν ἐξῆν
τούτῳ. οὕτωσὶ μὲν, ὦ ἄνδρες ἀθηναῖοι, δικαίως

Digitized by Google

καὶ ἁπλῶς τὴν ἀπολογίαν ἔγνωκα ποιεῖσθαι. βαδιοῦμαι δ' ἐπ' αὐτὰ, ἃ πέπραχταί μοι. καί με μηδεὶς ὑπολάβῃ ἀπαρτίειν τὸν λόγον τῆς γραφῆς, ἐὰν εἰς ἑλληνικὰς πράξεις καὶ λόγους ἐμπέσω· ὁ γὰρ διώκων τοῦ ψηφίσματος τὸ λέγειν, καὶ πράττειν τὰ ἄριστά με, καὶ γεγραμμένος ταῦτα ὡς οὐκ ἀληθῆ, οὗτός ἐστιν ὁ τοὺς περὶ ἁπάντων τῶν ἐμοὶ πεπολιτευμένων, καὶ πεπραγμένων λόγους οἰκείους, καὶ ἀναγκαίους τῇ γραφῇ πεποιηκώς. εἶτα καὶ πολλῶν προαιρέσεων οὐσῶν τῆς πολιτείας, τὴν περὶ τὰς ἑλληνικὰς πράξεις εἱλόμην ἐγώ. ὥστε καὶ τὰς ἀπυδείξεις ἐκ τούτων δίκαιός εἰμι ποιεῖσθαι. ἃ μὲν οὖν πρὸ τοῦ πολιτεύεσθαι, καὶ δημηγορεῖν ἐμὲ προὔλαβε, καὶ κατέσχε Φίλιππος, ἐάσω· οὐδὲν γὰρ ἡγοῦμαι τούτων εἶναι πρὸς ἐμέ. ἃ δ', ἀφ' ἧς ἡμέρας ἐπὶ ταῦτα ἐπέστην ἐγὼ, διεκωλύθη, ταῦτα ἀναμνήσω, καὶ τούτων ὑφέξω λόγον, τοσοῦτον ὑπειπών. πλεονέκτημα, ὦ ἄνδρες ἀθηναῖοι, μέγα ὑπῆρξε Φιλίππῳ· παρὰ γὰρ τοῖς ἕλλησιν, οὐ τισὶν, ἀλλὰ πᾶσιν ὁμοίως, φορὰν προδοτῶν, καὶ δωροδόκων, καὶ θεοῖς ἐχθρῶν ἀνθρώπων συνέβη γενέσθαι, καὶ τοσαύτην, ὅσην οὐδείς πω πρότερον μέμνηται γεγονυῖαν. οὓς συναγωνιστὰς, καὶ συνεργοὺς λαβὼν ὁ Φίλιππος, καὶ πρότερον κακῶς τοὺς ἕλληνας ἔχοντας πρὸς ἑαυτοὺς, καὶ στασιαστικῶς, ἔτι χεῖρον διέθηκε, τοὺς μὲν ἐξαπατῶν, τοῖς δὲ διδοὺς, τοὺς δὲ πάντα τρόπον διαφθείρων. καὶ διέστησεν εἰς μέρη πολλὰ, ἑνὸς τοῦ συμφέροντος ἅπασιν ὄντος, κωλύειν ἐκεῖ-

Digitized by Google

νον μέγαν γίγνεσθαι. ἐν τοιαύτῃ δὲ καταστάσει, καὶ ἔτι ἀγνοίᾳ τοῦ συνισταμένου, καὶ φυομένου κακοῦ τῶν ἁπάντων ἑλλήνων ὄντων, δεῖ σκοπεῖν ὑμᾶς, ὦ ἄνδρες ἀθηναῖοι, τί προσῆκον ἦν ἑλέσθαι πράττειν, καὶ ποιεῖν τὴν πόλιν, καὶ τούτων λόγον παρ' ἐμοῦ λαβεῖν· ὃ γὰρ ἐνταῦθα ἑαυτὸν τάξας τῆς πολιτείας, εἰμὶ ἐγώ. πότερον αὐτὴν ἐχρῆν, Αἰσχίνη, τὸ φρόνημα ἀφεῖσαν, καὶ τὴν ἀξίαν τὴν ἑαυτῆς, ἐν τῇ Θετταλῶν, καὶ δολόπων τάξει συγκατακτᾶσθαι Φιλίππῳ τὴν τῶν ἑλλήνων ἀρχὴν, καὶ τὰ τῶν προγόνων καλὰ, καὶ δίκαια ἀναιρεῖν; ἢ τοῦτο μὲν μὴ ποιεῖν; δεινὸν γὰρ ὡς ἀληθῶς· ἃ δ' ἐώρα συμβησόμενα, εἰ μηδεὶς κωλύσει, καὶ προῃσθάνετο, ὡς ἔοικεν, ἐκ πολλοῦ, ταῦτα περιιδεῖν γιγνόμενα; ἀλλὰ νῦν ἔγωγε τὸν μάλιστα ἐπιτιμῶντα τοῖς πεπραγμένοις ἡδέως ἂν ἐροίμην, τῆς ποίας μερίδος γενέσθαι τὴν πόλιν ἐβούλετ' ἄν· πότερον τῆς συναιτίας τῶν συμβεβηκότων τοῖς ἕλλησι κακῶν, καὶ αἰσχρῶν; ἧς ἂν Θετταλοὺς, καὶ τοὺς μετὰ τούτων εἴποι τις· ἢ τῆς περιεωρακυίας ταῦτα γιγνόμενα ἐπὶ τῇ τῆς ἰδίας πλεονεξίας ἐλπίδι; ἧς ἂν ἀρκάδας, καὶ μεσσηνίους, καὶ ἀργείους θείημεν. ἀλλὰ καὶ τούτων πολλοὶ, μᾶλλον δὲ πάντες, χεῖρον ἡμῶν ἀπηλλάχασι· καὶ γὰρ, εἰ μὲν, ὡς ἐκράτησε, Φίλιππος ᾤχετ' εὐθὺς ἀπιών, καὶ μετὰ ταῦτ' ἦγεν ἡσυχίαν, μήτε τῶν αὐτοῦ συμμάχων, μήτε τῶν ἄλλων ἑλλήνων μηδένα μηδὲν λυπήσας, ὅμως ἦν ἄν τις κατὰ τῶν οὐκ ἐναντιωθέντων οἷς ἔπραττεν ἐκεῖνος, μέμψις καὶ κατηγορία. εἰ

δὲ ὁμοίως ἁπάντων τὸ ἀξίωμα, τὴν ἡγεμονίαν, τὴν ἐλευθερίαν περιείλετο, μᾶλλον δὲ καὶ τὰς πολιτείας, ὅσων ἠδύνατο, πῶς οὐχ ἁπάντων ἐνδοξότατα ὑμεῖς ἐβουλεύσασθε, ἐμοὶ πεισθέντες; ἀλλ' ἐκεῖσε ἐπανέρχομαι. τί τὴν πόλιν, Αἰσχίνη, προσῆκε ποιεῖν, ἀρχὴν καὶ τυραννίδα τῶν ἑλλήνων ὁρῶσαν ἑαυτῷ κατασκευαζόμενον Φίλιππον; ἢ τί τὸν σύμβουλον ἔδει λέγειν ἢ γράφειν τὸν Ἀθήνησιν ἐμέ; καὶ γὰρ τοῦτο πλεῖστον διαφέρει· ὃς συνῄδειν μὲν, ἐκ παντὸς τοῦ χρόνου μέχρι τῆς ἡμέρας ἐκείνης, ἀφ' ἧς αὐτὸς ἐπὶ τὸ βῆμα ἀνέβην, ἀεὶ περὶ πρωτείων, καὶ τιμῆς, καὶ δόξης ἀγωνιζομένην τὴν πατρίδα, καὶ πλείω σώματα, καὶ χρήματα ἀναλωκυῖαν ὑπὲρ φιλοτιμίας, καὶ τῶν ἅπασι τοῖς ἕλλησι συμφερόντων, ἢ τῶν ἄλλων ἑλλήνων ὑπὲρ αὐτῶν ἀναλώκασιν ἕκαστοι. ἑώρων δ' αὐτὸν τὸν Φίλιππον, πρὸς ὃν ἦν ὑμῖν ὁ ἀγὼν, ὑπὲρ ἀρχῆς καὶ δυναστείας τὸν ὀφθαλμὸν ἐκκεκομμένον, τὴν κλεῖν κατεαγότα, τὴν χεῖρα, τὸ σκέλος πεπηρωμένον, πᾶν ὅ, τι ἂν βουληθείη μέρος ἡ τύχη τοῦ σώματος παρελέσθαι, τοῦτο ῥᾳδίως καὶ ἑτοίμως προϊέμενον, ὥστε τῷ λοιπῷ μετὰ τιμῆς, καὶ δόξης ζῆν. καὶ μὴν οὐδὲ τοῦτό γε οὐδεὶς ἂν εἰπεῖν τολμήσειεν, ὡς τῷ μὲν ἐν Πέλλῃ τραφέντι, χωλῷ ἀδόξῳ τότε γε ὄντι, καὶ μικρῷ, τοσαύτην μεγαλοψυχίαν προσῆκεν ἐγγενέσθαι, ὥστε τῆς τῶν ἑλλήνων ἀρχῆς ἐπιθυμῆσαι, καὶ τοῦτ' εἰς τὸν νοῦν ἐμβαλέσθαι· ὑμῖν δ' οὖσιν Ἀθηναίοις, καὶ καθ' ἡμέραν ἑκάστην ἐν πᾶσι, καὶ λόγοις, καὶ θεωρή-

Digitized by Google

πασι τῆς τῶν προγόνων ἀρετῆς ὑπομνήμασθ' ὁρῶσι, τοσαύτην κακίαν ὑπάρξαι, ὥστε τῆς τῶν ἑλλήνων ἐλευθερίας αὐτεπαγγέλτους ἐθελοντὰς παραχωρῆσαι Φιλίππῳ. οὐδ' ἂν εἷς ταῦτα φήσειε. λοιπὸν τοίνυν ἦν καὶ ἀναγκαῖον ἅμα, πᾶσιν, οἷς ἐκεῖνος ἔπραττεν ἀδικῶν ὑμᾶς, ἐναντιοῦσθαι δικαίως. τοῦτ' ἐποιεῖτε μὲν ὑμεῖς ἐξ ἀρχῆς, εἰκότως καὶ προσηκόντως· ἔγραφον δὲ καὶ συνεβούλευον καὶ ἐγὼ, καθ' οὓς ἐπολιτευόμην χρόνους. ὁμολογῶ. ἀλλὰ τί ἐχρῆν με ποιεῖν; ἤδη γάρ σε ἐρωτῶ. πάντα τὰ ἄλλα ἀφεὶς, Ἀμφίπολιν, Πύδναν, Ποτίδαιαν, Ἀλόννησον, οὐδενὸς τούτων μέμνημαι· Σέριον δὲ, καὶ Δορίσκον, καὶ τὴν Παραλίαν πόρθησιν, καὶ ὅσα ἄλλα τοιαῦτα ἡ πόλις ἠδικήτο, οὐδ' εἰ γέγονεν οἶδα· καίτοι σὺ γ' ἔφησθά με ταῦτα λέγοντα εἰς ἔχθραν ἐμβαλεῖν τουτουσὶ, Εὐβούλου, καὶ Ἀριστοφῶντος, καὶ Διοπείθους, τῶν περὶ τούτων ὄντων ψηφισμάτων, οὐκ ἐμῶν, ὃ λέγων εὐχερῶς πᾶν ὅ, τι ἂν βουληθῇς· οὐδὲ νῦν περὶ τούτων ἐρῶ. ἀλλ' ὁ τὴν Εὔβοιαν ἐκεῖνος σφετεριζόμενος, καὶ κατασκευάζων ἐπιτείχισμα ἐπὶ τὴν Ἀττικὴν, καὶ Μεγάροις ἐπιχειρῶν, καὶ καταλαμβάνων Ὠρεὸν, καὶ κατασκάπτων Πορθμὸν, καὶ καθιστὰς ἐν μὲν Ὠρεῷ Φιλιστίδην τύραννον, ἐν δ' Ἐρετρίᾳ Κλείταρχον, καὶ τὸν Ἑλλήσποντον ὑφ' ἑαυτῷ ποιούμενος, καὶ Βυζάντιον πολιορκῶν, καὶ πόλεις ἑλληνίδας ἃς μὲν ἀναιρῶν, εἰς ἃς δὲ τοὺς φυγάδας καταγων, πότερον ταῦτα πάντα ποιῶν ἠδίκει καὶ παρεσπόνδει, καὶ ἔλυε τὴν

Digitized by Google

δὲ ὁμοίως ἁπάντων τὸ ἀξίωμα, τὴν ἡγεμονίαν, τὴν ἐλευθερίαν περιείλετο, μᾶλλον δὲ καὶ τὰς πολιτείας, ὅσων ἠδύνατο, πῶς οὐχ ἁπάντων ἐνδοξότατα ὑμεῖς ἐβουλεύσασθε, ἐμοὶ πεισθέντες; ἀλλ' ἐκεῖσε ἐπανέρχομαι. τί τὴν πόλιν, Αἰσχίνη, προσῆκε ποιεῖν, ἀρχὴν καὶ τυραννίδα τῶν ἑλλήνων ὁρῶσαν ἑαυτῷ κατασκευαζόμενον Φίλιππον; ἢ τί τὸν σύμβουλον ἔδει λέγειν ἢ γράφειν τὸν Ἀθήνησιν ἐμέ; καὶ γὰρ τοῦτο πλεῖστον διαφέρει· ὃς συνῄδειν μὲν, ἐκ παντὸς τοῦ χρόνου μέχρι τῆς ἡμέρας ἐκείνης, ἀφ' ἧς αὐτὸς ἐπὶ τὸ βῆμα ἀνέβην, ἀεὶ περὶ πρωτείων, καὶ τιμῆς, καὶ δόξης ἀγωνιζομένην τὴν πατρίδα, καὶ πλείω σώματα, καὶ χρήματα ἀναλωκυῖαν ὑπὲρ φιλοτιμίας, καὶ τῶν ἅπασι τοῖς ἕλλησι συμφερόντων, ἢ τῶν ἄλλων ἑλλήνων ὑπὲρ αὐτῶν ἀναλώκασιν ἕκαστοι. ἑώρων δ' αὐτὸν τὸν Φίλιππον, πρὸς ὃν ἦν ὑμῖν ὁ ἀγὼν, ὑπὲρ ἀρχῆς καὶ δυναστείας τὸν ὀφθαλμὸν ἐκκεκομμένον, τὴν κλεῖν κατεαγότα, τὴν χεῖρα, τὸ σκέλος πεπηρωμένον, πᾶν ὅ, τι ἂν βουληθείη μέρος ἡ τύχη τοῦ σώματος παρελέσθαι, τοῦτο ῥᾳδίως καὶ ἑτοίμως προϊέμενον, ὥστε τῷ λοιπῷ μετὰ τιμῆς, καὶ δόξης ζῆν. καὶ μὴν οὐδὲ τοῦτό γε οὐδεὶς ἂν εἰπεῖν τολμήσειεν, ὡς τῷ μὲν ἐν Πέλλῃ τραφέντι, χωλῷ ἀδόξῳ τότε γε ὄντι, καὶ μικρῷ, τοσαύτην μεγαλοψυχίαν προσῆκεν ἐγγενέσθαι, ὥστε τῆς τῶν ἑλλήνων ἀρχῆς ἐπιθυμῆσαι, καὶ τοῦτ' εἰς τὸν νοῦν ἐμβαλέσθαι· ὑμῖν δ' οὖσιν Ἀθηναίοις, καὶ καθ' ἡμέραν ἑκάστην ἐν πᾶσι, καὶ λόγοις, καὶ θεωρή-

Digitized by Google

μασι τῆς τῶν προγόνων ἀρετῆς ὑπομνήμαθ' ὁρῶσι, τοσαύτην κακίαν ὑπάρξαι, ὥστε τῆς τῶν ἑλλήνων ἐλευθερίας αὐτεπαγγέλτους ἐθελοντὰς παραχωρῆσαι Φιλίππῳ. οὐδ' ἂν εἷς ταῦτα φήσειε. λοιπὸν τοίνυν ἦν καὶ ἀναγκαῖον ἅμα, πᾶσιν, οἷς ἐκεῖνος ἔπραττεν ἀδικῶν ὑμᾶς, ἐναντιοῦσθαι δικαίως. τοῦτ' ἐποιεῖτε μὲν ὑμεῖς ἐξ ἀρχῆς, εἰκότως καὶ προσηκόντως· ἔγραφον δὲ καὶ συνεβούλευον καὶ ἐγὼ, καθ' οὓς ἐπολιτευόμην χρόνους. ὁμολογῶ. ἀλλὰ τί ἐχρῆν με ποιεῖν; ἤδη γάρ σε ἐρωτῶ. πάντα τὰ ἄλλα ἀφεὶς, Ἀμφίπολιν, Πύδναν, Ποτίδαιαν, Ἀλόννησον, οὐδενὸς τούτων μέμνημαι· Σέριον δὲ, καὶ Δορίσκον, καὶ τὴν Παραλίαν πόρθησιν, καὶ ὅσα ἄλλα τοιαῦτα ἡ πόλις ἠδικήτο, οὐδ' εἰ γέγονεν οἶδα· καίτοι σύ γ' ἔφησθά με ταῦτα λέγοντα εἰς ἔχθραν ἐμβαλεῖν τουτουσὶ, Εὐβούλου, καὶ Ἀριστοφῶντος, καὶ Διοπείθους, τῶν περὶ τούτων ὄντων ψηφισμάτων, οὐκ ἐμῶν, ᾧ λέγων εὐχερῶς πᾶν ὅ, τι ἂν βουληθῇς· οὐδὲ νῦν περὶ τούτων ἐρῶ. ἀλλ' ὁ τὴν Εὔβοιαν ἐκεῖνος σφετεριζόμενος, καὶ κατασκευάζων ἐπιτείχισμα ἐπὶ τὴν Ἀττικὴν, καὶ Μεγάροις ἐπιχειρῶν, καὶ καταλαμβάνων Ὠρεὸν, καὶ κατασκάπτων Πορθμὸν, καὶ καθιστὰς ἐν μὲν Ὠρεῷ Φιλιστίδην τύραννον, ἐν δ' Ἐρετρίᾳ Κλείταρχον, καὶ τὸν Ἑλλήσποντον ὑφ' ἑαυτῷ ποιούμενος, καὶ Βυζάντιον πολιορκῶν, καὶ πόλεις ἑλληνίδας ἃς μὲν ἀναιρῶν, εἰς ἃς δὲ τοὺς φυγάδας κατάγων, πότερον ταῦτα πάντα ποιῶν ἠδίκει καὶ παρεσπόνδει, καὶ ἦλυε τὴν

Digitized by Google

εἰρήνην, ἢ οὔ; καὶ πότερον φανῆναί τινα τῶν ἑλλήνων τὸν ταῦτα κωλύσοντα ποιεῖν αὐτὸν ἐχρῆν, ἢ μή; εἰ μὲν γὰρ μὴ ἐχρῆν, ἀλλὰ τὴν μυσῶν λείαν καλουμένην τὴν ἑλλάδα οὖσαν ὀφθῆναι, ζώντων ἀθηναίων καὶ ὄντων, περιείργασμαι μὲν ἐγὼ περὶ τούτων εἰπών, περιείργασται δ' ἡ πόλις ἡ πεισθεῖσα ἐμοί· ἔστω δὲ ἀδικήματα πάντα ταῦτα, ἃ πέπρακται, καὶ ἁμαρτήματα ἐμά. εἰ δὲ ἔδει τούτων κωλυτὴν φανῆναι, τίνα ἄλλον, ἢ τὸν ἀθηναίων δῆμον προσῆκε γενέσθαι; ταῦτα τοίνυν ἐπολιτευόμην τότ' ἐγώ. καὶ ὁρῶν καταδουλούμενον πάντας ἀνθρώπους ἐκεῖνον, ἠνατιούμην, καὶ προλέγων, καὶ διδάσκων, μὴ προΐεσθαι ταῦτα Φιλίππῳ, διετέλουν. καὶ μὴν τὴν εἰρήνην γ' ἐκεῖνος ἔλυσε τὰ πλοῖα λαβών, οὐχ ἡ πόλις, Αἰσχίνη. φέρε δὴ αὐτὰ τὰ ψηφίσματα, καὶ τὴν ἐπιστολὴν τὴν τοῦ Φιλίππου, καὶ λέγε ἐφεξῆς· ἀπὸ γὰρ τούτων ἐξεταζομένων, τίς τίνος αἴτιός ἐστι, γενήσεται φανερόν. λέγε.

ΨΗΦΙΣΜΑ.

„Ἐπὶ ἄρχοντος Νεοκλέους, μηνὸς βοηδρομιῶνος, „ἐκκλησίας συγκλήτου ὑπὸ στρατηγῶν συναχθείσης, „Εὔβουλος Μνησιθέου κύριος εἶπεν· ἐπειδὴ προσήγ„γειλαν οἱ στρατηγοὶ ἐν τῇ ἐκκλησίᾳ, ὡς ἄρα Λεω„δάμαντα τὸν ναύαρχον καὶ τὰ μετ' αὐτοῦ ἀπο„σταλέντα σκάφη εἴκοσιν ἐπὶ τὴν τοῦ σίτου παραπομ„πὴν εἰς Ἑλλήσποντον ὁ παρὰ Φιλίππου στρατηγὸς „Ἀμύντας καταμήνυσεν εἰς Μακεδονίαν, καὶ ἐν φυλακῇ

Digitized by Google

„ἔχει, ἐπιμεληθῆναι τοὺς πρυτάνεις, καὶ τοὺς στρα-
„τηγοὺς, ὅπως ἡ βουλὴ συναχθῶσι, καὶ αἱρεθῶσι
„πρέσβεις πρὸς Φίλιππον· οἵτινες παραγενόμενοι δια-
„λέξονται πρὸς αὐτὸν περὶ τοῦ ἀφεθῆναι τόν τε ναύαρ-
„χον, καὶ τὰ πλοῖα, καὶ τοὺς στρατιώτας. καὶ εἰ μὲν
„δι' ἄγνοιαν ταῦτα πεπρίηκεν ὁ Ἀμύντας, ὅτι οὐ
„μεμψιμοιρεῖ ὁ δῆμος οὐδὲν αὐτῷ· εἰ δέ τι πλημμε-
„λοῦντα παρὰ τὰ ἐπεσταλμένα λαβὼν, ὅτι ἐπισκεψά-
„μενοι ἀθηναῖοι ἐπιτιμήσουσι κατὰ τὴν τῆς ὀλιγω-
„ρίας ἀξίαν. εἰ δὲ μηδέτερον τούτων ἐστὶν, ἀλλ' ἰδίᾳ
„ἀγνωμονοῦσιν, ἢ ὁ ἀπαστείλας, ἢ ὁ ἀπεσταλμένος,
„καὶ τοῦτο γράψαι λέγειν, ἵνα αἰσθανόμενος ὁ δῆ-
„μος βουλεύσηται τί δεῖ ποιεῖν."

Τοῦτο μὲν τοίνυν τὸ ψήφισμα Εὔβουλος ἔγρα-
ψεν, οὐκ ἐγώ· τὸ δ' ἑφεξῆς Ἀριστοφῶν, εἶθ' Ἡγήσιππος, εἶτ' Ἀριστοφῶν πάλιν, εἶτα Φιλοκράτης, εἶτα Κηφισοφῶν, εἶτα πάντες οἱ ἄλλοι· ἐγὼ δ' οὐδὲν περὶ τούτων. λέγε τὸ ψήφισμα.

ΨΗΦΙΣΜΑ.

„Ἐπὶ Νεοκλέους ἄρχοντος, βοηδρομιῶνος ἕνῃ
„καὶ νέᾳ, βουλῆς γνώμῃ, πρυτάνεις καὶ στρατηγοὶ
ς,ἐχρημάτισαν, τὰ ἐκ τῆς ἐκκλησίας ἀνενεγκόντες,
„ὅτι ἔδοξε τῷ δήμῳ πρέσβεις ἑλέσθαι πρὸς Φίλιπ-
„πον περὶ τῆς τῶν πλοίων ἀνακομιδῆς, καὶ ἐντολὰς
„δοῦναι, καὶ τὰ ἐκ τῆς ἐκκλησίας ψηφίσματα. καὶ
„εἵλοντο τοῦσδε· Κηφισοφῶντα Κλέωνος ἀναφλύ-
„στιον, Δημόκριτον Δημοφῶντος ἀναγυράσιον, Πο-

Digitized by Google

„λύκριτον Ἀπημάντου κοθωκίδην. πρυτανείᾳ φυλῆς „ἱπποθοωντίδος, Ἀριστοφῶν κολυττεὺς πρόεδρος „εἶπεν.“

Ὥσπερ τοίνυν ἐγὼ ταῦτα δεικνύω τὰ ψηφίσματα, οὕτω καὶ σὺ δεῖξον, Αἰσχίνη, ποῖον ἐγὼ γράψας ψήφισμα, αἴτιός εἰμι τοῦ πολέμου. ἀλλ᾽ οὐκ ἂν ἔχοις· εἰ γὰρ εἶχες, οὐδὲν ἂν αὐτοῦ πρότερον νυνὶ παρέσχου. καὶ μὴν οὐδ᾽ ὁ Φίλιππος οὐδὲν αἰτιᾶταί με ὑπὲρ τοῦ πολέμου, ἑτέροις ἐγκαλῶν. λέγε δ᾽ αὐτὴν τὴν ἐπιστολὴν τοῦ Φιλίππου.

ΕΠΙΣΤΟΛΗ ΦΙΛΙΠΠΟΥ.

„Βασιλεὺς μακεδόνων Φίλιππος, ἀθηναίων τῇ „βουλῇ καὶ τῷ δήμῳ χαίρειν. παραγενόμενοι πρὸς „ἐμὲ οἱ παρ᾽ ὑμῶν πρεσβευταὶ, Κηφισοφῶν, καὶ „Δημόκριτος, καὶ Πολύκριτος, διελέγοντο περὶ τῆς „τῶν πλοίων ἀφέσεως, ὧν ἐναυάρχει Λαομέδων. κα„θόλου μὲν οὖν ἔμοιγε φαίνεσθε ἐν μεγάλῃ εὐηθείᾳ „ἔσεσθαι, εἰ οἴεσθέ με λανθάνειν, ὅτι ἐξαπεστάλη „μὲν ταῦτα τὰ πλοῖα, πρόφασιν μὲν ὡς τὸν σῖτον „παραπέμψοντα ἐκ τοῦ Ἑλλησπόντου εἰς Λῆμνον, „βοηθήσοντα δὲ σηλυμβριανοῖς, τοῖς ὑπ᾽ ἐμοῦ μὲν „πολιορκουμένοις, οὐ συμπεριειλημένοις δὲ ἐν ταῖς „τῆς φιλίας κοινῇ κειμέναις ἡμῖν συνθήκαις. καὶ „ταῦτα συνετάχθη τῷ ναυάρχῳ, ἄνευ μὲν τοῦ δή„μου τῶν ἀθηναίων, ὑπὸ δέ τινων ἀρχόντων, καὶ „ἑτέρων, ἰδιωτῶν μὲν νῦν ὄντων, ἐκ παντὸς δὲ τρό„που βουλομένων τὸν δῆμον ἀντὶ τῆς νῦν ὑπαρχού„σης πρὸς ἐμὲ φιλίας τὸν πόλεμον ἀναλαβεῖν, πολ-

Digitized by Google

„λῷ μᾶλλον φιλοτιμουμένων τοῦτο συντετελέσθαι, ἢ „τοῖς σηλυμβριανοῖς βοηθῆσαι, καὶ ὑπολαμβάνου„σιν, αὐτοῖς τὸ τοιοῦτον πρόσοδον ἔσεσθαι. οὐ μέν„τοι μοι δοκεῖ τοῦτο χρήσιμον ὑπάρχειν, οὔθ' ὑμῖν, „οὔτ' ἐμοί. διύπερ τάτε νῦν καταχθέντα πλοῖα πρὸς „ἡμᾶς ἀφίημι ὑμῖν· καὶ τοῦ λοιποῦ, ἐὰν βούλη„σθε μὴ ἐπιτρέπειν τοῖς προεστηκόσιν ὑμῶν κακοή„θως πολιτεύεσθαι, ἀλλ' ἐπιτιμᾶτε, πειράσομαι „κἀγὼ διαφυλάττειν τὴν εἰρήνην. εὐτυχεῖτε."

Ἐνταῦθ' οὐδαμοῦ Δημοσθένην γέγραφεν, οὐδ' αἰτίαν οὐδεμίαν καθ' ἐμοῦ. τί ποτ' οὖν τοῖς ἄλλοις ἐγκαλῶν, τῶν ἐμοὶ πεπραγμένων οὐχὶ μέμνηται; ὅτε τῶν ἀδικημάτων ἂν ἐμέμνητο τῶν ἑαυτοῦ, εἴ τι περὶ ἐμοῦ γέγραφε· τούτων γὰρ εἰχόμην ἐγώ, καὶ τούτοις ἠναντιούμην. καὶ πρῶτον μὲν τὴν εἰς Πελοπόννησον πρεσβείαν ἔγραψα, ὅτε πρῶτον ἐκεῖνος εἰς Πελοπόννησον παρεδύετο· εἶτα τὴν εἰς Εὔβοιαν, ἡνίκ' Εὐβοίας ἥπτετο· εἶτα τὴν ἐπ' Ὠρεὸν ἔξοδον, οὐκέτι πρεσβείαν, καὶ τὴν εἰς Ἐρετρίαν, ἐπειδὴ τυράννους ἐκεῖνος ἐν ταύταις ταῖς πόλεσι κατέστησε. μετὰ ταῦτα δὲ τοὺς ἀπροστόλους ἅπαντας ἀπέστειλα, καθ' οὓς Χερρόνησος ἐσώθη, καὶ Βυζάντιον, καὶ πάντες οἱ σύμμαχοι, ἐξ ὧν ὑμῖν μὲν τὰ κάλλιστα, ἔπαινοι, δόξαι, τιμαὶ, στέφανοι, χάριτες, παρὰ τῶν εὖ πεπονθότων ἐγίγνοντο· τῶν δ' ἀδικουμένων τοῖς μὲν ὑμῖν τότε πεισθεῖσιν ἡ σωτηρία περιεγένετο· τοῖς δ' ὀλιγωρήσασι τὸ πολλάκις, ὧν ὑμεῖς προείπατε, μεμνῆσθαι, καὶ νομίζειν ὑμᾶς μὴ μό-

Digitized by Google

νον εὔνους αὐτοῖς, ἀλλὰ καὶ φρονίμους ἀνθρώπους καὶ μάντεις εἶναι· πάντα γὰρ ἐκβέβηκεν, ἃ προείπατε αὐτοῖς. καὶ μὴν ὅτι πολλὰ μὲν ἂν χρήματα ἔδωκε Φιλιστίδης, ὥστ' ἔχειν Ὠρεόν, πολλὰ δὲ Κλειτάρχος, ὥστ' ἔχειν Ἐρετρίαν, πολλὰ δ' αὐτὸς ὁ Φίλιππος, ὥστε ταῦθ' ὑπάρχειν ἐφ' ὑμᾶς αὐτῷ, καὶ περὶ τῶν ἄλλων μηδὲν ἐξελέγχεσθαι, μηδὲ, ἃ ποιῶν ἠδίκει, μηδένα ἐξετάζειν πανταχοῦ, οὐδεὶς ἀγνοεῖ· καὶ πάντων ἥκιστα σύ. οἱ γὰρ παρὰ τοῦ Κλειτάρχου, καὶ τοῦ Φιλιστίδου τότε πρέσβεις δεῦρ' ἀφικνούμενοι παρὰ σοὶ κατέλυον, Αἰσχίνη, καὶ σὺ προὐξένεις αὐτῶν· οὓς ἡ μὲν πόλις, ὡς ἐχθροὺς, καὶ οὔτε δίκαια, οὔτε συμφέροντα λέγοντας, ἀπήλασε· σοὶ δ' ἦσαν φίλοι. οὐ τοίνυν ἐπράχθη τούτων οὐδὲν, ὦ βλασφημῶν περὶ ἐμοῦ, καὶ λέγων, ὡς σιωπῶ μὲν λαβὼν, βοῶ δ' ἀναλώσας. ἀλλ' οὐ σύ γε· ἀλλὰ βοᾷς μὲν ἔχων, παύσῃ δὲ οὐδέποτ', ἐὰν μή σε οὗτοι παύσωσιν, ἀτιμώσαντες τήμερον. στεφανωσάντων τοίνυν ὑμῶν ἐμὲ ἐπὶ τούτοις τότε, καὶ γράψαντος Ἀριστονίκου τὰς αὐτὰς συλλαβὰς, ἅσπερ οὗτοσὶ Κτησιφῶν νῦν γέγραφε, καὶ ἀναῤῥηθέντος ἐν τῷ θεάτρῳ τοῦ στεφάνου, καὶ δευτέρου κηρύγματος ἤδη μοι τούτου γιγνομένου, οὔτ' ἀντεῖπεν Αἰσχίνης παρὼν, οὔτε τὸν εἰπόντα ἐγράψατο. καί μοι λέγε καὶ τοῦτο τὸ ψήφισμα λαβών. λέγε.

ΨΗΦΙΣΜΑ.

„Ἐπὶ Χαιρωνίδου Ἡγέμονος ἄρχοντος, γαμη-

Digitized by Google

„λιῶνος ἕκτῃ ἀπιόντος, φυλῆς πρυτανευούσης λεον-
„τίδος, Ἀριστόνικος φρεάρριος εἶπεν· ἐπειδὴ Δη-
„μοσθένης Δημοσθένους παιανιεὺς πολλὰς καὶ με-
„γάλας χρείας παρέσχηται τῷ δήμῳ τῶν Ἀθηναίων,
„καὶ πολλοῖς τῶν συμμάχων καὶ πρότερον καὶ ἐν
„τῷ παρόντι καιρῷ βεβοήθηκε διὰ τῶν ψηφισμά-
„των, καί τινας τῶν ἐν τῇ Εὐβοίᾳ πόλεων ἠλευθέ-
„ρωκε, καὶ διατελεῖ εὔνους ὢν τῷ δήμῳ τῶν Ἀθη-
„ναίων, καὶ λέγει καὶ πράττει ὅ, τι ἂν δύνηται
„ἀγαθὸν ὑπέρ τε αὐτῶν Ἀθηναίων, καὶ τῶν ἄλλων
„Ἑλλήνων, δεδόχθαι τῇ βουλῇ καὶ τῷ δήμῳ τῶν
„Ἀθηναίων, ἐπαινέσαι Δημοσθένην Δημοσθένους
„παιανιέα, καὶ στεφανῶσαι χρυσῷ στεφάνῳ, καὶ
„ἀναγορεῦσαι τὸν στέφανον ἐν τῷ θεάτρῳ, διονυ-
„σίοις, τραγῳδοῖς καινοῖς· τῆς δὲ ἀναγορεύσεως τοῦ
„στεφάνου ἐπιμεληθῆναι τὴν πρυτανεύουσαν φυλὴν,
„καὶ τὸν ἀγωνοθέτην. εἶπεν Ἀριστόνικος φρεάρριος.“

Ἔστιν οὖν ὅστις ὑμῶν οἶδέ τινα αἰσχύνην συμ-
βᾶσαν τῇ πόλει διὰ ταῦτο τὸ ψήφισμα, ἢ χλευασμόν,
ἢ γέλωτα, ἃ νῦν οὗτος ἔφη συμβήσεσθαι, ἐὰν ἐγὼ
στεφανῶμαι; καὶ μὴν, ὅταν ἡ νέα καὶ γνώριμα
πᾶσι τὰ πράγματα, ἐάν τε καλῶς ἔχῃ, χάριτος
τυγχάνει· ἐάν θ' ὡς ἑτέρως, τιμωρίας. φαίνομαι
τοίνυν ἐγὼ χάριτος τετυχηκὼς τότε, καὶ οὐ μέμ-
ψεως, οὐδὲ τιμωρίας. οὐκοῦν μέχρι μὲν τῶν χρόνων
ἐκείνων, ἐν οἷς ταῦτ' ἐπράχθη, πάντας ἀνωμολό-
γημαι τοὺς χρόνους τὰ ἄριστα πράττειν τῇ πόλει
τῷ νικᾶν, ὅτ' ἐβουλεύεσθε, λέγων καὶ γράφων· τῷ

Digitized by Google

καταπραχθῆναι τὰ γραφεντα, καὶ στεφάνους ἐξ αὐτῶν τῇ πόλει, καὶ ἐμοὶ, καὶ πᾶσιν ὑμῖν γενέσθαι· τῷ θυσίας καὶ προσόδους τοῖς θεοῖς, ὡς ἀγαθῶν τούτων ὄντων, ὑμᾶς πεποιῆσθαι. ἐπειδὴ τοίνυν ἐκ τῆς Εὐβοίας ὁ Φίλιππος ἐξηλάθη, τοῖς μὲν ὅπλοις ὑφ' ὑμῶν, τῇ δὲ πολιτείᾳ καὶ τοῖς ψηφίσμασι, κἂν διαῤῥαγῶσί τινες τούτων, ὑπ' ἐμοῦ, ἕτερον κατὰ τῆς πόλεως ἐπιτειχισμὸν ἐζήτει. ὁρῶν δ', ὅτι σίτῳ πάντων ἀνθρώπων πλείστῳ χρώμεθ' ἐπεισάκτῳ, βουλόμενος τῆς σιτοπομπείας κύριος γενέσθαι, παρελθὼν ἐπὶ Θρᾴκης, Βυζαντίους, συμμάχους ὄντας αὐτῷ, τὸ μὲν πρῶτον ἠξίου συμπολεμεῖν τὸν πρὸς ὑμᾶς πόλεμον· ὡς δ' οὐκ ἤθελον, οὐδ' ἐπὶ τούτοις ἔφασαν τὴν συμμαχίαν πεποιῆσθαι, λέγοντες ἀληθῆ, χαράκωμα βαλόμενος πρὸς τῇ πόλει, καὶ μηχανήματ' ἐπιστήσας, ἐπολιόρκει. τούτων δὲ γιγνομένων, ὃ, τι μὲν προσῆκε ποιεῖν ἡμᾶς, οὐκέτ' ἐρωτήσω· δῆλον γάρ ἐστιν ἅπασιν. ἀλλά τίς ἦν ὃ βοηθήσας τοῖς βυζαντίοις, καὶ σώσας αὐτούς; τίς δ' κωλύσας τὸν Ἑλλήσποντον ἀπαλλοτριωθῆναι κατ' ἐκείνους τοὺς χρόνους; ὑμεῖς, ὦ ἄνδρες ἀθηναῖοι. τὸ δ' ὑμεῖς ὅταν εἴπω, τὴν πόλιν λέγω. τίς δ' ὁ τῇ πόλει λέγων, καὶ γράφων, καὶ πράττων, καὶ ἁπλῶς ἑαυτὸν εἰς τὰ πράγματα ἀφειδῶς διδούς; ἐγώ. ἀλλὰ μὴν, ἡλίκα ταῦτα ὠφέλησεν ἅπαντας, οὐκέτ' ἐκ λόγου δεῖ μαθεῖν ὑμᾶς, ἀλλ' ἔργῳ πεπείρασθε· ὁ γὰρ τότε ἑστὰς πόλεμος, ἄνευ τοῦ καλὴν δόξαν ἐνεγκεῖν, ἐν πᾶσι τοῖς κατὰ τὸν

Digitized by Google

βίον ἀφθονωτέροις καὶ εὐωνοτέροις διήγαγεν ὑμᾶς. τῆς νῦν εἰρήνης, ἣν οὗτοι κατὰ τῆς πατρίδος τηροῦσιν οἱ χρηστοὶ, ἐπὶ ταῖς μελλούσαις ἐλπίσιν, ὧν διαμάρτοιεν, καὶ μὴ μετάσχοιεν, ὧν ὑμεῖς, οἱ τὰ βέλτιστα βουλόμενοι, τοὺς θεοὺς αἰτεῖτε, μηδὲ μεταδοῖεν ὑμῖν, ὧν αὐτοὶ προήρηνται. λέγε δ' αὐτοῖς καὶ τοὺς τῶν βυζαντίων στεφάνους, καὶ τοὺς τῶν περινθίων, οἷς ἐστεφάνουν ἐκ τούτων τὴν πόλιν.

ΨΗΦΙΣΜΑ ΒΥΖΑΝΤΙΩΝ.

„Ἐπὶ Ἱερομνάμονος Βοσπορίχω, Δαμάγητος ἐν „τῇ ἁλίᾳ ἔλεξεν, ἐκ τᾶς βωλᾶς λαβὼν ψῆφον· ἐπει„δὴ ὁ δᾶμος ὁ Ἀθηναίων, ἔν τε τοῖς προγενομένοις „καιροῖς εὐνοίων διατελεῖ βυζαντίοις, καὶ τοῖς συμ„μάχοις, καὶ συγγενέσι περινθίοις, καὶ πολλὰς καὶ „μεγάλας χρείας παρέσχηται ἔν τε τῷ παρεστακότι „καιρῷ, Φιλίππου τῶ μακεδόνος ἐπιστρατεύσαντος ἐπὶ „τὰν χώραν, καὶ τὰν πόλιν, ἐπ' ἀνασταίσι βυζαν„τίων, καὶ περινθίων, καὶ τὰν χώραν δαίοντος „καὶ δενδροκοπέοντος, βοηθήσας πλοίοισιν ἑκατὸν „καὶ εἴκοσι, καὶ σίτῳ, καὶ βέλεσι, καὶ ὁπλίταις, „ἐξείλετο ἄμμε ἐκ τῶν μεγάλων κινδύνων, καὶ ἀπο„κατέστασε τὰν πάτριον πολιτείαν, καὶ τὼς νόμως, „καὶ τὼς τάφως, δεδόχθαι τῷ δάμῳ τῷ βυζαντίων, „καὶ περινθίων, Ἀθηναίοις δόμεν ἐπιγαμίαν, πο„λιτείαν, ἔγκτασιν γᾶς καὶ οἰκιᾶν, προεδρίαν ἐν „τοῖς ἀγῶσι, πόθοδον ποτὶ τὰν βωλάν, καὶ τὸν „δᾶμον, πράτοις μετὰ τὰ ἱερά, καὶ τοῖς κατοικεῖν

Digitized by Google

„ἐθέλουσι τὰν πόλιν, ἀλειτουργήτοις ἡμῖν πασᾶν „προστακτᾶν λειτουργιᾶν· στᾶσαι δὲ καὶ εἰκόνας τρεῖς „ἐκ καὶ δεκαπήχεις ἐν τῷ βοσπορίχῳ, στεφανούμενον „τὸν δᾶμον τῶν Ἀθηναίων ὑπὸ τῶ δάμω τῶν Βυ„ζαντίων καὶ περινθίων· ἀποστεῖλαι δὲ καὶ θεωρίας „ἐς τὰς ἐν τᾷ Ἑλλάδι πανηγύρις, ἴσθμια, καὶ νέμεα, „καὶ ὀλύμπια, καὶ πύθια, καὶ ἀνακαρύξαι τὼς στε„φάνως, ὥς ἐστεφάνωται ὁ δᾶμος ὁ Ἀθηναίων ὑφ' „ἡμῶν, ὅπως ἐπιστέωνται οἱ Ἕλλανες πάντες Ἀθη„ναίων ἀρετάν, καὶ τὰν Βυζαντίων καὶ περινθίων „εὐχαριστίαν."

Λέγε καὶ τοὺς παρὰ τῶν ἐν Χερρονήσῳ στεφάνους.

ΨΗΦΙΣΜΑ ΧΕΡΡΟΝΗΣΙΤΩΝ.

„Χερρονησιτῶν οἱ κατοικοῦντες Σηστόν, Ἐλαιοῦντα, „Μάδυτον, Ἀλωπεκόννησον, στεφανοῦσιν Ἀθηναίων „τὴν βουλὴν καὶ τὸν δῆμον χρυσῷ στεφάνῳ, ἀπὸ τα„λάντων ἑξήκοντα· καὶ χάριτος βωμὸν ἱδρύονται καὶ „δήμου Ἀθηναίων, ὅτι πάντων μεγίστου ἀγαθῶν πα„ραίτιος γέγονε χερρονησίταις, ἐξελόμενος ἐκ τῆς Φι„λίππου, καὶ ἀποδοὺς τὰς πατρίδας, τοὺς νόμους, „τὴν ἐλευθερίαν, τὰ ἱερά· καὶ ἐν τῷ μετὰ ταῦτα αἰῶνι „παντὶ οὐκ ἐλλείψει εὐχαριστῶν καὶ ποιῶν ὅ, τι ἂν „δύνηται ἀγαθόν. ταῦτα ἐψηφίσαντο ἐν κοινῷ βουλευ„τηρίῳ."

Οὐκοῦν οὐ μόνον τὸ Χερρόνησον καὶ Βυζάντιον σῶσαι, οὐδὲ τὸ κωλῦσαι τὸν Ἑλλήσποντον ὑπὸ Φιλίππῳ γενέσθαι τότε, οὐδὲ τὸ τιμᾶσθαι τὴν πόλιν ἐκ τούτων, ἡ προαίρεσις ἡ ἐμὴ, καὶ ἡ πολιτεία

Digitized by Google

διεπράξατο, ἀλλὰ καὶ πᾶσιν ἀνθρώποις ἔδειξε τήν τε τῆς πόλεως καλοκἀγαθίαν, καὶ τὴν Φιλίππου κακίαν. ὁ μέν γε φίλος καὶ σύμμαχος ὢν τοῖς βυζαντίοις, πολιορκῶν αὐτοὺς ἐωρᾶτο ὑπὸ πάντων· οὔ τί γένοιτ' ἂν αἴσχιον ἢ μιαρώτερον; ὑμεῖς δ' οἷ καὶ μεμψάμενοι πολλὰ καὶ δίκαια ἂν ἐκείνοις εἰκότως περὶ ὧν ἠγνωμονήκεσαν εἰς ὑμᾶς ἐν τοῖς ἔμπροσθεν χρόνοις, οὐ μόνον οὐ μνησικακοῦντες, οὐδὲ προϊέμενοι τοὺς ἀδικουμένους, ἀλλὰ καὶ σώζοντες ἐφαίνεσθε, ἐξ ὧν δόξαν, εὔνοιαν, τιμὴν, παρὰ πάντων ἐκτᾶσθε. καὶ μὴν, ὅτι πολλοὺς μὲν ἐστεφανώκατ' ἤδη τῶν πεπολιτευμένων, ἅπαντες ἴσασι. δι' ὁντινα δ' ἄλλον ἡ πόλις ἐστεφάνωται, σύμβουλον λέγω, καὶ ῥήτορα, πλὴν δι' ἐμέ, οὐδ' ἂν εἷς εἰπεῖν ἔχοι. ἵνα τοίνυν καὶ τὰς βλασφημίας, ἃς κατὰ τῶν εὐβοέων, καὶ τῶν βυζαντίων ἐποιήσατο, εἴ τι δυσχερὲς αὐτοῖς ἐπέπρακτο πρὸς ὑμᾶς ὑπομιμνήσκων, συκοφαντίας οὔσας ἐπιδείξω, μὴ μόνον τῷ ψευδεῖς εἶναι, (τοῦτο μὲν γὰρ ὑπάρχειν ὑμᾶς εἰδότας ἡγοῦμαι,) ἀλλὰ καὶ τῷ, εἰ τὰ μάλιστ' ἦσαν ἀληθεῖς, οὕτως, ὡς ἐγὼ κέχρημαι τοῖς πράγμασι, συμφέρειν χρήσασθαι, ἕν ἢ δύο βούλομαι τῶν καθ' ὑμᾶς πεπραγμένων καλῶν τῇ πόλει διεξελθεῖν, καὶ ταῦτ' ἐν βραχέσι· καὶ γὰρ ἄνδρα ἰδίᾳ, καὶ πόλιν κοινῇ, πρὸς τὰ κάλλιστα τῶν ὑπαρχόντων ἀεὶ δεῖ τὰ λοιπὰ πειρᾶσθαι πράττειν. ὑμεῖς τοίνυν, ὦ ἄνδρες ἀθηναῖοι, λακεδαιμονίων γῆς καὶ θαλάττης ἀρχόντων, καὶ τὰ κύκλῳ τῆς ἀττικῆς κατεχόντων ἁρμοσταῖς, καὶ φρουραῖς, Εὔβοιαν, Τἀναγραν, τὴν Βοιωτίαν

Digitized by Google

ἅπασαν, Μέγαρα, Αἴγιναν, Κλεωνὰς, τὰς ἄλλας νήσους, οὐ ναῦς, οὐ τείχη τῆς πόλεως τότε κεκτημένης, ἐξήλθετε εἰς Ἁλίαρτον, καὶ πάλιν οὐ πολλαῖς ἡμέραις ὕστερον εἰς Κόρινθον, τῶν τότε ἀθηναίων πολλὰ ἂν ἐχόντων μνησικακῆσαι, καὶ κορινθίοις, καὶ θηβαίοις, τῶν περὶ τὸν δεκελεικὸν πόλεμον πραχθέντων· ἀλλ' οὐκ ἐποίουν τοῦτο, οὐδ' ἐγγύς. καίτοι τότε ταῦτα ἀμφότερα, Αἰσχίνη, οὔθ' ὑπὲρ εὐεργετῶν ἐποίουν, οὔτε ἀκίνδυνα ἑώρων. ἀλλ' οὐ διὰ ταῦτα προεῖντο τοὺς καταφεύγοντας ἐφ' ἑαυτούς, ἀλλ' ὑπὲρ εὐδοξίας καὶ τιμῆς ἤθελον τοῖς δεινοῖς αὑτοὺς διδόναι, ὀρθῶς καὶ καλῶς βουλευόμενοι. πέρας μὲν γὰρ ἅπασιν ἀνθρώποις ἐστὶ τοῦ βίου ὁ θάνατος, κἂν ἐν οἰκίσκῳ τις αὑτὸν καθείρξας τηρῇ. δεῖ δὲ τοὺς ἀγαθοὺς ἄνδρας ἐγχειρεῖν μὲν ἅπασιν ἀεὶ τοῖς καλοῖς, τὴν ἀγαθὴν προβαλλομένους ἐλπίδα, φέρειν δ', ὅ, τι ἂν ὁ θεὸς διδῷ, γενναίως. ταῦτ' ἐποίουν οἱ ὑμέτεροι πρόγονοι, ταῦθ' ὑμῶν οἱ πρεσβύτεροι, οἳ λακεδαιμονίους, οὐ φίλους ὄντας, οὐδ' εὐεργέτας, ἀλλὰ πολλὰ τὴν πόλιν ἡμῶν ἠδικηκότας καὶ μεγάλα, ἐπειδὴ θηβαῖοι κρατήσαντες ἐν Λεύκτροις ἀνελεῖν ἐπεχείρουν, διεκωλύσατε, οὐ φοβηθέντες τὴν τότε θηβαίοις φύσιν καὶ δόξαν ὑπάρχουσαν, οὐδ' ὑπὲρ οἷα πεποιηκότων ἀνθρώπων κινδυνεύσετε διαλογισάμενοι· καὶ γάρ τοι πᾶσι τοῖς ἕλλησιν ἐδείξατε ἐκ τούτων, ὅτι κἂν ὁτιοῦν τις εἰς ὑμᾶς ἐξαμάρτῃ, τούτῳ τὴν ὀργὴν εἰς τἆλλα ἔχετε· ἂν δ' ὑπὲρ σωτηρίας, ἢ ἐλευθερίας, κίνδυνός τις αὐτοὺς καταλαμβάνῃ, οὔτε μνησικακήσετε,

Digitized by Google

οὔθ' ὑπολογιεῖσθε. καὶ οὐκ ἐπὶ τούτων μόνον οὕτως ἐσχήκατε, ἀλλὰ πάλιν σφετεριζομένων Θηβαίων τὴν Εὔβοιαν, οὐ περιείδετε· οὐδ' ὧν ὑπὸ Θεμίσωνος, καὶ Θεοδώρου περὶ Ὠρωπὸν ἠδίκησθε, ἀνεμνήσθητε, ἀλλ' ἐβοηθήσατε καὶ τούτοις, τῶν ἐθελοντῶν τριηραρχῶν τότε πρῶτον γενομένων τῇ πόλει, ἂν εἷς ἦν ἐγώ. ἀλλ' οὔπω περὶ τούτων. καίτοι καλὸν μὲν ἐποιήσατε καὶ τὸ σῶσαι τὴν νῆσον· πολλῷ δ' ἔτι τούτου κάλλιον τό, καταστάντες κύριοι καὶ τῶν σωμάτων καὶ τῶν πόλεων, ἀποδοῦναι ταῦτα δικαίως αὐτοῖς τοῖς ἐξημαρτηκόσιν εἰς ὑμᾶς, μηδὲν, ὧν ἠδίκησθε, ἐν οἷς ἐπιστεύθητε, ὑπολογισάμενοι. μυρία τοίνυν ἕτερα εἰπεῖν ἔχων, παραλείπω, ναυμαχίας, ἐξόδους πεζάς, στρατείας, καὶ πάλαι γεγονυίας, καὶ νῦν ἐφ' ὑμῶν αὐτῶν, ἃς ἁπάσας ἡ πόλις τῆς τῶν ἄλλων ἕνεχ' ἑλλήνων ἐλευθερίας καὶ σωτηρίας πεποίηται. εἶτ' ἐγὼ τεθεωρηκὼς ἐν τοσούτοις καὶ τοιούτοις τὴν πόλιν ὑπὲρ τῶν τοῖς ἄλλοις συμφερόντων ἐθέλουσαν ἀγωνίζεσθαι, ὑπὲρ αὐτῆς τρόπον τινὰ τῆς συμβουλῆς οὔσης, τί ἔμελλον κελεύσειν, ἢ τί συμβουλεύσειν αὐτῇ ποιεῖν; μηδαμῶς, μὰ Δία, πρὸς τοὺς βουλομένους σώζεσθαι, καὶ προφάσεις ζητεῖν, δι' ἃς ἅπαντα προησόμεθα τὰ συμφέροντα; καὶ τίς οὐκ ἂν ἀπέκτεινέ με δικαίως, εἴ τι τῶν ὑπαρχόντων τῇ πόλει καλῶν λόγῳ μόνον καταισχύνειν ἐπεχείρησα ἄν· ἐπεὶ τόγε ἔργον οὐκ ἂν ἐποιήσατε ὑμεῖς, ἀκριβῶς οἶδα ἐγώ· εἰ γὰρ ἠβούλεσθε, τί ἦν ἐμποδών; οὐκ ἐξῆν; οὐχ ὑπῆρχον οἱ ταῦτ' ἐροῦντες οὗτοι; βούλομαι τοίνυν ἐπα-

Digitized by Google

μελθεῖν ἐφ' ἃ τούτων ἐξῆς ἐπολιτευόμην· καὶ σκοπεῖτε ἐν τούτοις πάλιν αὖ, τί τὸ τῇ πόλει βέλτιστον ἦν· ὁρῶν γάρ, ὦ ἄνδρες ἀθηναῖοι, τὸ ναυτικὸν ὑμῶν καταλυόμενον, καὶ τοὺς μὲν πλουσίους ἀτελεῖς ἀπὸ μικρῶν ἀναλωμάτων γενομένους, τοὺς δὲ μέτρια ἢ μικρὰ κεκτημένους τῶν πολιτῶν τὰ ὄντα ἀπολλύντας, ἔτι δ' ὑστερίζουσαν ἐκ τούτων τὴν πόλιν τῶν καιρῶν, ἔθηκα νόμον, καθ' ὃν τοὺς μὲν τὰ δίκαια ποιεῖν ἠνάγκασα, τοὺς πλουσίους, τοὺς δὲ πένητας ἄπαυστα ἀδικουμένους, τῇ πόλει δ', ὅπερ ἦν χρησιμώτατον, ἐν καιρῷ γίγνεσθαι τὰς ναυτικὰς παρασκευὰς ἐποίησα· καὶ γραφεὶς εἰς τὸν ἀγῶνα τοῦτον παρανόμων, εἰς ὑμᾶς εἰσῆλθον, καὶ ἀπέφυγον, καὶ τὸ πέμπτον μέρος τῶν ψήφων ὁ διώκων οὐκ ἔλαβε. καίτοι πόσα χρήματα τοὺς ἡγεμόνας τῶν συμμοριῶν ἢ τοὺς δευτέρους καὶ τρίτους οἴεσθέ μοι διδόναι, ὥστε μάλιστα μὲν μὴ θεῖναι τὸν νόμον τοῦτον, εἰ δὲ μή, καταβαλόντα ἐᾶν ἐν ὑπωμοσίᾳ; τοσαυτ', ὦ ἄνδρες ἀθηναῖοι, ὅσα ὀκνήσαιμ' ἂν ἐγὼ πρὸς ὑμᾶς εἰπεῖν. καὶ ταῦτ' εἰκότως ἔπραττον ἐκεῖνοι· ἦν γὰρ αὐτοῖς ἐκ μὲν τῶν προτέρων νόμων συνεκπαίδεκα λειτουργεῖν, αὐτοῖς μὲν μικρὰ καὶ οὐδὲν ἀναλίσκουσι, τοὺς δ' ἐπόρους τῶν πολιτῶν ἐπιτρίβουσιν, ἐκ δὲ τοῦ ἐμοῦ νόμου τὸ γιγνόμενον κατὰ τὴν οὐσίαν ἕκαστον τιθέναι· καὶ δυοῖν ἐφάνη τριήραρχος ἢ τῆς μιᾶς ἔκτος καὶ δέκατος ὢν πρότερον συντελής· οὐδὲ γὰρ τριήραρχους ἔτι ὠνόμαζον ἑαυτούς, ἀλλὰ συντελεῖς. ὥστε δὴ ταῦτα λυθῆναι, καὶ μὴ τὰ δίκαια ποιεῖν ἀναγκα-

Digitized by Google

οθῆναι, οὐκ ἔσθ' ὅ, τι οὐκ ἐδίδοσαν. καί μοι λέγε πρῶτον μὲν τὸ ψήφισμα, καθ' ὃ εἰσῆλθον τὴν γραφήν, εἶτα τοὺς καταλόγους, τόν τ' ἐκ τοῦ προτέρου νόμου, καὶ τὸν κατὰ τὸν ἐμόν. λέγε.

ΨΗΦΙΣΜΑ.

„Ἐπὶ ἄρχοντος Πολυκλέους, μηνὸς βοηδρομιῶνος „ἕκτῃ ἐπὶ δέκα, φυλῆς πρυτανευούσης ἱπποθοωντί„δος, Δημοσθένης Δημοσθένους παιανιεὺς εἰσήνεγ„κε νόμον εἰς τὸ τριηραρχικὸν ἀντὶ τοῦ προτέρου, „καθ' ὃν αἱ συντέλειαι ἦσαν τῶν τριηράρχων· καὶ „ἐπεχειροτόνησεν ἡ βουλὴ, καὶ ὁ δῆμος· καὶ ἀπή„νεγκε παρανόμων γραφὴν Δημοσθένει Πατροκλῆς „φλυεύς· καὶ τὸ [πέμπτον] μέρος τῶν ψήφων οὐ λα„βών, ἀπέτισε τὰς πεντακοσίας δραχμάς."

Φέρε δὴ καὶ τὸν καλὸν κατάλογον.

ΚΑΤΑΛΟΓΟΣ.

„Τοὺς τριηράρχους καλεῖσθαι ἐπὶ τὴν τριήρη „συνεκκαίδεκα ἐκ τῶν ἐν τοῖς λόχοις συντελειῶν, ἀπὸ „εἴκοσι καὶ πέντε ἐτῶν εἰς τετταράκοντα, ἐπὶ ἴσον τῇ „χορηγίᾳ χρωμένους."

Φέρε δὴ παρὰ τοῦτον τὸν ἐκ τοῦ ἐμοῦ νόμου κατάλογον.

ΚΑΤΑΛΟΓΟΣ.

„Τοὺς τριηράρχους αἱρεῖσθαι ἐπὶ τὴν τριήρη, „ἀπὸ τῆς οὐσίας κατὰ τίμησιν, ἀπὸ ταλάντων δέκα· „ἐὰν δὲ πλειόνων ἡ οὐσία ἀποτετιμημένη ᾖ χρημά„των, κατὰ τὸν ἀναλογισμὸν, ἕως τριῶν πλοίων, καὶ

Digitized by Google

„ὑπηρετικοῦ ἡ λειτουργία ἔστω· κατὰ τὴν αὐτὴν δὲ
„ἀναλογίαν ἔστω, καὶ οἷς ἐλάττων οὐσία ἐστὶ τῶν δέ-
„κα ταλάντων, εἰς συντέλειαν συναγομένοις εἰς τὰ δέ-
„κα τάλαντα."

Ἆρά γε μικρὰ βοηθῆσαι τοῖς πένησιν ὑμῶν δοκῶ, ἢ μικρὰ ἀναλῶσαι ἄν, τοῦ μὴ τὰ δίκαια ποιεῖν, οἱ πλούσιοι; οὐ τοίνυν μόνον τῷ μὴ καθυφεῖναι ταῦτα σεμνύνομαι, οὐδὲ τῷ γραφεὶς ἀποφυγεῖν, ἀλλὰ καὶ τῷ συμφέροντα θεῖναι τὸν νόμον, καὶ τῷ πεῖραν ἔργῳ δεδωκέναι· πάντα γὰρ τὸν πόλεμον τῶν ἀποστόλων γιγνομένων κατὰ τὸν νόμον τὸν ἐμὸν, οὐχ ἱκετηρίαν ἔθηκε τριήραρχος οὐδεὶς πώποθ', ὡς ἀδικούμενος, παρ' ὑμῖν, οὐκ ἐν μουσυχίᾳ ἐκαθέζετο, οὐχ ὑπὸ τῶν ἀποστολέων ἐδέθη· οὐ τριήρης οὔτ' ἔξω καταληφθεῖσα ἀπώλετο τῇ πόλει, οὔτ' αὐτοῦ ἀπελείφθη, οὐ δυναμένη ἀνάγεσθαι. καίτοι κατὰ τοὺς προτέρους νόμους ἅπαντα ταῦτα ἐγίγνετο. τὸ δ' αἴτιον ἐν τοῖς πένησιν ἦν, τῷ λειτουργεῖν μὴ δύνασθαι· πολλὰ δὴ τὰ ἀδύνατα συνέβαινεν. ἐγὼ δ' ἐκ τῶν ἀπόρων εἰς τοὺς εὐπόρους μετήνεγκα τὰς τριηραρχίας· πάντ' οὖν τὰ δέοντα ἐγίγνετο. καὶ μὴν καὶ καθ' αὐτὸ τοῦτο ἄξιός εἰμι ἐπαίνου τυχεῖν, ὅτι πάντα τὰ τοιαῦτα προῃρούμην πολιτεύματα, ἀφ' ὧν ἅμα δόξαι, καὶ τιμαὶ, καὶ δυνάμεις συνέβαινον τῇ πόλει· βάσκανον δὲ, καὶ πικρὸν, καὶ κακόηθες οὐδέν ἐστι πολίτευμα ἐμὸν, οὐδὲ ταπεινὸν, οὐδὲ τῆς πόλεως ἀνάξιον. ταὐτὸ τοίνυν ἦθος ἔχων ἔν τε τοῖς κατὰ τὴν πόλιν πολιτεύμασι, καὶ ἐν τοῖς ἑλληνικοῖς φανῶ

σομαι· οὔτε γὰρ ἐν τῇ πόλει τὰς παρὰ τῶν πλουσίων χάριτας μᾶλλον, ἢ τὰ τῶν πολλῶν δίκαια εἱλόμην, οὔτ' ἐν τοῖς ἑλληνικοῖς τὰ Φιλίππου δῶρα, καὶ τὴν ξενίαν ἠγάπησα, ἀντὶ τῶν κοινῇ πᾶσι τοῖς ἕλλησι συμφερόντων. ἡγοῦμαι τοίνυν λοιπὸν εἶναί μοι περὶ τοῦ κηρύγματος εἰπεῖν, καὶ τῶν εὐθυνῶν· τὸ γὰρ ὡς τὰ ἄριστά γε ἔπραττον, καὶ διὰ παντὸς εὔνους εἰμὶ, καὶ πρόθυμος εὖ ποιεῖν ὑμᾶς, ἱκανῶς ἐκ τῶν εἰρημένων δεδηλῶσθαί μοι νομίζω. καίτοι τὰ μέγιστά γε τῶν πεπολιτευμένων, καὶ πεπραγμένων, ἐμαυτῷ παραλείπω, ὑπολαμβάνων, πρῶτον μὲν ἐφεξῆς τοὺς περὶ αὐτοῦ τοῦ παρανόμου λόγους ἀποδοῦναί με δεῖν, εἶτα, κἂν μηδὲν εἴπω περὶ τῶν λοιπῶν πολιτευμάτων, ὁμοίως παρ' ὑμῶν ἑκάστῳ τὸ συνειδὸς ὑπάρχειν μοι. τῶν μὲν οὖν λόγων, οὓς οὗτος ἄνω καὶ κάτω διακυκῶν ἔλεγε περὶ τῶν παραγεγραμμένων νόμων, οὔτε μὰ τοὺς θεοὺς ὑμᾶς οἴομαι μανθάνειν, οὔτ' αὐτὸς ἠδυνάμην συνιέναι τοὺς πολλοὺς αὐτῶν. ἁπλῶς δὲ τὴν ὀρθὴν ὁδὸν περὶ τῶν δικαίων διαλέξομαι· τοσοῦτον γὰρ δέω λέγειν, ὡς οὐκ εἰμὶ ὑπεύθυνος, ὃ νῦν οὗτος πολλάκις διέβαλλε, καὶ διωρίζετο, ὥσθ' ἅπαντα τὸν βίον ὑπεύθυνος εἶναι ὁμολογῶ, ὧν ἢ διακεχείρικα, ἢ πεπολίτευμαι παρ' ὑμῖν. ὧν μέντοι γε ἐκ τῆς ἰδίας οὐσίας ἐπαγγειλάμενος δέδωκα τῷ δήμῳ, οὐδεμίαν ἡμέραν ὑπεύθυνος εἶναί φημι, (ἀκούεις, Αἰσχίνη;) οὐδ' ἄλλον οὐδένα, οὐδ' ἂν τῶν ἐννέα ἀρχόντων τις ὢν τύχῃ· τίς γάρ ἐστι νόμος τοσαύτης ἀδικίας, καὶ μισανθρωπίας μεστὸς, ὥστε τὸν

δόντα τι τῶν ἰδίων, καὶ ποιήσαντα πρᾶγμα φιλάνθρωπον, καὶ φιλόδωρον, τῆς χάριτος μὲν ἀποστερεῖν, εἰς δὲ τοὺς συκοφάντας ἄγειν, καὶ τούτους ἐπὶ τὰς εὐθύνας, ὧν δέδωκεν, ἐφιστάναι; οὐδὲ εἷς δήπου. εἰ δέ φησιν οὗτος, δειξάτω, κἀγὼ στέρξω, καὶ σιωπήσομαι. ἀλλ' οὐκ ἔστιν, ὦ ἄνδρες Ἀθηναῖοι. ἀλλ' οὗτος συκοφαντῶν, ὅτι ἐπὶ τῷ θεωρικῷ τότε ὢν ἐπέδωκα τὰ χρήματα, ἐπήνεσεν αὐτόν, φησὶν, ἡ βουλὴ, ὑπεύθυνον ὄντα, οὐ περὶ τούτων γε οὐδενός, ὧν ὑπεύθυνος ἦν, ἀλλ' ἐφ' οἷς ἐπέδωκα, ὦ συκοφάντα. ἀλλὰ καὶ τειχοποιὸς ἦσθα, φησί· καὶ δι' αὐτό γε τοῦτο ὀρθῶς ἐπῃνούμην, ὅτι τἀνηλωμένα ἐπέδωκα, καὶ οὐκ ἐλογιζόμην· ὁ μὲν γὰρ λογισμὸς εὐθυνῶν καὶ τῶν ἐξετασόντων προσδεῖται, ἡ δὲ δωρεὰ χάριτος καὶ ἐπαίνου δικαία τυγχάνειν ἐστί. διόπερ ταῦτ' ἔγραψεν ὀδὶ περὶ ἐμοῦ. ὅτι δ' οὕτω ταῦτα [ἔχει, καὶ] οὐ μόνον ἐν τοῖς νόμοις, ἀλλὰ καὶ ἐν τοῖς ἡμετέροις ἤθεσιν ὥρισται, ἐγὼ ῥᾳδίως πολλαχόθεν δείξω. πρῶτον μὲν γὰρ Ναυσικλῆς στρατηγῶν, ἐφ' οἷς ἀπὸ τῶν ἰδίων προεῖτο, πολλάκις ἐστεφάνωται ὑφ' ὑμῶν· εἶθ' ὅτι τὰς ἀσπίδας Διότιμος ἔδωκε, καὶ πάλιν Χαρίδημος, ἐστεφανοῦντο· εἶθ' οὑτοσὶ Νεοπτόλεμος, πολλῶν ἔργων ἐπιστάτης ὤν, ἐφ' οἷς ἐπέδωκε, τετίμηται. σχέτλιον γὰρ ἂν εἴη τοῦτό γε, εἰ τῷ τινὰ ἀρχὴν ἄρχοντι, ἢ διδόναι τὰ ἑαυτοῦ τῇ πόλει διὰ τὴν ἀρχὴν μὴ ἐξέσται, ἢ τῶν δοθέντων, ἀντὶ τοῦ κομίσασθαι χάριν, εὐθύνας ὑφέξει. ὅτι τοίνυν ταῦτ'

Digitized by Google

ἀληθῆ λέγω, λέγε τὰ ψηφίσματά μοι τὰ τούτοις γεγενημένα, αὐτὰ λαβών. λέγε.

ΨΗΦΙΣΜΑ.

„Ἄρχων Δημόνικος φλυεὺς, βοηδρομιῶνος ἕκτῃ „μετ' εἰκάδα, γνώμῃ βουλῆς καὶ δήμου,- Καλλίας „φρεάρριος εἶπεν, ὅτι δοκεῖ τῇ βουλῇ καὶ τῷ δήμῳ „στεφανῶσαι Ναυσικλέα, τὸν ἐπὶ τῶν ὅπλων, ὅτι, „ἀθηναίων ὁπλιτῶν δισχιλίων ὄντων ἐν Ἴμβρῳ, καὶ „βοηθούντων τοῖς κατοικοῦσιν ἀθηναίων τὴν νῆσον, „οὐ δυναμένου Φίλωνος τοῦ ἐπὶ τῆς διοικήσεως κε„χειροτονημένου διὰ τοὺς χειμῶνας πλεῦσαι, καὶ μι„σθοδοτῆσαι τοὺς ὁπλίτας, ἐκ τῆς ἰδίας οὐσίας ἔδω„κε, καὶ οὐκ εἰσέπραξε τὸν δῆμον, καὶ ἀναγορεῦσαι „τὸν στέφανον διονυσίοις, τραγῳδοῖς καινοῖς."

ΕΤΕΡΟΝ ΨΗΦΙΣΜΑ.

„Εἶπε Καλλίας φρεάρριος, πρυτάνεων λεγόντων „βουλῆς γνώμῃ ἐπειδὴ Χαρίδημος, ὁ ἐπὶ τῶν ὁπλι„τῶν, ἀποσταλεὶς εἰς Σαλαμῖνα, καὶ Διότιμος, ὁ ἐπὶ „τῶν ἱππέων, ἐν τῇ ἐπὶ τοῦ ποταμοῦ μάχῃ τῶν στρα„τιωτῶν τινῶν ὑπὸ τῶν πολεμίων σκυλευθέντων, ἐκ „τῶν ἰδίων ἀναλωμάτων καθώπλισαν τοὺς ναυίσπους „ἀσπίσιν ὀκτακοσίαις, δεδόχθαι τῇ βουλῇ καὶ τῷ „δήμῳ, στεφανῶσαι Χαρίδημον, καὶ Διότιμον, χρυ„σῷ στεφάνῳ, καὶ ἀναγορεῦσαι παναθηναίοις τοῖς „μεγάλοις ἐν τῷ γυμνικῷ ἀγῶνι, καὶ διονυσίοις, τρα-

γράφοις καινοῖς· τῆς δὲ ἀναγορεύσεως ἐπιμεληθῆναι
„θεσμοθέτας, πρυτάνεις, ἀγωνοθέτας."

Τούτων ἕκαστος, Αἰσχίνη, τῆς μὲν ἀρχῆς, ἧς ἦρχεν, ὑπεύθυνος ἦν, ἐφ' οἷς δ' ἐστεφανοῦτο, οὐχ ὑπεύθυνος· οὐκοῦν οὐδ' ἐγώ· ταὐτὰ γὰρ δίκαιά ἐστι μοι περὶ τῶν αὐτῶν τοῖς ἄλλοις δήπου. ἐπέδωκα; ἐπαινοῦμαι διὰ ταῦτα, οὐκ ὤν, ὧν ἐπέδωκα, ὑπεύθυνος· ἦρχον; καὶ δέδωκά γε εὐθύνας ἐκείνων, οὐχ ὧν ἐπέδωκα. νὴ Δί', ἀλλ' ἀδίκως ἦρξα; εἶτα παρὼν, ὅτε μὲ εἰσῆγον οἱ λογισταὶ, οὐ κατηγόρεις; ἵνα τοίνυν εἰδῆτε, ὅτι αὐτὸς οὗτός μοι μαρτυρεῖ, ἐφ' οἷς οὐχ ὑπεύθυνος ἦν ἐστεφανῶσθαι, λαβὼν ἀνάγνωθι τὸ ψήφισμα ὅλον τὸ γραφέν μοι. οἷς γὰρ οὐκ ἐγράψατο τοῦ προβουλεύματος, τούτοις, ἃ διώκει, συκοφαντῶν φανήσεται. λέγε.

ΨΗΦΙΣΜΑ.

„Ἐπὶ ἄρχοντος Εὐθυκλέους, πυανεψιῶνος ἑνδεκάτῃ
„ἀπιόντος, φυλῆς πρυτανευούσης οἰνηΐδος, Κτησι-
„φῶν Λεωσθένους ἀναφλύστιος εἶπεν· ἐπειδὴ Δημο-
„σθένης Δημοσθένους παιανιεὺς, γενόμενος ἐπιμελη-
„τὴς τῆς τῶν τειχῶν ἐπισκευῆς, καὶ προσαναλώσας
„εἰς τὰ ἔργα ἀπὸ τῆς ἰδίας οὐσίας τρία τάλαντα, ἐπέ-
„δωκε ταῦτα τῷ δήμῳ· καὶ ἐπὶ τοῦ θεωρικοῦ κατα-
„σταθεὶς, ἐπέδωκε τοῖς ἐκ πασῶν τῶν φυλῶν θεωρι-
„κοῖς ἑκατὸν μνᾶς εἰς θυσίας· δεδόχθαι τῇ βουλῇ
„καὶ τῷ δήμῳ τῶν Ἀθηναίων, ἐπαινέσαι Δημοσθένην
„Δημοσθένους παιανιέα, ἀρετῆς ἕνεκα καὶ καλοκἀγα-
„θίας, ἧς ἔχων διατελεῖ ἐν παντὶ καιρῷ εἰς τὸν δῆ-

Digitized by Google

„μον τῶν Ἀθηναίων· καὶ στεφανῶσαι χρυσῷ στεφά-
„νῳ, καὶ ἀναγορεῦσαι τὸν στέφανον ἐν τῷ θεάτρῳ,
„Διονυσίοις, τραγῳδοῖς καινοῖς· τῆς δὲ ἀναγορεύσεως
„ἐπιμεληθῆναι τὸν ἀγωνοθέτην."

Οὐκοῦν, ἃ μὲν ἐπέδειξα, ταῦτ' ἐστὶν, ὧν οὐδὲν σὺ γέγραψαι· ἃ δέ φησιν ἡ βουλὴ δεῖν ἀντὶ τούτων γενέσθαι μοι, ταῦτ' ἔσθ', ἃ διώκεις· τὸ λαβεῖν σὺν τοῖς διδόμενα ὁμολογῶν ἔννομον εἶναι, τὸ χάριν τούτων ἀποδοῦναι, παρανόμων γράφῃ; ὁ δὲ παμπόνηρος ἄνθρωπος, καὶ θεοῖς ἐχθρὸς καὶ βάσκανος ὄντως, ποῖός τις ἂν εἴη πρὸς θεῶν, εἰ οὐχ ὁ τοιοῦτος; καὶ μὴν περὶ τοῦ γ' ἐν τῷ θεάτρῳ κηρύττεσθαι, τὸ μὲν μυριάκις μυρίους κεκηρύχθαι, παραλείπω· καὶ τὸ πολλάκις αὐτὸς ἐστεφανῶσθαι πρότερον. ἀλλὰ πρὸς θεῶν σὺ τῷ σκαιὸς εἶ, καὶ ἀναίσθητος, Αἰσχίνη, ὥστ' οὐ δύνασθαι λογίσασθαι, ὅτι τῷ μὲν στεφανουμένῳ τὸν αὐτὸν ἔχει ζῆλον ὁ στέφανος, ὅπου ἂν ἀναῤῥηθῇ· τοῦ δὲ τῶν στεφανούντων ἕνεκα συμφέροντος ἐν τῷ θεάτρῳ γίγνεται τὸ κήρυγμα; οἱ γὰρ ἀκούσαντες ἅπαντες εἰς τὸ ποιεῖν εὖ τὴν πόλιν προτρέπονται· καὶ τοὺς ἀποδιδόντας τὴν χάριν μᾶλλον ἐπαινοῦσι τοῦ στεφανουμένου. διόπερ τὸν νόμον τοῦτον ἡ πόλις γέγραφε. λέγε δ' αὐτόν μοι τὸν νόμον λαβών.

ΝΟΜΟΣ.

„Ὅσους στεφανοῦσί τινες τῶν δήμων, τὰς ἀναγο-
„ρεύσεις τῶν στεφάνων ποιεῖσθαι ἐν αὐτοῖς ἑκάστους
„τοῖς ἰδίοις δήμοις, ἐὰν μή τινας ὁ δῆμος ὁ τῶν Ἀθη-

Digitized by Google

„ναίων, ἢ ἡ βουλὴ στεφανοῖ· τούτους δ' ἐξεῖναι ἐν „τῷ θεάτρῳ διονυσίοις ἀναγορεύεσθαι."

Ἀκούεις, Αἰσχίνη, τοῦ νόμου λέγοντος σαφῶς, πλὴν ἐάν τινας ὁ δῆμος, ἢ ἡ βουλὴ ψηφίσηται; τούτους δὲ ἀναγορευέτω. τί οὖν, ὦ ταλαίπωρε, συκοφαντεῖς; τί λόγους πλάττεις; τί σαυτὸν οὐκ ἐλλεβορίζεις ἐπὶ τούτοις; ἀλλ' οὐδ' αἰσχύνῃ, φθόνου δίκην εἰσάγων, οὐκ ἀδικήματος οὐδενός, λαβεῖν τιμωρίαν; καὶ νόμους τοὺς μὲν μεταποιῶν, τῶν δ' ἀφαιρῶν μέρη, οὓς ὅλους δίκαιον ἦν ἀναγινώσκεσθαι, τοῖς γε ὀμωμοκόσι κατὰ τοὺς νόμους ψηφιεῖσθαι; ἔπειτα σὺ, τοιαῦτα ποιῶν, λέγεις, ἃ δεῖ προσεῖναι τῷ δημοτικῷ, ὥσπερ ἀνδριάντα ἐκδεδωκὼς κατὰ συγγραφήν, εἶτ' οὐκ ἔχοντα, ἃ προσῆκεν ἐκ τῆς συγγραφῆς, νομιζόμενος· ἢ λόγῳ τοὺς δημοτικοὺς, ἀλλ' οὐ τοῖς πράγμασι, καὶ τοῖς πολιτεύμασι γιγνωσκομένους. καὶ βοᾷς, ῥητὰ καὶ ἄῤῥητα ὀνομάζων, ὥσπερ ἐξ ἀμάξης, ἃ σοὶ καὶ τῷ σῷ γένει πρόσεστιν, οὐκ ἐμοί. καίτοι καὶ τοῦτο, ὦ ἄνδρες ἀθηναῖοι, ἐγὼ λοιδορίαν κατηγορίας τούτῳ διαφέρειν ἡγοῦμαι, τῷ τὴν μὲν κατηγορίαν ἀδικήματ' ἔχειν, ὧν ἐν τοῖς νόμοις εἰσὶν αἱ τιμωρίαι· τὴν δὲ λοιδορίαν βλασφημίας, ἃς κατὰ τὴν αὐτῶν φύσιν τοῖς ἐχθροῖς περὶ ἀλλήλων συμβαίνει λέγειν. οἰκοδομῆσαι δὲ τοὺς προγόνους ἡμῶν ταυτὶ τὰ δικαστήρια ὑπείληφα, οὐχ ἵνα συλλέξαντες ὑμᾶς εἰς ταῦτα, ἀπὸ τῶν ἰδίων κακῶν τὰ ἀπόῤῥητα λέγωμεν ἀλλήλους, ἀλλ' ἵνα ἐξελέγχωμεν, ἐάν τις ἠδικηκώς τι τυγχάνῃ τὴν πόλιν. ταῦτα τοίνυν εἰδὼς Αἰσχίνης οὐδὲν ἧττον

ἐμοῦ, πόμπευσιν ἀντὶ τοῦ κατηγορεῖν εἵλετο. οὐ μὴν οὐδ' ἐνταῦθα ἔλαττον ἔχων δίκαιός ἐστιν ἀπελθεῖν. ἤδη δ' ἐπὶ ταῦτα πορεύσομαι, τοσοῦτον αὐτὸν ἐρωτήσας· πότερόν σέ τις, Αἰσχίνη, τῆς πόλεως ἐχθρὸν, ἢ ἐμὸν εἶναι φῇ; ἐμὸν δηλονότι. εἶτα, οὗ μὲν ἦν παρ' ἐμοῦ δίκην κατὰ τοὺς νόμους ὑπὲρ τούτων λαβεῖν, εἴπερ ἠδίκουν, ἐξέλιπες, ἐν ταῖς εὐθύναις, ἐν ταῖς γραφαῖς, ἐν ταῖς ἄλλαις κρίσεσιν· οὗ δ' ἐγὼ μὲν ἀθῷος ἅπασι, τοῖς νόμοις, τῷ χρόνῳ, τῇ προθεσμίᾳ, τῷ κεκρίσθαι περὶ πάντων πολλάκις τούτων πρότερον, τῷ μηδεπώποτε ἐξελεγχθῆναι μηδὲν ὑμᾶς ἀδικῶν, τῇ πόλει δ' ἢ πλέον ἢ ἔλαττον ἀνάγκη τῶν γε δημοσίᾳ πεπραγμένων μετεῖναι τῆς δόξης, ἐνταῦθα ἀπήντηκας; ὅρα, μὴ τούτων μὲν ἐχθρὸς ᾖς, ἐμὸς δὲ προσποιῇ. ἐπειδὴ τοίνυν ἡ μὲν εὐσεβὴς καὶ δικαία ψῆφος ἅπασι δέδεικται· δεῖ δέ με, ὡς ἔοικε, καίπερ οὐ φιλολοίδορον ὄντα φύσει, διὰ τὰς ὑπὸ τούτου βλασφημίας εἰρημένας, ἀντὶ πολλῶν καὶ ψευδῶν αὐτὰ τὰ ἀναγκαιότατ' εἰπεῖν περὶ αὐτοῦ, καὶ δεῖξαι, τίς ὢν καὶ τίνων, ῥᾳδίως οὕτως ἄρχει τοῦ κακῶς λέγειν, καὶ λόγους τινὰς διασύρει, αὐτὸς εἰρηκὼς, ἃ τις οὐκ ἂν αἰκήσαι τῶν μετρίων ἀνθρώπων φθέγξασθαι; εἰ γὰρ Αἰακὸς, ἢ Ῥαδάμανθυς, ἢ Μίνως ἦν ὁ κατηγορῶν, ἀλλ' μὴ σπερμολόγος, περίτριμμα ἀγορᾶς, ὄλιθρος γραμματεύς, οὐκ ἂν αὐτὸν οἶομαι τοιαῦτ' εἰπεῖν, οὐδ' ἂν οὕτως ἐπαχθεῖς λόγους πορίσασθαι, ὥσπερ ἐν τραγῳδίᾳ βοῶντα, ὦ γῆ καὶ ἥλιε, καὶ ἀρετὴ, καὶ τὰ τοιαῦ-

[illegible] ἀπολείμματον,
[illegible] ταῦτα
[illegible] ἀφ-
[illegible] ἡ τῆς τοῦ, τῆς μετουσία· ἡ
[illegible] ἐ [illegible] τῆς ὑπάρξεως; πόθεν λα-
[illegible] τῆς [illegible] πῶς δὲ πεῖθοις σοι θε-
[illegible] ὃ τῶν ἀπ' αὐτοῦ γεγενημένων
οὐ [illegible] πῶς ἀπολεί-
[illegible] ὑπ' ἐκείνου προσπεσόντος; ὑπ' ὑπ'
[illegible] τῆς ἐκείνου δυνάμεως πῶς ἐστιν, ὅταν
[illegible] τῆς ἐκείνου δυνάμεως ἐστὶ περιστῶν. οὐκ
[illegible] ἐ ἐ. ὃ γὰρ ἐκεῖ καὶ τῶν οὐκ ὄντων εἶναι,
[illegible] τῆς [illegible] ἐκεῖ ἐστὶ κατὰ σοῦ,
[illegible] ἐκείνου τῆς ἐκείνου τὸ πρὸς τὸ ὑγιαῖνον
[illegible] γνώσεως; ἔχει καὶ
[illegible] ἐ ἐ ἐστὶν ἐκεῖ τῆς ἀντικειμένης γνώ-
[illegible] ὃ τῆς ἐκείνου, τὸ πρὸς τὸ Κελαινίτην ἔχει,
[illegible] τὸν ἐκεῖνον φιλόσοφον, καὶ τρισαθλίαν
[illegible] ἐκεῖνον ἐκ· ἀλλὰ πάντως ἄρσεν τοῦτο. εἰ
[illegible] ἐκεῖ ἀλλ' ἐκ ὁ τριπόλεως Φοῖνιξ, ὁ
[illegible] καὶ [illegible] ἀνήρ. ἀνάστροφον αὐτὸν ἀπὸ
[illegible] τῆς ἐκείνου ἀρετῆς; ἀλλὰ νὴ τὸν Δία καὶ
[illegible] ἐκεῖνος, ἀλλ' ὅμως ἐκεῖ καὶ προηγούμενα ἐ-
[illegible] ἐκεῖ ἐκεῖνος ἀφεστὼς δόξῃ τοιού-
[illegible] ἐκεῖνος. πάντα μὲν οὖν ἐκεῖνα· ἀπ' αὐτοῦ δὲ
[illegible] ἐκεῖνος ἐ [illegible] ἀρξόμεθα· οὐδὲ γὰρ, ὃν ἐκεῖ-
[illegible] ἐκεῖ καὶ ὃς ὁ ἄθλιος ἀπορεῖται· ὁμοίως

Digitized by Google

ποτε· ὦ ψῆφε λέγω; χθὲς μὲν οὖν καὶ πρώην, ἅμ' ἀθηναῖος καὶ ῥήτωρ γέγονε· καὶ δύο συλλαβὰς προσθεὶς, τὸν μὲν πατέρα ἀντὶ Τρόμητος ἐποίησεν Ἀτρόμητον, τὴν δὲ μητέρα σεμνῶς πάνυ Γλαυκοθέαν ὠνόμασεν, ἣν Ἔμπουσαν ἅπαντες ἴσασι καλουμένην, ἐκ τοῦ πάντα ποιεῖν καὶ πάσχειν δηλονότι ταύτης τῆς ἐπωνυμίας τυχοῦσαν· πόθεν γὰρ ἦλθεν; ἀλλ' ὅμως οὕτως ἀχάριστος εἶ καὶ πονηρὸς φύσει, ὥστ' ἐλεύθερος ἐκ δούλου, καὶ πλούσιος ἐκ πτωχοῦ διὰ τουτουσὶ γεγονὼς, οὐχ ὅπως χάριν αὐτοῖς ἔχεις, ἀλλὰ καὶ μισθώσας σαυτὸν κατὰ σκηνὴ πολιτεύῃ. καὶ περὶ ὧν μέν ἐστί τις ἀμφισβήτησις, ὡς ἄρα ὑπὲρ τῆς πόλεως εἴρηκεν, ἐάσω· ὑπὲρ τῶν ἐχθρῶν καθαρῶς ἐπεδείχθη πράττων, ταῦτα ἀναμνήσω. τίς γὰρ ὑμῶν οὐκ οἶδε τὸν ἀποφεσσθέντα Ἀντιφῶντα, ὃς ἐπαγγειλάμενος Φιλίππου νεώρια ἐμπρήσειν τὰ ὑμέτερα, εἰς τὴν πόλιν ἦλθεν· ὃν λαβόντος ἐμοῦ κεκρυμμένον ἐν Πειραιεῖ, καταστήσαντος εἰς τὴν ἐκκλησίαν, βοῶν ὁ βάσκανος οὗτος καὶ κεκραγὼς, ὡς ἐν δημοκρατίᾳ δεινὰ ἐῶν τοὺς ἠτυχηκότας τῶν πολιτῶν ὑβρίζων, καὶ οἰκίας βαδίζων ἄνευ ψηφίσματος, ἀφεθῆναι ἔλεγε· καὶ εἰ μὴ ἡ βουλὴ ἡ ἐξ Ἀρείου πάγου τὸ πρᾶγμα αἰσθομένη, καὶ τὴν ὑμετέραν ἄγνοιαν ἐν δέοντι συμβεβηκυῖαν ἰδοῦσα, ἐπεζήτησε τὸν ἄνδρα, καὶ συλλαβοῦσα ἐπανήγαγεν ὡς ὑμᾶς, ἐξῆρες ἂν ὁ τοιοῦτος, καὶ τὸ δίκην δοῦναι διαδὺς, πέμπει ἂν ὑπὸ τοῦ συμβολόγου τουτουί· νῦν δ'

τα, καὶ πάλιν σύνεσιν καὶ παιδείαν ἐπικαλούμενον, ᾗ τὰ καλὰ καὶ τὰ αἰσχρὰ διαγιγνώσκεται· ταῦτα γὰρ δήπουθεν ἠκούετ' αὐτοῦ λέγοντος. σοὶ δὲ ἀρετῆς, ὦ κάθαρμα, ἢ τοῖς σοῖς, τίς μετουσία· ἢ καλῶν, ἢ μὴ τοιούτων, τίς διάγνωσις; πόθεν λαβόντι, ἢ πῶς ἀξιωθέντι; ποῦ δὲ παιδείας σοι θέμις μνησθῆναι; ἧς τῶν μὲν ὡς ἀληθῶς τετυχηκότων οὐδ' ἂν εἷς εἴποι περὶ αὐτοῦ τοιοῦτον οὐδέν· ἀλλὰ κἂν ἑτέρου λέγοντος ἐρυθριάσειε. τοῖς δ' ἀπολειφθεῖσι μὲν, ὥσπερ σὺ, προσποιουμένοις δ' ὑπ' ἀναισθησίας, τὸ τοὺς ἀκούοντας ἀλγεῖν ποιεῖν, ὅταν λέγωσιν, οὐ τὸ δοκεῖν τοιούτοις εἶναι περίεστιν. οὐκ ἀπορῶν δ' ὅ, τι χρὴ περὶ σοῦ καὶ τῶν σῶν εἰπεῖν, ἀπορῶ, τοῦ πρώτου μνησθῶ πότερ' ὡς ὁ πατήρ σου, Τρόμης, ἐδούλευε παρ' Ἐλπίᾳ τῷ πρὸ τῷ θησείῳ διδάσκοντι γράμματα, χοίνικας παχείας ἔχων καὶ ξύλον; ἢ ὡς ἡ μήτηρ σου τοῖς μεθημερινοῖς γάμοις ἐν τῷ κλισίῳ, τῷ πρὸς τῷ Καλαμίτῃ ἥρωϊ, χρωμένη, τὸν καλὸν ἐνδριάντα, καὶ τριταγωνιστὴν ἄκρον ἐξέθρεψέ σε; ἀλλὰ πάντες ἴσασι ταῦτα, κἂν ἐγὼ μὴ λέγω. ἀλλ' ὡς ὁ τριηραύλης Φορμίων, ὁ Δίωνος τοῦ φρεαρρίου δοῦλος, ἀνέστησεν αὐτὴν ἀπὸ ταύτης τῆς καλῆς ἐργασίας; ἀλλὰ νὴ τὸν Δία καὶ τοὺς θεοὺς, οὐκ ἐῶ, μὴ περὶ σοῦ τὰ προσήκοντα λέγων, αὐτὸς οὐ προσήκοντας ἐμαυτῷ δόξω προφῆσθαι λόγους. ταῦτα μὲν οὖν ἐάσω· ἀπ' αὐτῶν δὲ, ὧν αὐτὸς βεβίωκεν, ἄρξομαι· οὐδὲ γὰρ, ὧν ἔτυχεν, ἦν· ἀλλ' οἷς ὁ δῆμος καταρᾶται· ὀψὲ γὰρ

Digitized by Google

ποτε· ὀψὲ λέγω; χθὲς μὲν οὖν καὶ πρῴην, ἅμ' ἀθηναῖος καὶ ῥήτωρ γέγονε· καὶ δύο συλλαβὰς προσθεὶς, τὸν μὲν πατέρα ἀντὶ Τρόμητος ἐποίησεν Ἀτρόμητον, τὴν δὲ μητέρα σεμνῶς πάνυ Γλαυκοθέαν ὠνόμασεν, ἣν Ἔμπουσαν ἅπαντες ἴσασι καλουμένην, ἐκ τοῦ πάντα ποιεῖν καὶ πάσχειν δηλονότι ταύτης τῆς ἐπωνυμίας τυχοῦσαν· πόθεν γὰρ ἄλλοθεν; ἀλλ' ὅμως οὕτως ἀχάριστος εἶ καὶ πονηρὸς φύσει, ὥστ' ἐλεύθερος ἐκ δούλου, καὶ πλούσιος ἐκ πτωχοῦ διὰ τουτουσὶ γεγονὼς, οὐχ ὅπως χάριν αὐτοῖς ἔχεις, ἀλλὰ καὶ μισθώσας σαυτὸν κατὰ τουτωνὶ πολιτεύῃ. καὶ περὶ ὧν μέν ἐστί τις ἀμφισβήτησις, ὡς ἄρα ὑπὲρ τῆς πόλεως εἴρηκεν, ἐάσω· ἃ δ' ὑπὲρ τῶν ἐχθρῶν καθαρῶς ἐπεδείχθη πράττων, ταῦτα ἀναμνήσω. τίς γὰρ ὑμῶν οὐκ οἶδε τὸν ἀποψηφισθέντα Ἀντιφῶντα, ὃς ἐπαγγειλάμενος Φιλίππῳ τὰ νεώρια ἐμπρήσειν τὰ ὑμέτερα, εἰς τὴν πόλιν ἦλθεν· ὃν λαβόντος ἐμοῦ κεκρυμμένον ἐν Πειραιεῖ, καὶ καταστήσαντος εἰς τὴν ἐκκλησίαν, βοῶν ὁ βάσκανος οὗτος καὶ κεκραγὼς, ὡς ἐν δημοκρατίᾳ δεινὰ ποιῶ τοὺς ἠτυχηκότας τῶν πολιτῶν ὑβρίζων, καὶ ἐπ' οἰκίας βαδίζων ἄνευ ψηφίσματος, ἀφεθῆναι ἐποίησε· καὶ εἰ μὴ ἡ βουλὴ ἡ ἐξ Ἀρείου πάγου τὸ πρᾶγμα αἰσθομένη, καὶ τὴν ὑμετέραν ἄγνοιαν ἐν οὐ δέοντι συμβεβηκυῖαν ἰδοῦσα, ἐπέζήτησε τὸν ἄνθρωπον, καὶ συλλαβοῦσα ἐπανήγαγεν ὡς ὑμᾶς, ἐξήρπαστ' ἂν ὁ τοιοῦτος, καὶ τὸ δίκην δοῦναι διαδὺς, ἐξεπέμπετ' ἂν ὑπὸ τοῦ σεμνολόγου τουτουί· νῦν δ'

Digitized by Google

ὑμεῖς στρεβλώσαντες αὐτὸν, ἀπεκτείνατε, ὡς ἔδει γε καὶ τοῦτον. τοιγαροῦν εἰδυῖα ταῦτα ἡ βουλὴ ἡ ἐξ ἀρείου πάγου τὰ τούτῳ τότε πεπραγμένα, χειροτονησάντων αὐτὸν ὑμῶν σύνδικον ὑπὲρ τοῦ ἱεροῦ τοῦ ἐν Δήλῳ, ἀπὸ τῆς αὐτῆς ἀγνοίας, ἀφ' ἧσπερ πολλὰ προῖσθε τῶν κοινῶν, ὡς προείλεσθε κἀκείνην καὶ πυρίαν τοῦ πράγματος ἐποιήσατε, τοῦτον μὲν εὐθὺς ἀπήλασεν ὡς προδότην, Ὑπερίδῃ δὲ λέγειν προσέταξε· καὶ ταῦτα ἀπὸ τοῦ βωμοῦ φέρουσα τὴν ψῆφον ἔπραξε, καὶ οὐδεμία ψῆφος ἠνέχθη τῷ μιαρῷ τούτῳ. καὶ ὅτι ταῦτ' ἀληθῆ λέγω, κάλει μοι τούτων τοὺς μάρτυρας.

ΜΑΡΤΥΡΕΣ.

„Μαρτυροῦσι Δημοσθένει ὑπὲρ ἁπάντων οἵδε·
„Καλλίας σουνιεὺς, Ζήνων φλυεὺς, Κλέων φαληρεὺς,
„Δημόνικος μαραθώνιος, ὅτι τοῦ δήμου ποτὲ χειρο-
„τονήσαντος Διαχίνην σύνδικον ὑπὲρ τοῦ ἱεροῦ τοῦ
„ἐν Δήλῳ εἰς τοὺς ἀμφικτύονας, συνεδρεύσαντες
„ἡμεῖς ἐκρίναμεν Ὑπερίδην ἄξιον εἶναι μᾶλλον ὑπὲρ
„τῆς πόλεως λέγειν· καὶ ἀπεστάλη Ὑπερίδης."

Οὐκοῦν ὅτε, τούτου μέλλοντος λέγειν, ἀπήλασεν αὐτὸν ἡ βουλὴ, καὶ προσέταξεν ἑτέρῳ, τότε καὶ προδότην εἶναι καὶ κακόνουν ὑμῶν ἀπέφηνεν. ἓν μὲν τοίνυν τοῦτο τοσοῦτο πολίτευμα τοῦ νεανίου τούτου, ὅμοιόν γε· οὐ γάρ; εἰς ἐμοῦ κατηγορεῖ· ἕτερον δὲ ἀναμιμνήσκεσθε. ὅτε γὰρ Πύθωνα Φίλιππος ἔπεμψε, τὸν βυζάντιον, καὶ παρὰ τῶν αὖ-

τοῦ συμμάχων ἁπάντων συνέπεμψε πρέσβεις, ὃς ἐν αἰσχύνῃ ποιήσων τὴν πόλιν καὶ δείξων ἀδικοῦσαν, τότε ἐγὼ μὲν τῷ Πύθωνι θρασυνομένῳ, καὶ πολλῷ ῥέοντι καθ' ὑμῶν, οὐκ εἶξα, οὐδ' ὑπεχώρησα, ἀλλ' ἀνεστὰς ἀντεῖπον, καὶ τὰ τῆς πόλεως δίκαια οὐχὶ προὔδωκα, ἀλλ' ἀδικοῦντα Φίλιππον ἐξήλεγξα φανερῶς οὕτως, ὥστε τοὺς ἐκείνου συμμάχους αὐτοὺς ἀνιστα μένους ὁμολογεῖν· οὗτος δὲ συνηγωνίζετο, καὶ τἀναντία ἐμαρτύρει τῇ πατρίδι, καὶ ταῦτα ψευδῆ. καὶ οὐκ ἀπέχρη ταῦτα, ἀλλὰ καὶ πάλιν μετὰ ταῦθ' ὕστερον Ἀναξίνῳ τῷ κατασκόπῳ συνιὼν εἰς τὴν Θράσωνος οἰκίαν ἐλήφθη. καίτοι ὅστις τῷ ὑπὸ τῶν πολεμίων πεμφθέντι μόνος μόνῳ συνῄει, καὶ ἐκοινολογεῖτο, οὗτος αὐτὸς ὑπῆρχε τῇ φύσει κατάσκοπος, καὶ πολέμιος τῇ πατρίδι. καὶ ὅτι ταῦτ' ἀληθῆ λέγω, κάλει μοι τούτων τοὺς μάρτυρας.

ΜΑΡΤΥΡΕΣ.

„Μελοδήμου Κλίωνος, Περιδὴς Καλλαίσχρου, „Νικόμαχος Διοφάντου, μαρτυροῦσι Δημοσθένει, „καὶ ἐπώμοσαντο ἐπὶ τῶν στρατηγῶν, εἰδέναι Αἰ„σχίνην Ἀτρομήτου κοθωκίδην συνερχόμενον νυκτὸς „εἰς τὴν Θράσωνος οἰκίαν, καὶ κοινολογούμενον Ἀνα„ξίνῳ, ὃς ἐκρίθη εἶναι κατάσκοπος παρὰ Φιλίππου. „αὗται ἀπεδόθησαν αἱ μαρτυρίαι ἐπὶ Νικίου, ἑκα„τομβαιῶνος τρίτῃ ἱσταμένου."

Μυρία τοίνυν ἕτερ' εἰπεῖν ἔχων περὶ αὐτοῦ, παραλείπω· καὶ γὰρ οὕτω πως ἔχει· πολλὰ ὧν ἐγὼ

νῦν ἔτι τούτων ἔχοιμι δεῖξαι, ὧν οὗτος κατ' ἐκείνους τοὺς χρόνους τοῖς μὲν ἐχθροῖς ὑπηρετῶν, ἐμοὶ δ' ἐπηρεάζων εὑρέθη. ἀλλ' οὐ τίθεται ταῦτα παρ' ὑμῖν εἰς ἀκριβῆ μνήμην, οὐδ' ἦν προσῆκεν ὀργήν· ἀλλὰ δεδώκατε ἔθει τινὶ φαύλῳ πολλὴν ἐξουσίαν τῷ βουλομένῳ τὸν λέγοντά τε περὶ τῶν ὑμῖν συμφερόντων ὑποσκελίζειν καὶ συκοφαντεῖν, τῆς ἐπὶ ταῖς λοιδορίαις ἡδονῆς καὶ χάριτος τὸ τῆς πόλεως συμφέρον ἀντικαταλλαττόμενοι· διόπερ ῥᾴδιόν ἐστι καὶ ἀσφαλέστερον ἀεὶ τοῖς ἐχθροῖς ὑπηρετοῦντα μισθαρνεῖν, ἢ τὴν ὑπὲρ ὑμῶν ἁλόμενον τάξιν πολιτεύεσθαι. καὶ τὸ μὲν δὴ πρὸ τοῦ πολεμεῖν φανερῶς συναγωνίζεσθαι Φιλίππῳ, δεινόν μέν, ὦ γῆ καὶ θεοί· πῶς γὰρ οὔ; κατὰ τῆς πατρίδος· ὅτε δ', εἰ βούλεσθε, ὅτε αὐτῷ τοῦτο. ἀλλ' ἐπειδὴ φανερῶς ἤδη τὰ πλοῖα ἐσεσάλητο, Χερρόνησος ἐπορθεῖτο, ἐπὶ τὴν ἀττικὴν ἐπορεύετ' ἄνθρωπος, οὐκέτ' ἐν ἀμφισβητησίμῳ τὰ πράγματα ἦν, ἀλλ' ἐνειστήκει πόλεμος· ὅ, τι μὲν ἓν τῷ τότ' ἐπραξεν ὑπὲρ ὑμῶν ὁ βάσκανος οὗτοσὶ ἰαμβειοφάγος, οὐκ ἂν ἔχοι δεῖξαι· οὐδ' ἔστιν οὔτε μεῖζον, οὔτ' ἔλαττον ψήφισμα οὐδὲν Αἰσχίνῃ περὶ τῶν συμφερόντων τῇ πόλει. εἰ δέ φησι, νῦν δειξάτω ἐν τῷ ἐμῷ ὕδατι. ἀλλ' οὐκ ἔστιν οὐδέν. καίτοι δυοῖν αὐτὸν ἀνάγκη θάτερον, ἢ μηδὲν τοῖς πραττομένοις ὑπ' ἐμοῦ τότ' ἔχοντ' ἐγκαλεῖν, μὴ γράφειν παρὰ ταῦθ' ἕτερα· ἢ τὸ τῶν ἐχθρῶν συμφέρον ζητοῦντα, μὴ φέρειν εἰς μέσον τὰ τούτων ἀμείνω. ἆρ' οὖν οὐδ' ἔλεγεν, ὥσπερ οὐδ' ἔγραφεν,

Digitized by Google

ἡνίκα ἐργάσασθαί τι δέοι κακὸν ὑμᾶς; οὔμενοὖν ἦν εἰπεῖν ἑτέρῳ. καὶ τὰ μὲν ἄλλα καὶ φέρειν ἠδύναθ', ὡς ἔοικεν, ἡ πόλις, ἃ ποιῶν οὗτος ἐλάνθανεν· ἓν δ' ἐπεξειργάσατο, ὦ ἄνδρες ἀθηναῖοι, τοιοῦτον, ὃ πᾶσι τοῖς προτέροις ἐπέθηκε τέλος· περὶ οὗ τοὺς πολλοὺς ἀνάλωσε λόγους, τὰ τῶν ἀμφισσέων τῶν λοκρῶν διεξιὼν δόγματα, ὡς διαστρέψων τἀληθές. τὸ δ' οὐ τοιοῦτόν ἐστι· πόθεν; πολλοῦ γε καὶ δεῖ. οὐδέποτ' ἐκνίψῃ σὺ τἀπεῖ πεπραγμένα σαυτῷ· οὐχ οὕτω πολλὰ ἐρεῖς. καλῶ δ' ἐναντίον ὑμῶν, ὦ ἄνδρες ἀθηναῖοι, τοὺς θεοὺς ἅπαντας καὶ πάσας, ὅσοι τὴν χώραν ἔχουσι τὴν ἀττικήν, καὶ τὸν Ἀπόλλω τὸν πύθιον, ὃς πατρῷός ἐστι τῇ πόλει, καὶ ἐπεύχομαι πᾶσι τούτοις, εἰ μὲν ἀληθῆ πρὸς ὑμᾶς εἶποιμι, καὶ εἶπον τότ' εὐθὺς ἐν τῷ δήμῳ, ὅτε πρῶτον εἶδον τουτονὶ τὸν μιαρὸν τούτου τοῦ πράγματος ἁπτόμενον, (ἔγνων γὰρ, εὐθέως ἔγνων,) εὐτυχίαν μοι δοῦναι καὶ σωτηρίαν· εἰ δὲ πρὸς ἔχθραν, ἢ φιλονεικίας ἰδίας ἕνεκ', αἰτίαν ἐπάγω τοὐτῳ ψευδῆ, πάντων τῶν ἀγαθῶν ἀνόνητόν με ποιῆσαι. τί οὖν ταῦτ' ἐπήραμαι καὶ διατεινάμην οὕτωσὶ σφοδρῶς; ὅτι καὶ γραμμάτ' ἔχων ἐν τῷ δημοσίῳ κείμενα, ἐξ-ὧν ταῦτ' ἐπιδείξω σαφῶς, καὶ ὑμᾶς εἰδὼς τὰ πεπραγμένα μνημονεύοντας, ἐκεῖνο φοβοῦμαι, μὴ τῶν εἰργασμένων αὐτῷ κακῶν οὗτος ἐλάττων ὑπολειφθῇ· ὅπερ πρότερον συνέβη, ὅτε τοὺς ταλαιπώρους φωκέας ἐποίησεν ἀπολέσθαι, τὰ ψευδῆ δεῦρ' ἀπαγγείλας. τὸν γὰρ ἐν Ἀμφίσσῃ πό-

„γυμνοῖς παισὶν· τῆς δὲ ἀναγορεύσεως ἐπιμεληθῆναι
„θεσμοθέτας, πρυτάνεις, ἀγωνοθέτας.“

Τούτων ἕκαστος, Αἰσχίνη, τῆς μὲν ἀρχῆς, ἧς ἦρχεν, ὑπεύθυνος ἦν, ἐφ' οἷς δ' ἐστεφανοῦτο, οὐχ ὑπεύθυνος. οὐκοῦν οὐδ' ἐγώ· ταὐτὰ γὰρ δίκαιά ἐστί μοι περὶ τῶν αὐτῶν τοῖς ἄλλοις δήπου. ἐπέδωκα; ἐπαινοῦμαι διὰ ταῦτα, οὐκ ὤν, ὧν ἐπέδωκα, ὑπεύθυνος· ἦρχον; καὶ δέδωκά γε εὐθύνας ἐκείνων, οὐχ ὧν ἐπέδωκα. νὴ Δί', ἀλλ' ἀδίκως ἦρξα; εἶτα παρὼν, ὅτε με εἰσῆγον οἱ λογισταὶ, οὐ κατηγόρεις; ἵνα τοίνυν εἰδῆτε, ὅτι αὐτὸς οὗτός μοι μαρτυρεῖ, ἐφ' οἷς οὐχ ὑπεύθυνος ἦν στεφανῶσθαι, λαβὼν ἀνάγνωθι τὸ ψήφισμα ὅλον τὸ γραφέν μοι. οἷς γὰρ οὐκ ἐγράψατο τοῦ προβουλεύματος, τούτοις, ἃ διώκει, συκοφαντῶν φανήσεται. λέγε.

ΨΗΦΙΣΜΑ.

„Ἐπὶ ἄρχοντος Εὐθυκλέους, πυανεψιῶνος ἐνάτῃ
„ἀπιόντος, φυλῆς πρυτανευούσης οἰνηΐδος, Κτησι-
„φῶν Λεωσθένους ἀναφλύστιος εἶπεν· ἐπειδὴ Δημο-
„σθένης Δημοσθένους παιανιεὺς, γενόμενος ἐπιμελη-
„τὴς τῆς τῶν τειχῶν ἐπισκευῆς, καὶ προσαναλώσας
„εἰς τὰ ἔργα ἀπὸ τῆς ἰδίας οὐσίας τρία τάλαντα, ἐπέ-
„δωκε ταῦτα τῷ δήμῳ· καὶ ἐπὶ τοῦ θεωρικοῦ κατα-
„σταθεὶς, ἐπέδωκε τοῖς ἐκ πασῶν τῶν φυλῶν θεωρι-
„κοῖς ἑκατὸν μνᾶς εἰς θυσίας· δεδόχθαι τῇ βουλῇ
„καὶ τῷ δήμῳ τῶν Ἀθηναίων, ἐπαινέσαι Δημοσθένην
„Δημοσθένους παιανιέα, ἀρετῆς ἕνεκα καὶ καλοκαγα-
„θίας, ἧς ἔχων διατελεῖ ἐν παντὶ καιρῷ εἰς τὸν δῆ-

Digitized by Google

„μον τῶν Ἀθηναίων· καὶ στεφανῶσαι χρυσῷ στεφά-
„νῳ, καὶ ἀναγορεῦσαι τὸν στέφανον ἐν τῷ θεάτρῳ,
„Διονυσίοις, τραγῳδοῖς καινοῖς· τῆς δὲ ἀναγορεύσεως
„ἐπιμεληθῆναι τὸν ἀγωνοθέτην."

Οὐκοῦν, ἃ μὲν ἐπέδωκα, ταῦτ' ἐστὶν, ὧν οὐδὲν σὺ γέγραψαι· ἃ δὲ φησιν ἡ βουλὴ δεῖν ἀντὶ τούτων γενέσθαι μοι, ταῦτ' ἔσθ', ἃ διώκεις· τὸ λαβεῖν σὺν τὰ διδόμενα ὁμολογῶν ἔννομον εἶναι, τὸ χάριν τούτων ἀποδοῦναι, παρανόμων γράφῃ; ὁ δὲ παμπόνηρος ἄνθρωπος, καὶ θεοῖς ἐχθρὸς καὶ βάσκανος ὄντως, ποῖός τις ἂν εἴη πρὸς θεῶν, εἰ οὐχ ὁ τοιοῦτος; καὶ μὴν περὶ τοῦ γ' ἐν τῷ θεάτρῳ κηρύττεσθαι, τὸ μὲν μυριάκις μυρίους κεκηρύχθαι, παραλείπω· καὶ τὸ πολλάκις αὐτὸς ἐστεφανῶσθαι πρότερον. ἀλλὰ πρὸς θεῶν σὺ τῷ σκαιὸς εἶ, καὶ ἀναίσθητος, Αἰσχίνη, ὥστ' οὐ δύνασθαι λογίσασθαι, ὅτι τῷ μὲν στεφανουμένῳ τὸν αὐτὸν ἔχει ζῆλον ὁ στέφανος, ὅπου ἂν ἀναφθῇ· τοῦ δὲ τῶν στεφανούντων ἕνεκα συμφέροντος ἐν τῷ θεάτρῳ γίγνεται τὸ κήρυγμα; οἱ γὰρ ἀκούσαντες ἅπαντες εἰς τὸ ποιεῖν εὖ τὴν πόλιν προτρέπονται· καὶ τοὺς ἀποδιδόντας τὴν χάριν μᾶλλον ἐπαινοῦσι τοῦ στεφανουμένου. διόπερ τὸν νόμον τοῦτον ἡ πόλις γέγραφε. λέγε δ' αὐτόν μοι τὸν νόμον λαβών.

ΝΟΜΟΣ.

„Ὅσους στεφανοῦσί τινες τῶν δήμων, τὰς ἀναγο-
„ρεύσεις τῶν στεφάνων ποιεῖσθαι ἐν αὐτοῖς ἑκάστους
„τοῖς ἰδίοις δήμοις, ἐὰν μή τινας ὁ δῆμος ὁ τῶν Ἀθη-

Digitized by Google

„ναίων, ἢ ἡ βουλὴ στεφανοῖ· τούτους δ' ἐξεῖναι ἐν
„τῷ θεάτρῳ διονυσίοις ἀναγορεύεσθαι."

Ἀκούεις, Αἰσχίνη, τοῦ νόμου λέγοντος σαφῶς, πλὴν ἐάν τινας ὁ δῆμος, ἢ ἡ βουλὴ ψηφίσηται; τούτους δὲ ἀναγορευέτω. τί οὖν, ὦ ταλαίπωρε, συκοφαντεῖς; τί λόγους πλάττεις; τί σαυτὸν οὐκ ἐλλεβορίζεις ἐπὶ τούτοις; ἀλλ' οὐδ' αἰσχύνῃ, φθόνου δίκην εἰσάγων, οὐκ ἀδικήματος οὐδενὸς, λαβεῖν τιμωρίαν; καὶ νόμους τοὺς μὲν μεταποιῶν, τῶν δ' ἀφαιρῶν μέρη, οὓς ὅλους δίκαιον ἦν ἀναγινώσκεσθαι, τοῖς γε ὀμωμοκόσι κατὰ τοὺς νόμους ψηφιεῖσθαι; ἔπειτα σὺ, τοιαῦτα ποιῶν, λέγεις, ἃ δεῖ προσεῖναι τῷ δημοτικῷ, ὥσπερ ἀνδριάντα ἐκδεδωκὼς κατὰ συγγραφήν, εἶτ' οὐκ ἔχοντα, ἃ προσῆκεν ἐκ τῆς συγγραφῆς, κομιζόμενος· ἢ λόγῳ τοὺς δημοτικοὺς, ἀλλ' οὐ τοῖς πράγμασι, καὶ τοῖς πολιτεύμασι γιγνωσκομένους. καὶ βοᾷς, ῥητὰ καὶ ἄῤῥητα ὀνομάζων, ὥσπερ ἐξ ἀμάξης, ἃ σοὶ καὶ τῷ σῷ γένει πρόσεστιν, οὐκ ἐμοί. καίτοι καὶ τοῦτο, ὦ ἄνδρες ἀθηναῖοι, ἐγὼ λοιδορίαν κατηγορίας τούτῳ διαφέρειν ἡγοῦμαι, τῷ τὴν μὲν κατηγορίαν ἀδικήματ' ἔχειν, οὐκ ἐν τοῖς νόμοις εἶσιν αἱ τιμωρίαι· τὴν δὲ λοιδορίαν βλασφημίας, ἃς κατὰ τὴν αὐτῶν φύσιν τοῖς ἐχθροῖς περὶ ἀλλήλων συμβαίνει λέγειν. οἰκοδομῆσαι δὲ τοὺς προγόνους ἡμῶν ταυτὶ τὰ δικαστήρια ὑπείληφα, οὐχ ἵνα συλλέξαντες ὑμᾶς εἰς ταῦτα, ἀπὸ τῶν ἰδίων κακῶν τὰ ἀπόῤῥητα λέγωμεν ἀλλήλους, ἀλλ' ἵνα ἐξελέγχωμεν, ἐάν τις ἠδικηκώς τι τυγχάνῃ τὴν πόλιν. ταῦτα τοίνυν εἰδὼς Αἰσχίνης οὐδὲν ἧττον

ἐμοῦ, πόμπευσιν ἀντὶ τοῦ κατηγορεῖν εἵλετο. οὐ μὴν οὐδ' ἐνταῦθα ἔλαττον ἔχων δίκαιός ἐστιν ἀπελθεῖν. ἤδη δ' ἐπὶ ταῦτα πορεύσομαι, τοσοῦτον αὐτὸν ἐρωτήσας· πότερόν σέ τις, Αἰσχίνη, τῆς πόλεως ἐχθρὸν, ἢ ἐμὸν εἶναι φῇ; ἐμὸν δηλονότι. εἶτα, οὗ μὲν ἦν παρ' ἐμοῦ δίκην κατὰ τοὺς νόμους ὑπὲρ τούτων λαβεῖν, εἴπερ ἠδίκουν, ἐξέλιπες, ἐν ταῖς εὐθύναις, ἐν ταῖς γραφαῖς, ἐν ταῖς ἄλλαις κρίσεσιν· οὗ δ' ἐγὼ μὲν ἀθῷος ἅπασι, τοῖς νόμοις, τῷ χρόνῳ, τῇ προθεσμίᾳ, τῷ κεκρίσθαι περὶ πάντων πολλάκις τούτων πρότερον, τῷ μηδεπώποτε ἐξελεγχθῆναι μηδὲν ὑμᾶς ἀδικῶν, τῇ πόλει δ' ἢ πλέον ἢ ἔλαττον ἀνάγκη τῶν γε δημοσίᾳ πεπραγμένων μετεῖναι τῆς δόξης, ἐνταῦθα ἐπήντηκας; ὅρα, μὴ τούτων μὲν ἐχθρὸς ᾖς, ἐμὸς δὲ προσποιῇ. ἐπειδὴ τοίνυν ἡ μὲν εὐσεβὴς καὶ δικαία ψῆφος ἅπασι δέδεικται· δεῖ δέ με, ὡς ἔοικε, καίπερ οὐ φιλολοίδορον ὄντα φύσει, διὰ τὰς ὑπὸ τούτου βλασφημίας εἰρημένας, ἀντὶ πολλῶν καὶ ψευδῶν αὐτὰ τὰ ἀναγκαιότατ' εἰπεῖν περὶ αὐτοῦ, καὶ δεῖξαι, τίς ὢν καὶ τίνων, ῥᾳδίως οὕτως ἄρχει τοῦ κακῶς λέγειν, καὶ λόγους τίνας διασύρει, αὐτὸς εἰρηκὼς, ἃ τίς οὐκ ἂν ἄκνησε τῶν μετρίων ἀνθρώπων φθέγξασθαι; εἰ γὰρ Αἰακὸς, ἢ Ῥαδάμανθυς, ἢ Μίνως ἦν ὁ κατηγορῶν, ἀλλ' μὴ σπερμολόγος, περίτριμμα ἀγορᾶς, ὄλεθρος γραμματεύς, οὐκ ἂν αὐτὸν οἶμαι τοιαῦτ' εἰπεῖν, οὐδ' ἂν οὕτως ἐπαχθεῖς λόγους πορίσασθαι, ὥσπερ ἐν τραγῳδίᾳ βοῶντα, ὦ γῆ καὶ ἥλιε, καὶ ἀρετὴ, καὶ τὰ τοιαῦ-

Digitized by Google

τα, καὶ πάλιν σύνεσιν καὶ παιδείαν ἐπικαλούμενον, ᾗ τὰ καλὰ καὶ τὰ αἰσχρὰ διαγιγνώσκεται· ταῦτα γὰρ δήπουθεν ἠκούετ' αὐτοῦ λέγοντος. σοὶ δὲ ἀρετῆς, ὦ πάθαρμα, ἢ τοῖς σοῖς, τίς μετουσία· ἢ καλῶν, ἢ μὴ τοιούτων, τίς διάγνωσις; πόθεν λαβόντι, ἢ πῶς ἀξιωθέντι; ποῦ δὲ παιδείας σοι θέμις μνησθῆναι; ἧς τῶν μὲν ὡς ἀληθῶς τετυχηκότων οὐδ' ἂν εἷς εἴποι περὶ αὐτοῦ τοιοῦτον οὐδέν· ἀλλὰ κἂν ἑτέρου λέγοντος ἐρυθριάσειε. τοῖς δ' ἀπολιφθεῖσι μὲν, ὥσπερ σὺ, προσποιουμένοις δ' ὑπ' ἀναισθησίας, τὸ τοὺς ἀκούοντας ἀλγεῖν ποιεῖν, ὅταν λέγωσιν, οὐ τὸ δοκεῖν τοιούτοις εἶναι περίεστιν. οὐκ ἀπορῶν δ' ὅ, τι χρὴ περὶ σοῦ καὶ τῶν σῶν εἰπεῖν, ἀπορῶ, τοῦ πρώτου μνησθῶ πότερ' ὃς ὁ πατήρ σου, Τρόμης, ἐδούλευε παρ' Ἐλπίᾳ τῷ πρὸς τῇ θησείᾳ διδάσκοντι γράμματα, κοινικας παχείας ἔχων καὶ ξύλον; ἢ ὡς ἡ μήτηρ σου τοῖς μεθημερινοῖς γάμοις ἐν τῷ κλισίῳ, τῷ πρὸς τῷ Καλαμίτῃ ἥρωϊ, χρωμένη, τὸν καλὸν ἐνθριάντα, καὶ τριταγωνιστὴν ἄκρον ἐξέθρεψέ σε; ἀλλὰ πάντες ἴσασι ταῦτα, κἂν ἐγὼ μὴ λέγω. ἀλλ' ὡς ὁ τριηραύλης Φορμίων, ὁ Δίωνος τοῦ φρεαρρίου δοῦλος, ἀνέστησεν αὐτὴν ἀπὸ ταύτης τῆς καλῆς ἐργασίας; ἀλλὰ νὴ τὸν Δία καὶ τοὺς θεοὺς, οὐκῶ, μὴ περὶ σοῦ τὰ προσήκοντα λέγων, αὐτὸς οὐ προσήκοντας ἐμαυτῷ δόξω προφῆσθαι λόγους. ταῦτα μὲν οὖν ἐάσω· ἀπ' αὐτῶν δὲ, ὧν αὐτὸς βεβίωκεν, ἄρξομαι· οὐδὲ γὰρ, ὧν ἔτυχεν, ἦν· ἀλλ' οἷς ὁ δῆμος καταρᾶται· ὀψὲ γὰρ

ποτε· ὀψὲ λέγω; χθὲς μὲν οὖν καὶ πρώην, ἅμ' Ἀθηναῖος καὶ ῥήτωρ γέγονε· καὶ δύο συλλαβὰς προσθεὶς, τὸν μὲν πατέρα ἀντὶ Τρόμητος ἐποίησεν Ἀτρόμητον, τὴν δὲ μητέρα σεμνῶς πάνυ Γλαυκοθέαν ὠνόμασεν, ἣν Ἔμπουσαν ἅπαντες ἴσασι καλουμένην, ἐκ τοῦ πάντα ποιεῖν καὶ πάσχειν δηλονότι ταύτης τῆς ἐπωνυμίας τυχοῦσαν· πόθεν γὰρ ἄλλοθεν; ἀλλ' ὅμως οὕτως ἀχάριστος εἶ καὶ πονηρὸς φύσει, ὥστ' ἐλεύθερος ἐκ δούλου, καὶ πλούσιος ἐκ πτωχοῦ διὰ τουτουσὶ γεγονὼς, οὐχ ὅπως χάριν αὐτοῖς ἔχεις, ἀλλὰ καὶ μισθώσας σαυτὸν κατὰ τουτωνὶ πολιτεύῃ. καὶ περὶ ὧν μέν ἐστί τις ἀμφισβήτησις, ὡς ἄρα ὑπὲρ τῆς πόλεως εἴρηκεν, ἐάσω· ἃ δ' ὑπὲρ τῶν ἐχθρῶν καθαρῶς ἐπεδείχθη πράττων, ταῦτα ἀναμνήσω. τίς γὰρ ὑμῶν οὐκ οἶδε τὸν ἀποψηφισθέντα Ἀντιφῶντα, ὃς ἐπαγγειλάμενος Φιλίππῳ τὰ νεώρια ἐμπρήσειν τὰ ὑμέτερα, εἰς τὴν πόλιν ἦλθεν· ὃν λαβόντος ἐμοῦ κεκρυμμένον ἐν Πειραιεῖ, καὶ καταστήσαντος εἰς τὴν ἐκκλησίαν, βοῶν ὁ βάσκανος οὗτος καὶ κεκραγὼς, ὡς ἐν δημοκρατίᾳ δεινὰ ποιῶ τοὺς ἠτυχηκότας τῶν πολιτῶν ὑβρίζων, καὶ ἐπ' οἰκίας βαδίζων ἄνευ ψηφίσματος, ἀφεθῆναι ἐποίησε· καὶ εἰ μὴ ἡ βουλὴ ἡ ἐξ Ἀρείου πάγου τὸ πρᾶγμα αἰσθομένη, καὶ τὴν ὑμετέραν ἄγνοιαν ἐν οὐ θέοντι συμβεβηκυῖαν ἰδοῦσα, ἐπέζήτησε τὸν ἄνθρωπον, καὶ συλλαβοῦσα ἐπανήγαγεν ὡς ὑμᾶς, ἐξήρπαστ' ἂν ὁ τοιοῦτος, καὶ τὸ δίκην δοῦναι διαδὺς, ἐξεπέμπετ' ἂν ὑπὸ τοῦ σεμνολόγου τουτουί· νῦν δ'

Digitized by Google

ὑμεῖς στρεβλώσαντες αὐτὸν, ἀπεκτείνατε, ὡς ἔδει γε καὶ τοῦτον. τοιγαροῦν εἰδυῖα ταῦτα ἡ βουλὴ ἡ ἐξ ἀρείου πάγου τὰ τούτῳ τότε πεπραγμένα, χειροτονησάντων αὐτὸν ὑμῶν σύνδικον ὑπὲρ τοῦ ἱεροῦ τοῦ ἐν Δήλῳ, ἀπὸ τῆς αὐτῆς ἀγνοίας, ἀφ' ἧσπερ πολλὰ προῖσθε τῶν καινῶν, ὡς προείλεσθε κἀκείνην καὶ πυρίαν τοῦ πράγματος ἐποιήσατε, τοῦτον μὲν εὐθὺς ἀπήλασεν ὡς προδότην, Ὑπερίδῃ δὲ λέγειν προσέταξε· καὶ ταῦτα ἀπὸ τοῦ βωμοῦ φέρουσα τὴν ψῆφον ἔπραξε, καὶ οὐδεμία ψῆφος ἠνέχθη τῷ μιαρῷ τούτῳ· καὶ ὅτι ταῦτ' ἀληθῆ λέγω, κάλει μοι τούτων τοὺς μάρτυρας.

ΜΑΡΤΥΡΕΣ.

„Μαρτυροῦμαι Δημοσθένει ὑπὲρ ἁπάντων οἵδε· „Καλλίας σοφιστὴς, Ζήνων φλυεὺς, Κλέων φαληρεύς, „Δημόκικος μαραθώνιος, ὅτι τοῦ δήμου ποτὲ χειρο„τονήσαντος Διαχίνην σύνδικον ὑπὲρ τοῦ ἱεροῦ τοῦ „ἐν Δήλῳ εἰς τοὺς ἀμφικτύονας, συνεδρεύσαντες „ἡμεῖς ἐκρίναμεν Ὑπερίδην ἄξιον εἶναι μᾶλλον ὑπὲρ „τῆς πόλεως λέγειν· καὶ ἀπεστάλη Ὑπερίδης."

Οὐκοῦν ὅτε, τούτου μέλλοντος λέγειν, ἀπήλασεν αὐτὸν ἡ βουλὴ, καὶ προσέταξεν ἑτέρῳ, τότε καὶ προδότην εἶναι καὶ κακόνουν ὑμῖν ἀπέφηνεν. ἓν μὲν τοίνυν τοῦτο τοιοῦτο πολίτευμα τοῦ νεανίου τούτου, ὅμοιόν γε· οὐ γάρ; εἰς ἐμοῦ κατηγορεῖ· ἕτερον δὲ ἀναμιμνήσκεσθε. ὅτε γὰρ Πύθωνα Φίλιππος ἔπεμψε, τὸν βυζάντιον, καὶ παρὰ τῶν αὖ-

τοῦ συμμάχων ἁπάντων συνέπεμψε πρέσβεις, ὃς ἐν αἰσχύνῃ ποιήσων τὴν πόλιν καὶ δείξων ἀδικοῦσαν, τότε ἐγὼ μὲν τῷ Πύθωνι θρασυνομένῳ, καὶ πολλῷ ῥέοντι καθ' ὑμῶν, οὐκ εἶξα, οὐδ' ὑπεχώρησα, ἀλλ' ἀνεστάς ἀντεῖπον, καὶ τὰ τῆς πόλεως δίκαια οὐχὶ προὔδωκα, ἀλλ' ἀδικοῦντα Φίλιππον ἐξήλεγξα φανερῶς οὕτως, ὥστε τοὺς ἐκείνου συμμάχους αὐτοὺς ἀνιστα μένους ὁμολογεῖν· οὗτος δὲ συνηγωνίζετο, καὶ τἀναντία ἐμαρτύρει τῇ πατρίδι, καὶ ταῦτα ψευδῆ. καὶ οὐκ ἀπέχρη ταῦτα, ἀλλὰ καὶ πάλιν μετὰ ταῦθ' ὕστερον Ἀναξίνῳ τῷ κατασκόπῳ συνιὼν εἰς τὴν Θράσωνος οἰκίαν ἐλήφθη. καίτοι ὅστις τῷ ὑπὸ τῶν πολεμίων πεμφθέντι μόνος μόνῳ συνῄει, καὶ ἐκοινολογεῖτο, οὗτος αὐτὸς ὑπῆρχε τῇ φύσει κατάσκοπος, καὶ πολέμιος τῇ πατρίδι. καὶ ὅτι ταῦτ' ἀληθῆ λέγω, κάλει μοι τούτων τοὺς μάρτυρας.

ΜΑΡΤΥΡΕΣ.

„Μελέδημος Κλίωνος, Περιδὴς Καλλαίσχρου, „Νικόμαχος Διοφάντου, μαρτυροῦσι Δημοσθένει, „καὶ ἐπωμόσαντο ἐπὶ τῶν στρατηγῶν, εἰδέναι Αἰ„σχίνην Ἀτρομήτου κοθωκίδην συνερχόμενον νυκτὸς „εἰς τὴν Θράσωνος οἰκίαν, καὶ κοινολογούμενον Ἀνα„ξίνῳ, ὃς ἐκρίθη εἶναι κατάσκοπος παρὰ Φιλίππου. „αὗται ἐπεδόθησαν αἱ μαρτυρίαι ἐπὶ Νικίου, ἕκα„τομβαιῶνος τρίτῃ ἱσταμένου."

Μυρία τοίνυν ἕτερ' εἰπεῖν ἔχων περὶ αὐτοῦ, παραλείπω· καὶ γὰρ οὕτω πως ἔχει· πολλὰ ἂν ἐγὼ

Digitized by Google

νῦν ἔτι τούτων ἔχομι δεῖξαι, ὧν οὗτος κατ' ἐκείνους τοὺς χρόνους τοῖς μὲν ἐχθροῖς ὑπηρετῶν, ἐμοὶ δ' ἐπηρεάζων εὑρέθη. ἀλλ' οὐ τίθεται ταῦτα παρ' ὑμῖν εἰς ἀκριβῆ μνήμην, οὐδ' ἦν προσῆκεν ὀργήν· ἀλλὰ δεδώκατε ἔθει τινὶ φαύλῳ πολλὴν ἐξουσίαν τῷ βουλομένῳ τὸν λέγοντά τι περὶ τῶν ὑμῖν συμφερόντων ὑποσκελίζειν καὶ συκοφαντεῖν, τῆς ἐπὶ ταῖς λοιδορίαις ἡδονῆς καὶ χάριτος τὸ τῆς πόλεως συμφέρον ἀντικαταλλαττόμενοι· διόπερ ῥᾴον ἐστι καὶ ἀσφαλέστερον ἀεὶ τοῖς ἐχθροῖς ὑπηρετοῦντα μισθαρνεῖν, ἢ τὴν ὑπὲρ ὑμῶν ἁλόμενον τάξιν πολιτεύεσθαι. καὶ τὸ μὲν δὴ πρὸ τοῦ πολεμεῖν φανερῶς συναγωνίζεσθαι Φιλίππῳ, δεινόν μέν, ὦ γῆ καὶ θεοί· πῶς γὰρ οὔ; κατὰ τῆς πατρίδος· δότε δ', εἰ βούλεσθε, δότε αὐτῷ τοῦτο. ἀλλ' ἐπειδὴ φανερῶς ἤδη τὰ πλοῖα ἐσεσάλητο, Χερρόνησος ἐπορθεῖτο, ἐπὶ τὴν ἀττικὴν ἐπορεύετ' ἄνθρωπος, οὐκέτ' ἐν ἀμφισβητησίμῳ τὰ πράγματα ἦν, ἀλλ' ἐνειστήκει πόλεμος· ὅ, τι μὲν ἓν τῷ τότ' ἐπραξεν ὑπὲρ ὑμῶν ὁ βάσκανος οὑτοσὶ λαμβειοφάγος, οὐκ ἂν ἔχοι δεῖξαι· οὐδ' ἔστιν οὔτε μεῖζον, οὔτ' ἔλαττον ψήφισμα οὐδὲν Αἰσχίνῃ περὶ τῶν συμφερόντων τῇ πόλει. εἰ δέ φησι, νῦν δειξάτω ἐν τῷ ἐμῷ ὕδατι. ἀλλ' οὐκ ἔστιν οὐδέν. καίτοι δυοῖν αὐτὸν ἀνάγκη θάτερον, ἢ μηδὲν τοῖς πραττομένοις ὑπ' ἐμοῦ τότ' ἔχοντ' ἐγκαλεῖν, μὴ γράφειν παρὰ ταῦθ' ἕτερα· ἢ τὸ τῶν ἐχθρῶν συμφέρον ζητοῦντα, μὴ φέρειν εἰς μέσον τὰ τούτων ἀμείνω. ἆρ' οὖν οὐδ' ἔλεγεν, ὥσπερ οὐδ' ἔγραφεν,

Digitized by Google

ἡνίκα ἐργάσασθαί τι δέοι κακὸν ὑμᾶς; οὔμενουν ἦν εἰπεῖν ἑτέρῳ. καὶ τὰ μὲν ἄλλα καὶ φέρειν ἠδύναθ', ὡς ἔοικεν, ἡ πόλις, ἃ ποιῶν οὗτος ἐλάνθανεν· ἃ δ' ἐπεξειργάσατο, ὦ ἄνδρες ἀθηναῖοι, τοιοῦτον, ἃ πᾶσι τοῖς προτέροις ἐπέθηκε τέλος· περὶ οὗ τοὺς πολλοὺς ἀνάλωσε λόγους, τὰ τῶν ἀμφισσέων τῶν λοκρῶν διεξιὼν δόγματα, ὡς διαστρέψων τἀληθές. τὸ δ' οὐ τοιοῦτόν ἐστι· πόθεν; πολλοῦ γε καὶ δεῖ. οὐδέποτ' ἐκνίψῃ σὺ ταῖς πεπραγμένα σαυτῷ· οὐχ οὕτω πολλὰ ἐρεῖς. καλῶ δ' ἐναντίον ὑμῶν, ὦ ἄνδρες ἀθηναῖοι, τοὺς θεοὺς ἅπαντας καὶ πάσας, ὅσοι τὴν χώραν ἔχουσι τὴν ἀττικήν, καὶ τὸν Ἀπόλλω τὸν πύθιον, ὃς πατρῷός ἐστι τῇ πόλει, καὶ ἐπεύχομαι πᾶσι τούτοις, εἰ μὲν ἀληθῆ πρὸς ὑμᾶς εἶποιμι, καὶ εἶπον τότ' εὐθὺς ἐν τῷ δήμῳ, ὅτε πρῶτον εἶδον τουτονὶ τὸν μιαρὸν τούτου τοῦ πράγματος ἁπτόμενον, (ἔγνων γὰρ, εὐθέως ἔγνων,) εὐτυχίαν μοι δοῦναι καὶ σωτηρίαν· εἰ δὲ πρὸς ἔχθραν, ἢ φιλονεικίας ἰδίας ἕνεκ', αἰτίαν ἐπάγω τούτῳ ψευδῆ, πάντων τῶν ἀγαθῶν ἀνόνητόν με ποιῆσαι. τί οὖν ταῦτ' ἐπήραμαι καὶ διατεινάμην οὕτωσὶ σφοδρῶς; ὅτι καὶ γράμματ' ἔχων ἐν τῷ δημοσίῳ κείμενα, ἐξ-ὧν ταῦτ' ἐπιδείξω σαφῶς, καὶ ὑμᾶς εἰδὼς τὰ πεπραγμένα μνημονεύοντας, ἐκεῖνο φοβοῦμαι, μὴ τῶν εἰργασμένων αὐτῷ κακῶν οὗτος ἐλάττων ὑπολειφθῇ· ὅπερ πρότερον συνέβη, ὅτε τοὺς ταλαιπώρους φωκέας ἐποίησεν ἀπολέσθαι, τὰ ψευδῆ δεῦρ' ἀπαγγείλας. τὸν γὰρ ἐν Ἀμφίσσῃ πό-

Digitized by Google

λεμον, δι' ὃν εἰς Ἐλάτειαν ἦλθε Φίλιππος, καὶ δι' ὃν ᾑρέθη τῶν ἀμφικτυόνων ἡγεμὼν, ὃ καὶ ἅπαντ' ἀνέτρεψε τὰ τῶν ἑλλήνων πράγματα, οὗτός ἐστιν ὁ συγκατασκευάσας, καὶ πάντων εἷς ἀνὴρ τῶν μεγίστων αἴτιος κακῶν γεγενημένος. καὶ τότ' εὐθὺς ἐμοῦ διαμαρτυρομένου καὶ βοῶντος ἐν τῇ ἐκκλησίᾳ, πόλεμον εἰς τὴν ἀττικὴν εἰσάγεις, Αἰσχίνη, πόλεμον ἀμφικτυονικόν· οἱ μὲν ἐκ παρακλήσεως συγκαθήμενοι οὐκ εἴων με λέγειν· οἱ δ' ἐθαύμαζον, καὶ κενὴν αἰτίαν διὰ τὴν ἰδίαν ἔχθραν ἐπάγειν με ὑπελάμβανον αὐτῷ. ἥτις δ' ἡ φύσις, ὦ ἄνδρες ἀθηναῖοι, γέγονε τούτων τῶν πραγμάτων, καὶ τίνος ἕνεκα ταῦτα συνεσκευάσθη, καὶ πῶς ἐπράχθη, νῦν ἀκούσατε, ἐπειδὴ τότε ἐκωλύθητε· καὶ γὰρ τὸ πρᾶγμα συντεθὲν ὄψεσθε, καὶ μεγάλα ὠφελήσεσθε πρὸς ἱστορίαν τῶν κοινῶν, καὶ ὅσης [illegible]νότης ἦν ἐν τῷ Φιλίππῳ, θεάσασθε. οὐκ ἦν τοῦ πρὸς ὑμᾶς πολέμου πέρας οὐδ' ἀπαλλαγὴ Φιλίππῳ, εἰ μὴ θηβαίους καὶ θετταλοὺς ἐχθροὺς ποιήσειε τῇ πόλει· ἀλλὰ καίπερ ἀθλίως καὶ κακῶς τῶν στρατηγῶν τῶν ὑμετέρων πολεμούντων αὐτῷ, ὅμως ὑπ' αὐτοῦ τοῦ πολέμου καὶ τῶν λῃστῶν μυρία ἔπασχε κακά· οὔτε γὰρ ἐξήγετο τῶν ἐκ τῆς χώρας γιγνομένων οὐδὲν, οὔτ' εἰσήγετο ὧν ἐδεῖτ' αὐτῷ· ἦν δὲ οὔτ' ἐν τῇ θαλάττῃ τότε κρείττων ὑμῶν, οὔτ' εἰς τὴν ἀττικὴν ἐλθεῖν δυνατὸς, μήτε θετταλῶν ἀκολουθούντων, μήτε θηβαίων διϊέντων· συνέβαινε δὲ αὐτῷ, τῷ πολέμῳ κρατοῦντι τοὺς ὁποιουσδήποθ' ὑμεῖς ἐξε-

Digitized by Google

πέμπετε στρατηγούς, (ἐῶ γὰρ τοῦτό γε,) αὐτῇ τῇ φύσει τοῦ τόπου, καὶ τῶν ὑπαρχόντων ἑκατέροις, κακοπαθεῖν. εἰ μὲν οὖν τῆς ἰδίας ἕνεκεν ἔχθρας ἦ τοὺς Θετταλούς, ἦ τοὺς Θηβαίους συμπείθοι βαδίζειν ἐφ' ὑμᾶς, οὐδεὶς ἂν ἠγεῖτο προσέξειν αὐτῷ τὸν νοῦν· ἂν δὲ τὰς ἐκείνων κοινὰς προφάσεις λαβών, ἡγεμὼν αἱρεθῇ, ῥᾴδιον ἦλπιζε, τὰ μὲν παραιρούσεσθαι, τὰ δὲ πείσειν. τί οὖν; ἐπιχειρεῖ· θεάσασθ' ὡς εὖ· πόλεμον ποιῆσαι τοῖς ἀμφικτύοσι, καὶ περὶ τὴν Πυλαίαν ταραχήν· εἰς γὰρ ταῦτ' εὐθὺς αὐτοὺς ὑπελάμβανεν αὐτοῦ δεήσεσθαι. εἰ μὲν τοίνυν τοῦτον ἦ τῶν παρ' ἑαυτοῦ πεμπομένων ἱερομνημόνων, ἦ τῶν ἐκείνου συμμάχων εἰσηγεῖτό τις, ὑπόψεσθαι τὸ πρᾶγμα ἐνόμιζε καὶ τοὺς Θηβαίους καὶ τοὺς Θετταλούς, καὶ πάντας φυλάξεσθαι· ἂν δ' Ἀθηναῖος ἦ, καὶ παρ' ὑμῶν, τῶν ὑπεναντίων, ὅ τοῦτο ποιῶν, εὐπόρως λήσειν· ὅπερ συνέβη. πῶς οὖν ταῦτ' ἐποίησε; μισθοῦται ταυτονί. οὐδενὸς δὲ προειδότος, οἶμαι, τὸ πρᾶγμα, οὐδὲ φυλάττοντος, ὥσπερ εἰώθει τὰ τοιαῦτα παρ' ὑμῖν γίγνεσθαι, προβληθεὶς πυλαγόρας οὗτος, καὶ τριῶν ἦ τεττάρων χειροτονησάντων αὐτόν, ἀνερρήθη. ὡς δὲ τὸ τῆς πόλεως ἄξίωμα λαβών, ἀφίκετο εἰς τοὺς ἀμφικτύονας, πάντα τἄλλ' ἀφεὶς καὶ παριδών, ἐπῄνεσεν ἐφ' οἷς ἐμισθώθη· καὶ λόγους εὐπροσώπους καὶ μύθους, ὅθεν ἡ κιρραία χώρα καθιερώθη, συνθεὶς καὶ διεξελθών, ἀνθρώπους ἀπείρους λόγων καὶ τὸ μέλλον οὐ προορωμένους, τοὺς ἱερομνήμονας, πείθει ψηφίσα-

σθαι περιελθεῖν τὴν χώραν· ἣν οἱ μὲν ἀμφισσεῖς, σφῶν αὐτῶν οὖσαν, γεωργεῖν ἔφασαν· οὗτος δὲ τῆς ἱερᾶς χώρας ᾐτιᾶτο εἶναι, οὐδεμίαν δίκην τῶν λοκρῶν ἐπαγόντων ἡμῖν, οὐδ' ἃ νῦν προφασίζεται οὗτος, λέγων οὐκ ἀληθῆ. γνώσεσθε δ' ἐκεῖθεν· οὐκ ἐνῆν ἄνευ τοῦ προσκαλέσασθαι δήπου, τοῖς λοκροῖς δίκην κατὰ τῆς πόλεως συντελέσασθαι. τίς οὖν ἐκλήτευσεν ὑμᾶς; ἐπὶ ποίας ἀρχῆς; εἰπὲ τὸν εἰδότα, δεῖξον. ἀλλ' οὐκ ἂν ἔχοις. ἀλλὰ κενῇ προφάσει ταύτῃ κατεχρῶ καὶ ψευδεῖ. περιόντων τοίνυν τὴν χώραν τῶν ἀμφικτυόνων κατὰ τὴν ὑφήγησιν τὴν τούτου, προσπεσόντες οἱ λοκροὶ, μικροῦ μὲν ἅπαντας κατηκόντισαν· τινὰς δὲ καὶ συνήρπασαν τῶν ἱερομνημόνων. ὡς δ' ἅπαξ ἐκ τούτων ἐγκλήματα καὶ πόλεμος πρὸς τοὺς ἀμφισσεῖς ἐταράχθη, τὸ μὲν πρῶτον ὁ Κόττυφος αὐτῶν τῶν ἀμφικτυόνων ἦγε στρατιάν. ὡς δ' οἱ μὲν οὐκ ἦλθον, οἱ δ' ἐλθόντες οὐδὲν ἐποίουν, εἰς τὴν ἐπιοῦσαν πυλαίαν ἐπὶ τὸν Φίλιππον εὐθὺς ἡγεμόνα ἦγον οἱ κατεσκευασμένοι καὶ πάλαι πονηροὶ τῶν θετταλῶν καὶ τῶν ἐν ταῖς ἄλλαις πόλεσι, καὶ προφάσεις εὐλόγους εἰλήφεσαν· ἢ γὰρ αὐτοὺς εἰσφέρειν καὶ ξένους τρέφειν ἔφασαν δεῖν, καὶ ζημιοῦν τοὺς μὴ ταῦτα ποιοῦντας· ἢ ἐκεῖνον αἱρεῖσθαι. τί δεῖ τὰ πολλὰ λέγειν; ἦρέθη γὰρ ἐκ τούτων ἡγεμών. καὶ μετὰ ταῦτ' εὐθὺς ὁ Φίλιππος δύναμιν συλλέξας, καὶ παρελθὼν ὡς ἐπὶ τὴν Κιρφαίαν, ἐρῶσθαι φράσας πολλὰ [καὶ] κιρφαίοις καὶ λοκροῖς, τὴν Ἐλάτειαν καταλαμβάνει.

Digitized by Google

εἰ μὲν οὖν μὴ μετέγνωσαν εὐθὺς, ὡς τοῦτ' εἶδον, οἱ Θηβαῖοι, καὶ μεθ' ἡμῶν ἐγένοντο, ὥσπερ χειμάῤῥους ἂν ἅπαν τοῦτο τὸ πρᾶγμα εἰς τὴν πόλιν εἰσέπεσε· νῦν δὲ τότε γ' ἐξαίφνης ἐπέσχον αὐτὸν ἐκεῖνοι, μάλιστα μὲν, ὦ ἄνδρες ἀθηναῖοι, θεῶν τινὸς εὐνοίᾳ πρὸς ὑμᾶς, εἶτα μέντοι καὶ ὅσον καθ' ἕνα ἄνδρα καὶ δι' ἐμέ. δὸς δέ μοι τὰ δόγματα ταῦτα καὶ τοὺς χρόνους, ἐν οἷς ἕκαστα πέπρακται· ἵν' εἰδῆτε, ἡλίκα πράγματα ἡ μιαρὰ κεφαλὴ ταράξασα αὕτη, δίκην οὐκ ἔδωκε. λέγε μοι τὰ δόγματα.

ΔΟΓΜΑ ΑΜΦΙΚΤΟΝΩΝ.

„Ἐπὶ ἱερέως Κλεισαγόρου, ἑαρινῆς πυλαίας, „ἔδοξε τοῖς πυλαγόραις καὶ τοῖς συνέδροις τῶν ἀμ„φικτυόνων, καὶ τῷ κοινῷ τῶν ἀμφικτυόνων, ἐπειδὴ „ἄμφισσεῖς ἐπιβαίνουσιν ἐπὶ τὴν ἱερὰν χώραν, καὶ „σπείρουσι, καὶ βοσκήμασι κατανέμουσιν, ἐπελθεῖν „τοὺς πυλαγόρας, καὶ τοὺς συνέδρους, καὶ στήλαις „διαλαβεῖν τοὺς ὅρους, καὶ ἀπειπεῖν τοῖς ἀμφισσεῦ„σι τοῦ λοιποῦ μὴ ἐπιβαίνειν."

ΕΤΕΡΟΝ ΔΟΓΜΑ.

„Ἐπὶ ἱερέως Κλεισαγόρου, ἑαρινῆς πυλαίας, ἔδο„ξε τοῖς πυλαγόραις καὶ τοῖς συνέδροις τῶν ἀμφι„κτυόνων, καὶ τῷ κοινῷ τῶν ἀμφικτυόνων, ἐπειδὴ „οἱ ἐξ Ἀμφίσσης τὴν ἱερὰν χώραν καταπεπατημένοι „γεωργοῦσι, καὶ βοσκήμασι κατανέμουσι, καὶ κω„λυόμενοι τοῦτο ποιεῖν, ἐν τοῖς ὅπλοις παραγενόμε„νοι, τὸ κοινὸν τῶν ἑλλήνων συνέδριον κεκωλύκασι

„μετὰ βίας, τινὰς δὲ καὶ τετραυματίσαι, καὶ τὸν „στρατηγὸν τὸν ἡρημένον τῶν ἀμφικτυόνων Κότυ„φον, τὸν Ἀρκάδα, πρεσβεῦσαι πρὸς Φίλιππον τὸν „μακεδόνα, καὶ ἀξιοῦν, ἵνα βοηθήσῃ τῷ τε Ἀπόλ„λωνι, καὶ τοῖς ἀμφικτύοσιν, ὅπως μὴ περιΐδῃ ὑπὸ „τῶν ἀσεβῶν ἀμφισσέων τὸν θεὸν πλημμελούμενον· „καὶ διότι αὐτὸν στρατηγὸν αὐτοκράτορα αἱροῦνται „οἱ ἕλληνες οἱ μετέχοντες τοῦ συνεδρίου τῶν ἀμφι„κτυόνων.“

Λέγε δὴ καὶ τοὺς χρόνους, ἐν οἷς ταῦτ' ἐγίγνετο· εἰσὶ γὰρ καθ' οὓς ἐπυλαγόρησεν οὗτος. λέγε.

ΧΡΟΝΟΙ.

„Ἄρχων Μνησιθείδης, μηνὸς ἀνθεστηριῶνος „ἕκτῃ ἐπὶ δεκάτῃ.“

Δὸς δή μοι τὴν ἐπιστολήν, ἣν, ὡς οὐχ ὑπήκουον οἱ θηβαῖοι, πέμπει πρὸς τοὺς ἐν Πελοποννήσῳ συμμάχους ὁ Φίλιππος· ἵν' εἰδῆτε καὶ ἐκ ταύτης σαφῶς, ὅτι τὴν μὲν ἀληθῆ πρόφασιν τῶν πραγμάτων, τὸ ταῦτ' ἐπὶ τὴν ἑλλάδα καὶ τοὺς θηβαίους καὶ ὑμᾶς πράττειν, ἀπεκρύπτετο· κοινὰ δὲ καὶ τοῖς ἀμφικτύοσι δόξαντα ποιεῖν προσεποιεῖτο· ὁ δὲ τὰς ἀφορμὰς ταύτας καὶ τὰς προφάσεις παραδοὺς αὐτῷ, οὗτος ἦν. λέγε.

ΕΠΙΣΤΟΛΗ ΦΙΛΙΠΠΟΥ.

„Βασιλεὺς μακεδόνων Φίλιππος πελοποννησίοις „τῶν ἐν τῇ συμμαχίᾳ τοῖς δημιουργοῖς καὶ τοῖς συνέ„δροις καὶ τοῖς ἄλλοις συμμάχοις πᾶσι χαίρειν. „ἐπειδὴ λοιδοροὶ, οἱ καλούμενοι ὀζόλαι, παρεικοῦντες ἐν

Digitized by Google

„Ἀμφίσσῃ, πλημμελοῦσιν εἰς τὸ ἱερὸν τοῦ Ἀπόλλωνος
„τοῦ ἐν Δελφοῖς καὶ τὴν ἱερὰν χώραν, ἐρχόμενοι μεθ'
„ὅπλων, λεηλατοῦσι, βούλεσθαι τῷ θεῷ μεθ' ὑμῶν
„βοηθεῖν, καὶ ἀμύνασθαι τοὺς παραβαίνοντάς τι
„τῶν ἐν ἀνθρώποις εὐσεβῶν· ὥστε συναντᾶτε μετὰ
„τῶν ὅπλων εἰς τὴν Φωκίδα, ἔχοντες ἐπισιτισμὸν
„ἡμερῶν τεττεράκοντα, τοῦ ἐνεστῶτος μηνὸς λήου,
„ὡς ἡμεῖς ἄγομεν· ὡς δὲ ἀθηναῖοι, βοηδρομιῶνος·
„ὡς δὲ κορίνθιοι, πανέμου. τοῖς δὲ μὴ συναντή-
„σασι παρδημεὶ χρησόμεθα· τοῖς δὲ συμβούλοις ἡμῖν
„μὴ κειμένοις, ἐπιζημίοις. εὐτυχεῖτε."

Ὁρᾶθ', ὅτι φεύγει μὲν τὰς ἰδίας προφάσεις, εἰς δὲ τὰς ἀμφικτυονικὰς καταφεύγει; τίς οὖν ὁ ταῦτα συμπαρασκευάσας αὐτῷ; τίς ὁ τὰς προφάσεις ταύτας ἐνδούς; τίς ὁ τῶν κακῶν τῶν γεγενημένων μάλιστα αἴτιος; οὐχ οὗτος; μὴ τοίνυν λέγετε, ὦ ἄνδρες ἀθηναῖοι, περιϊόντες, ὡς ὑφ' ἑνὸς τοιαῦτα πέπονθεν ἡ ἑλλὰς ἀνθρώπου. οὐχ ὑφ' ἑνός, ἀλλ' ὑπὸ πολλῶν καὶ πονηρῶν τῶν παρ' ἑκάστοις, ὧ γῆ καὶ θεοί· ἂν εἷς οὗτός ἐστιν, ὃν, εἰ μηδὲν εὐλαβηθέντα τἀληθὲς εἰπεῖν δέοι, οὐκ ἂν ὀκνήσαιμι ἔγωγε πρεσβὺν ἀλιτήριον τῶν μετὰ ταῦτα ἀπολωλότων ἁπάντων εἰπεῖν, ἀνθρώπων, τόπων, πόλεων· ὁ γὰρ τὸ σπέρμα παρασχὼν, οὗτος ἦν τῶν φυέντων κακῶν αἴτιος. ὃν ὅπως ποτὲ οὐκ εὐθὺς ἰδόντες ἀπεστράφητε, θαυμάζω· πλὴν πολύ τι σκότος, ὡς ἔοικεν, ἐστὶ παρ' ὑμῖν πρὸς τῆς ἀληθείας. συμβέβηκε τοίνυν μοι τῶν κατὰ τῆς πατρίδος τούτῳ πεπραγμένων

ψαμένῳ, εἰς ἃ τούτοις ἐναντιούμενος αὐτὸς πεπολίτευμαι, ἀφῖχθαι· ἃ πολλῶν μὲν ἕνεκ' εἰκότως ἀκούσεταί μοῦ· μάλιστα δ' ὅτι αἰσχρόν ἐστιν, ὦ ἄνδρες Ἀθηναῖοι, εἰ ἐγὼ μὲν τὰ ἔργα τῶν ὑπὲρ ὑμῶν πόνων ὑπέμεινα· ὑμεῖς δὲ μηδὲ τοὺς λόγους αὐτῶν ἀνέξεσθε. ὁρῶν γὰρ ἐγὼ Θηβαίους, σχεδὸν δὲ καὶ ὑμᾶς, ὑπὸ τῶν τὰ Φιλίππου πραττόντων καὶ διεφθαρμένων παρ' ἑκατέροις, ὃ μὲν ἦν ἀμφοτέροις φοβερὸν καὶ φυλακῆς πολλῆς δεόμενον, τὸ τὸν Φίλιππον ἐᾶν αὐξάνεσθαι, παρορῶντας, καὶ οὐδὲ καθ' ἓν φυλαττομένους, εἰς ἔχθραν δὲ καὶ τὸ προσκρούειν ἀλλήλοις ἑτοίμως ἔχοντας· ὅπως τοῦτο μὴ γενήσεται, παρατηρῶν διετέλουν, οὐκ ἀπὸ τῆς ἐμαυτοῦ γνώμης μόνον ταῦτα συμφέρειν ὑπολαμβάνων, ἀλλ' εἰδὼς καὶ Ἀριστοφῶντα, καὶ πάλιν Εὔβουλον, πάντα τὸν χρόνον βουλομένους πρᾶξαι ταύτην τὴν φιλίαν, καὶ περὶ τῶν ἄλλων πολλάκις ἀντιλέγοντας ἑαυτοῖς, εἰς τοῦθ' ὁμογνωμονοῦντας ἀεί· οὓς σὺ ζῶντας μέν, ὦ κίναδος, κολακεύων παρηκολούθεις, τεθνεώτων δ' οὐκ αἰσχύνῃ κατηγορῶν· ἃ γὰρ περὶ Θηβαίων ἐπιτιμᾷς ἐμοί, ἐκείνων πολὺ μᾶλλον, ἢ ἐμοῦ, κατηγορεῖς, τῶν πρότερον, ἢ ἐγώ, ταύτην τὴν συμμαχίαν δοκιμασάντων. ἀλλ' ἐκεῖσε ἐπάνειμι, ὅτι τὸν ἐν Ἀμφίσσῃ πόλεμον, τούτου μὲν ποιήσαντος, συμπεραναμένων δὲ τῶν ἄλλων τῶν συνεργῶν αὐτῷ τὴν πρὸς τοὺς Θηβαίους ἔχθραν, συνέβη τὸν Φίλιππον ἐλθεῖν ἐφ' ἡμᾶς, οὗπερ ἕνεκα τὰς πόλεις οὗτοι συνέκρουον· καὶ, εἰ μὴ προεξανέστημεν με-

Digitized by Google

χρόν; οὐδ' ἀναλαβεῖν αὐτοὺς ἂν ἠδυνήθημεν. οὗτοι μὲχρι πέρρω προήγαγον οὗτοι τὸ πρᾶγμα. ἐν οἷς δ' ἦτε ἤδη τὰ πρὸς ἀλλήλους, τουτωνὶ τῶν ψηφισμάτων ἀκούσαντες καὶ τῶν ἀποκρίσεων, εἴσεσθε. καί μοι λέγε ταῦτα λαβών.

ΨΗΦΙΣΜΑ.

„Ἐπὶ ἄρχοντος Ἡροπύθου, μηνὸς ἐλαφηβολιῶ-
„νος ἕκτῃ φθίνοντος, φυλῆς πρυτανευούσης ἐρεχθη-
„δος, βουλῆς καὶ στρατηγῶν γνώμῃ· ἐπειδὴ Φίλιπ-
„πος ἃς μὲν κατείληφε πόλεις τῶν ἀστυγειτόνων, τι-
„νὰς δὲ πορθεῖ, κεφαλαίῳ δὲ ἐπὶ τὴν ἀττικὴν παρα-
„σκευάζεται παραγίγνεσθαι, παρ' οὐδὲν ἡγούμενος
„τὰς ἡμετέρας συνθήκας, καὶ τοὺς ὅρκους λύειν ἐπι-
„βάλλεται, καὶ τὴν εἰρήνην, παραβαίνων τὰς κοινὰς
„πίστεις· δεδόχθαι τῇ βουλῇ καὶ τῷ δήμῳ πέμπειν
„πρὸς αὐτὸν κήρυκα καὶ πρέσβεις, οἵτινες αὐτῷ δια-
„λέξονται, καὶ παρακαλέσουσιν αὐτὸν, μάλιστα μὲν
„τὴν πρὸς ἡμᾶς ὁμόνοιαν διατηρεῖν καὶ τὰς συνθή-
„κας· εἰ δὲ μὴ, πρὸς τὸ βουλεύσασθαι δοῦναι χρό-
„νον τῇ πόλει, καὶ τὰς ἀνοχὰς ποιήσασθαι μέχρι
„τοῦ θαργηλιῶνος μηνός. ἠρέθησαν ἐκ τῆς βουλῆς
„Σίμος Ἀναγυράσιος, Εὐθύδημος φλυάσιος, Βου-
„λαγόρας ἀλωπεκῆθεν."

ΕΤΕΡΟΝ ΨΗΦΙΣΜΑ.

„Ἐπὶ ἄρχοντος Ἡροπύθου, μηνὸς μουνιχιῶνος
„ἕνῃ καὶ νέᾳ, πολεμάρχου γνώμῃ· ἐπειδὴ Φίλιππος
„εἰς ἀλλοτριότητα θηβαίους πρὸς ἡμᾶς ἐπιβάλλεται

Digitized by Google

„καταστῆσαι, παρεσκεύασται δὲ καὶ παντὶ τῷ στρα-
„τεύματι πρὸς τοὺς ἔγγιστα τῆς ἀττικῆς παραγίγνε-
„σθαι τόπους, παραβαίνων τὰς πρὸς ἡμᾶς ὑπαρ-
„χούσας αὐτῷ συνθήκας, δεδόχθαι τῇ βουλῇ καὶ τῷ
„δήμῳ, πέμψαι πρὸς αὐτὸν κήρυκα καὶ πρέσβεις,
„οἵτινες ἀξιώσουσι, καὶ παρακαλέσουσιν αὐτὸν ποιή-
„σασθαι τὰς ἀνοχάς, ὅπως ἐνδεχομένως ὁ δῆμος βου-
„λεύσηται· καὶ γὰρ νῦν οὐ κέκρικε βοηθεῖν ἐν οὐ-
„δενὶ τῶν μετρίων. ἦρέθησαν ἐκ τῆς βουλῆς Νέαρ-
„χος Σωσινόμου, Πολυκράτης Ἐπίφρονος· καὶ κῆρυξ
„Εὔνομος ἀναφλύστιος ἐκ τοῦ δήμου."

Λέγε δὴ καὶ τὰς ἀποκρίσεις.

ΑΠΟΚΡΙΣΙΣ ΑΘΗΝΑΙΟΙΣ.

„Βασιλεὺς μακεδόνων Φίλιππος ἀθηναίων τῇ
„βουλῇ καὶ τῷ δήμῳ χαίρειν. ἦν μὲν ἀπ' ἀρχῆς
„εἴχετε πρὸς ἡμᾶς αἵρεσιν, οὐκ ἀγνοῶ, καὶ τίνα
„σπουδὴν ποιεῖσθε, προσκαλέσασθαι βουλόμενοι
„θετταλοὺς καὶ θηβαίους, ἔτι δὲ καὶ βοιωτούς· βέλ-
„τιον δ' αὐτῶν φρονούντων καὶ μὴ βουλομένων ἐφ'
„ὑμῖν ποιήσασθαι τὴν ἑαυτῶν αἵρεσιν, ἀλλὰ κατὰ
„τὸ συμφέρον ἑστηκότων, νῦν ἐξ ὑποστροφῆς ἀπο-
„στείλαντες ὑμεῖς πρός με πρέσβεις καὶ κήρυκα, συν-
„θηκῶν μνημονεύετε, καὶ τὰς ἀνοχὰς αἰτεῖσθε, κατ'
„οὐδὲν ὑφ' ἡμῶν πεπλημμεληκότα. ἐγὼ μέντοι ἀκού-
„σας τῶν πρεσβευτῶν, συγκατατίθεμαι τοῖς παρακα-
„λοῦσι, καὶ ἕτοιμός εἰμι ποιεῖσθαι τὰς ἀνοχάς,
„ἐν περ τοὺς οὐκ ὀρθῶς συμβουλεύοντας ὑμῖν πα-

Digitized by Google

„φαπέμψαντες, τῆς προσηκούσης ἀτιμίας ἀξιώσητε.
„ἔρρωσθε."

ΑΠΟΚΡΙΣΙΣ ΘΗΒΑΙΟΙΣ.

„Βασιλεὺς μακεδόνων Φίλιππος θηβαίων τῇ
„βουλῇ καὶ τῷ δήμῳ χαίρειν. ἐκομισάμην τὴν παρ'
„ὑμῶν ἐπιστολήν, δι' ἧς μοι τὴν ὁμόνοιαν καὶ τὴν
„εἰρήνην ἀνανεοῦσθε· πυνθάνομαι μέντοι, διότι πᾶ-
„σαν ὑμῖν ἀθηναῖοι προσφέρονται φιλοτιμίαν, βου-
„λόμενοι ὑμᾶς συγκαταίνους γενέσθαι τοῖς ὑπ' αὐ-
„τῶν παρακαλουμένοις. πρότερον μὲν οὖν ὑμῶν κα-
„τεγίγνωσκον, ἐπὶ τῷ μέλλειν πείθεσθαι ταῖς ἐκείνων
„ἐλπίσι, καὶ ἑπακολουθεῖν αὐτῶν τῇ προαιρέσει.
„νῦν δ' ἐπιγνοὺς ὑμᾶς τὴν πρὸς ἡμᾶς ἐζητηκότας
„ἄγειν εἰρήνην μᾶλλον, ἢ ταῖς ἑτέρων ἑπακολουθεῖν
„γνώμαις, ἥσθην, καὶ μᾶλλον ὑμᾶς ἐπαινῶ κατὰ πολ-
„λά, μάλιστα δ' ἐπὶ τῷ βουλεύεσθαι περὶ τούτων
„ἀσφαλέστερον, καὶ τὰ πρὸς ἡμᾶς ἔχειν ἐν εὐνοίᾳ·
„ὅπερ οὐ μικρὰν ὑμῖν οἴσειν ἐλπίζω ῥοπὴν, ἐάν περ
„ἐπὶ ταύτης μένητε τῆς προθέσεως. ἔρρωσθε."

Οὕτω διαθεὶς ὁ Φίλιππος τὰς πόλεις πρὸς ἀλ-
λήλας διὰ τούτων, καὶ τούτοις ἐπαρθεὶς τοῖς ψηφί-
σμασι καὶ τῇσι ἀποκρίσεσιν, ἦιεν ἔχων τὴν δύνα-
μιν, καὶ τὴν Ἐλάτειαν κατέλαβεν, ἐς οὐδ' ἂν εἷς τι
γένοιτο, ὅτι συμπνευσόντων ἂν ὑμῶν καὶ τῶν θη-
βαίων. ἀλλὰ μὴν τὰ τότε συμβάντα ἐν τῇ πόλει
θόρυβον ἴσπα μὲν ἅπαντες· μικρὰ δ' ἀκούσατε ὅμως,
αὖτὰ τἀναγκαιότατα. ἑσπέρα μὲν γὰρ ἦν· ἦκε δ'

ἀγγέλλων τὶς ὡς τοὺς πρυτάνεις, ὡς Ἐλάτεια κατειλῆπται. καὶ μετὰ ταῦτα οἱ μὲν, εὐθὺς ἐξαναστάντες μεταξὺ δειπνοῦντες, τοὺς τ' ἐκ τῶν σκηνῶν τῶν κατὰ τὴν ἀγορὰν ἐξεῖργον, καὶ τὰ γείρια ἐνεπίμπρασαν· οἱ δὲ τοὺς στρατηγοὺς μετεπέμποντο, καὶ τὸν σαλπιγκτὴν ἐκάλουν· καὶ θορύβου πλήρης ἦν ἡ πόλις. τῇ δ' ὑστεραίᾳ ἅμα τῇ ἡμέρᾳ οἱ μὲν πρυτάνεις τὴν βουλὴν ἐκάλουν εἰς τὸ βουλευτήριον· ὑμεῖς δ' εἰς τὴν ἐκκλησίαν ἐπορεύεσθε· καὶ πρὶν ἐκείνην χρηματίσαι καὶ προβουλεῦσαι, πῶς ὁ δῆμος ἄνω καθῆτο. καὶ μετὰ ταῦτα ὡς εἰσῆλθεν ἡ βουλὴ, καὶ ἀπήγγειλαν οἱ πρυτάνεις τὰ προσηγγελμένα ἑαυτοῖς, καὶ τὸν ἥκοντα παρήγαγον, κἀκεῖνος εἶπεν· ἠρώτα μὲν ὁ κήρυξ· τὶς ἀγορεύειν βούλεται; παρῆει δ' οὐδείς. πολλάκις δὲ τοῦ κήρυκος ἐρωτῶντος, οὐδὲν μᾶλλον ἀνίστατ' οὐδείς, ἁπάντων μὲν τῶν στρατηγῶν παρόντων, ἁπάντων δὲ τῶν ῥητόρων· καλούσης δὲ τῇ κοινῇ τῆς πατρίδος φωνῇ τὸν ἔρουν θ' ὑπὲρ σωτηρίας· ἦν γὰρ ὁ κήρυξ κατὰ τοὺς νόμους φωνὴν ἀφίησι, ταύτην κοινὴν τῆς πατρίδος δίκαιόν ἐστιν ἡγεῖσθαι. καίτοι εἰ μὲν τοὺς σωθῆναι τὴν πόλιν βουλομένους παρελθεῖν ἔδει, πάντες ἂν ὑμεῖς, καὶ οἱ ἄλλοι Ἀθηναῖοι, ἀναστάντες ἐπὶ τὸ βῆμα ἐβαδίζετε· πάντες γὰρ, εὖ οἶδ', ὅτι σωθῆναι αὐτὴν ἠβούλεσθε· εἰ δὲ τοὺς πλουσιωτάτους, οἱ τριακόσιοι· εἰ δὲ τοὺς ἀμφότερα ταῦτα, καὶ εὔνους τῇ πόλει, καὶ πλουσίους, οἱ [μετὰ ταῦτα] τὰς μεγάλας ἐπιδόσεις ἐπιδόντες· καὶ γὰρ εὐνοίᾳ καὶ πλού-

Digitized by Google

τῷ τοῦτ' ἐποίησεν. ἀλλ', ὡς ἔοικεν, ἐκεῖνος ὁ καιρὸς, καὶ ἡ ἡμέρα ἐκείνη, οὐ μόνον εὔνουν καὶ πλούσιον ἄνδρα ἐκάλει, ἀλλὰ καὶ παραπολουθοῦντα τοῖς πράγμασιν ἐξ ἀρχῆς, καὶ συλλελογισμένον ὀρθῶς, τίνος ἕνεκα ταῦτ' ἔπραττεν ὁ Φίλιππος, καὶ τί βουλόμενος· ὁ γὰρ μὴ ταῦτ' εἰδὼς, μήτ' ἐξητακὼς πόρρωθεν ἐπιμελῶς, οὔτ' εἰ εὔνους ἦν, οὔτ' εἰ πλούσιος, οὐδὲν μᾶλλον ἤμελλεν ὅ, τι χρὴ ποιεῖν εἰσεσθαι, οὐδ' ὑμῖν ἔξειν συμβουλεύειν. ἐφάνην τοίνυν αὐτὸς ἐν ἐκείνῃ τῇ ἡμέρᾳ ἐγὼ, καὶ παρελθὼν εἶπον εἰς ὑμᾶς, ἃ μοὶ δοκεῖν ἔνεστ' ἀκούσαντες προσέχοντες τὸν νοῦν· ἑνὸς μὲν, ἵν' εἰδῆτε, ὅτι μόνος τῶν λεγόντων καὶ πολιτευομένων ἐγὼ τὴν τῆς εὐνοίας τεῖχιν ἐν ταῖς δεινοῖς οὐκ ἔλιπον, ἀλλὰ καὶ λέγων καὶ γράφων ἐξητασόμην τὰ δέοντ' ὑπὲρ ὑμῶν ἐν αὐτοῖς τοῖς φοβεροῖς· ἑτέρου δὲ, ὅτι μικρὸν ἀναλώσαντες χρόνον, παλὶν πρὸς τὰ λοιπὰ τῆς πόσης πολιτείας ἔσεσθ' ἐμπειρότεροι. εἶπον τοίνυν, ὅτι τοὺς μὲν, ὡς ὑπαρχόντων Θηβαίων Φιλίππου φίλων, λίαν θορυβουμένους ἀγνοεῖν τὰ παρόντα πράγματα ἡγοῦμαι. εὖ γὰρ οἶδ', ὅτι, εἰ τοῦθ' οὕτως εὐτύχημα ἔχον, οὐκ ἂν αὐτὸν ἠκούομεν ἐν Ἐλατείᾳ νῦν ὄντα, ἀλλ' ἐπὶ τοῖς ἡμετέροις ὁρίοις. ὅτι μέντοι, ἵν' ἕτοιμα ποιήσηται τὰ ἐν Θήβαις, ἦκεν, σαφῶς ἐπίσταμαι· ὡς δ' ἔχει ταῦτα, ἔφην, ἀκούσατέ μου· ἐκεῖνος ὅσους μὲν πεῦσαι χρήμασι Θηβαίων, ἢ ἐξαπατῆσαι ἐνῆν, ἅπαντας ἠὐτρεπίσται· τοὺς δ' ἀπ' ἀρχῆς ἀνθεστηκότας αὐτῷ, καὶ νῦν ἐναντιουμένους, οὐδαμῶς πεῖσαι δύ-

νται. τί οὖν βούλεται, καὶ τίνος ἕνεκα τὴν Ἐλάτειαν κατειλήφε; πλησίον δύναμιν δείξας, καὶ παρεστήσας τὰ ὅπλα, τοὺς μὲν ἑαυτοῦ φίλους ἐπᾶραι καὶ θράσεως ποιῆσαι, τοὺς δ' ἐναντιουμένους καταπλῆξαι· ἵν' ἢ συγχωρήσωσι φοβηθέντες, ἃ νῦν οὐκ ἐθέλουσιν, ἢ βιασθῶσιν. εἰ μὲν οὖν προσιμησόμεθ' ἡμεῖς, ἔφην, ἐν τῷ παρόντι, εἴ τι δύσκολον πέπρακται Θηβαίοις πρὸς ἡμᾶς, τοῦτον μεμνῆσθαι, καὶ ἀπιστεῖν αὐτοῖς, ὡς ἐν τῇ τῶν ἐχθρῶν οὔσι μερίδι· πρῶτον μέν, ἃ ἂν αὔξειτο Φίλιππος, ποιήσομεν· εἶτα φοβοῦμαι, μὴ προσδεξαμένων τῶν νῦν ἀνθεστηκότων αὐτῷ, καὶ μιᾷ γνώμῃ πάντων φιλιππισάντων, εἰς τὴν ἀττικὴν ἔλθωσιν ἅμφοτεροι· ἂν μέντοι πεισθῆτ' ἐμοὶ, καὶ πρὸς τῷ σκαπεῖν, ἀλλὰ μὴ φιλονεικεῖν, περὶ ὧν ἂν λέγω, γένησθε, οἶδα καὶ τὰ δέοντα λέγειν δόξων, καὶ τὸν ἐφεστηκότα τῇ πόλει κίνδυνον διαλύσων. τί οὖν φημὶ δεῖν; πρῶτον μὲν τὸν παρόντα ἐπανελέσθαι φόβον, εἶτα μεταθέσθαι καὶ φοβεῖσθαι πάντας ὑπὲρ Θηβαίων· πολὺ γὰρ τῶν δεινῶν ἐσὶν ἐγγυτέρω, καὶ πρότερος αὐτοῖς ὁ κίνδυνος ἐστὶν ἡμῶν· ἔπειτα ἐξελθόντας Ἐλευσῖνάδε τοὺς ἐν ἡλικίᾳ, καὶ τοὺς ἱππέας, δεῖξαι πᾶσιν ὑμᾶς αὐτοὺς ἐν τοῖς ὅπλοις ὄντας· ἵνα τοῖς ἐν Θήβαις φρονοῦσι τὰ ὑμέτερα ἐξίσου γένηται τὸ παρορμᾶσθαι περὶ τῶν δικαίων, εἰδόσιν, ὅτι, ὥσπερ τοῖς παλοῦσι Φιλίππου τὴν πατρίδα, πάρεσθ' ἡ βοηθήσουσα δύναμις ἐν Ἐλατείᾳ· οὕτω τοῖς ὑπὲρ τῆς ἐλευθερίας ἀγωνίζεσθαι βουλομένοις ὑπάρχειθ' ὑμεῖς

ἕτοιμοι, καὶ βοηθήσειν, ἂν τις ἐπ' αὐτοὺς ἴῃ. μετὰ ταῦτα χειροτονῆσαι κελεύω δέκα πρέσβεις, καὶ ποιῆσαι τούτους κυρίους μετὰ τῶν στρατηγῶν, καὶ τοῦ, πότε δεῖ ἐκεῖσε βαδίζειν, καὶ τῆς ἐξόδου. ἐπειδὰν δ' ἔλθωσιν οἱ πρέσβεις εἰς Θήβας, πῶς χρήσασθαι τῷ πράγματι παραινῶ, τούτῳ πάνυ μοι προσέχετε τὸν νοῦν. μὴ δεῖσθε Θηβαίων μηδέν· αἰσχρὸς γὰρ ὁ καιρός· ἀλλ' ἐπαγγέλλεσθε βοηθήσειν, ἐὰν κελεύωσιν, ὡς ἐκείνων μὲν ὄντων ἐν τοῖς ἐσχάτοις κινδύνοις, ἡμῶν δὲ ἄμεινον, ἢ ἐκεῖνοι, τὸ μέλλον προορωμένων· ἵν', ἐὰν μὲν δέξωνται ταῦτα, καὶ πεισθῶσιν ἡμῖν, καὶ, ἃ βουλόμεθα, ὦμεν διωκημένοι, καὶ μετὰ προσχήματος ἀξίου τῆς πόλεως ταῦτα πράξωμεν· ἐὰν δ' ἄρα μὴ συμβῇ κατατυχεῖν, ἐκεῖνοι μὲν ἑαυτοῖς ἐγκαλῶσιν, ἂν τι νῦν ἐξαμάρτωσιν· ἡμῖν δὲ μηδὲν αἰσχρὸν μηδὲ ταπεινὸν ᾖ πεπραγμένον. ταῦτα καὶ τὰ παραπλήσια τούτοις εἰπὼν, κατέβην· συνεπαινεσάντων δὲ πάντων, καὶ οὐδενὸς εἰπόντος ἐναντίον οὐδέν, οὔκ, εἶπον μὲν ταῦτα, οὐκ ἔγραψα δέ· οὐδ', ἔγραψα μέν, οὐκ ἐπρέσβευσα δέ· οὐδ', ἐπρέσβευσα μέν, οὐκ ἔπεισα δὲ Θηβαίους· ἀλλ' ἀπὸ τῆς ἀρχῆς διὰ πάντων ἄχρι τῆς τελευτῆς διεξῆλθον, καὶ ἔδωκα ἐμαυτὸν ὑμῖν ἁπλῶς εἰς τοὺς περιεστηκότας τῇ πόλει κινδύνους. καί μοι φέρε τὸ ψήφισμα, τὸ τότε γενόμενον· καίτοι τίνα βούλει σε, Αἰσχίνη, καὶ τίνα ἐμαυτὸν ἐκείνην τὴν ἡμέραν εἶναι θῶ; βούλει ἐμαυτὸν μέν, ὃν ἂν σὺ λοιδορούμενος καὶ διασύρων καλέσαις, Βάταλον; σὲ δὲ μηδ' ἥρω τὸν

Digitized by Google

τυχόντα, ἀλλὰ τούτων τινὰ τῶν ἀπὸ τῆς σκηνῆς, Κρεσφόντην, ἢ Κρέοντα, ἢ ὃν ἐν Κολυττῷ ποτὲ Οἰνόμαον καπὸς καπῶς ὑποκρινόμενος ἐπέτριψας; τότε τοίνυν, κατ' ἐκεῖνον τὸν καιρόν, ὃ παιανιεὺς ἐγὼ Βάταλος Οἰνομάου τοῦ κοθωκίδου σοῦ πλείονος ἄξιος ὢν ἐφάνην τῇ πατρίδι. σὺ μέν γε οὐδὲν οὐδαμοῦ χρήσιμος ἦσθα· ἐγὼ δὲ πάντα, ὅσα προσῆκε τὸν ἀγαθὸν πολίτην, ἔπραττον. λέγε τὸ ψήφισμα.

ΨΗΦΙΣΜΑ ΔΗΜΟΣΘΕΝΟΥΣ.

„Ἐπὶ ἄρχοντος Ναυσικλέους, φυλῆς πρυτανευ„ούσης αἰαντίδος, σκιροφοριῶνος ἕκτῃ ἐπὶ δέκα, Δη„μοσθένης Δημοσθένους παιανιεὺς εἶπεν· ἐπειδὴ Φί„λιππος ὁ μακεδόνων βασιλεὺς ἔν τε τῷ παρελήλυ„θότι χρόνῳ παραβαίνων φαίνεται τὰς γεγενημένας „αὐτῷ συνθήκας πρὸς τὸν ἀθηναίων δῆμον περὶ τῆς „εἰρήνης, ὑπεριδὼν τοὺς ὅρκους καὶ τὰ παρὰ πᾶσι „τοῖς ἕλλησι νομιζόμενα εἶναι δίκαια, καὶ πόλεις παρ„ήρηται οὐδὲν αὐτῷ προσηκούσας, τινὰς δὲ καὶ ἀθη„ναίων οὔσας δορυαλώτους πεποίηκεν, οὐδὲν προα„δικηθεὶς ὑπὸ τοῦ δήμου τῶν ἀθηναίων, ἔν τε τῷ „παρόντι ἐπιπολὺ προάγει τῇ τε βίᾳ καὶ τῇ ὠμότη„τι· καὶ γὰρ ἑλληνίδας πόλεις ὃς μὲν ἐμφρούρους „ποιεῖ, καὶ τὰς πολιτείας καταλύει, τινὰς δὲ καὶ ἐξαν„δραποδιζόμενος κατασκάπτει, εἰς ἐνίας δὲ καὶ ἀντὶ „ἑλλήνων βαρβάρους κατοικίζει, ἐπὶ τὰ ἱερὰ καὶ τοὺς „τάφους ἐπάγων, οὐδὲν ἀλλότριον ποιῶν οὔτε τῆς „ἑαυτοῦ πατρίδος οὔτε τοῦ τρόπου, καὶ τῇ νῦν αὐτῷ

Digitized by Google

„παρούση τύχη κατακόρως χρώμενος, ἐπιλελησμένος
„ἑαυτοῦ, ὅτι ἐκ μικροῦ καὶ τοῦ τυχόντος γέγονεν ἀν-
„ελπίστως μέγας· καὶ ἕως μὲν πόλεις ἑώρα παραιρού-
„μενον αὐτὸν βαρβάρους καὶ ἰδίας, ὑπελάμβανεν
„ἔλαττον εἶναι ὁ δῆμος ὁ τῶν Ἀθηναίων τὸ εἰς αὐτὸν
„πλημμελεῖσθαι· νῦν δὲ ὁρῶν ἑλληνίδας πόλεις τὰς
„μὲν ὑβριζομένας, τὰς δὲ ἀνασπάτους γιγνομένας, δει-
„νὸν ἡγεῖται εἶναι καὶ ἀνάξιον τῆς τῶν προγόνων δό-
„ξης τὸ περιορᾶν τοὺς Ἕλληνας καταδουλουμένους·
„διὸ δέδοκται τῇ βουλῇ καὶ τῷ δήμῳ τῶν Ἀθηναίων,
„εὐξαμένους καὶ θύσαντας τοῖς θεοῖς καὶ ἥρωσι τοῖς
„κατέχουσι τὴν πόλιν καὶ τὴν χώραν τῶν Ἀθηναίων,
„καὶ ἐνθυμηθέντας τῆς τῶν προγόνων ἀρετῆς, διότι
„περὶ πλείονος ἐποιοῦντο τὴν τῶν Ἑλλήνων ἐλευθερίαν
„διατηρεῖν, ἢ τὴν ἰδίαν πατρίδα, διακοσίας ναῦς κα-
„θέλκειν εἰς τὴν θάλατταν, καὶ τὸν ναύαρχον ἀνα-
„πλεῖν ἐντὸς Πυλῶν, καὶ τὸν στρατηγὸν καὶ τὸν ἵπ-
„παρχον τὰς πεζὰς καὶ τὰς ἱππικὰς δυνάμεις Ἐλευ-
„σῖναδε ἐξάγειν· πέμψαι δὲ καὶ πρέσβεις πρὸς τοὺς
„ἄλλους Ἕλληνας, πρῶτον δὲ πάντων πρὸς Θηβαίους,
„διὰ τὸ ἐγγυτάτω εἶναι τὸν Φίλιππον τῆς ἐκείνων
„χώρας· παραιτεῖν δὲ αὐτοὺς, μηδὲν καταπλαγέν-
„τας τὸν Φίλιππον, ἀντέχεσθαι τῆς ἑαυτῶν καὶ τῆς
„τῶν ἄλλων Ἑλλήνων ἐλευθερίας· καὶ ὅτι ὁ Ἀθηναίων
„δῆμος, οὐδὲν μνησικακῶν, εἴ τι πρότερον γέγονεν
„ἀλλότριον ταῖς πόλεσι πρὸς ἀλλήλας, βοηθήσει καὶ
„δυνάμεσι καὶ χρήμασι καὶ βέλεσι καὶ ὅπλοις, εἰδὼς,
„[ὅτι καὶ] αὐτοῖς μὲν πρὸς ἀλλήλους δυσμφισβήτητον

Digitized by Google

„περὶ τῆς ἡγεμονίας, οὕσιν ἕλλησι, καλόν, ὑπὸ δὲ
„ἀλλοφύλου ἀνθρώπου ἄρχεσθαι, καὶ τῆς ἡγεμονίας
„ἀποστερεῖσθαι, ἀνάξιον εἶναι καὶ τῆς τῶν ἑλλήνων
„δόξης καὶ τῆς τῶν προγόνων ἀρετῆς· ἔτι δὲ οὐδὲ
„ἀλλότριον ἡγεῖται εἶναι ὁ Ἀθηναίων δῆμος τὸν Θη-
„βαίων δῆμον οὔτε τῇ συγγενείᾳ οὔτε τῷ ὁμοφύλῳ·
„ἀναμιμνήσκεται δὲ καὶ τὰς τῶν προγόνων τῶν ἑαυ-
„τοῦ εἰς τοὺς Θηβαίων προγόνους εὐεργεσίας· καὶ
„γὰρ τοὺς Ἡρακλέους παῖδας, ἀποστερουμένους ὑπὸ
„τῶν Πελοποννησίων τῆς πατρῴας ἀρχῆς, κατήγαγον,
„τοῖς ὅπλοις κρατήσαντες τοὺς ἀντιβαίνειν πειρωμέ-
„νους τοῖς Ἡρακλέους ἐγγόνοις, καὶ τὸν Οἰδίπουν
„καὶ τοὺς μετ' ἐκείνου ἐκπεσόντας ὑπεδεξάμεθα,
„καὶ ἕτερα πολλὰ ἡμῖν ὑπάρχει φιλάνθρωπα καὶ ἔν-
„δοξα πρὸς Θηβαίους· διόπερ οὐδὲ νῦν ἀποστήσεται
„ὁ Ἀθηναίων δῆμος τῶν Θηβαίοις τε καὶ τοῖς ἄλλοις
„ἕλλησι συμφερόντων· συνθέσθαι δὲ πρὸς αὐτοὺς καὶ
„συμμαχίαν, καὶ ἐπιγαμίαν ποιήσασθαι, καὶ ὅρκους
„δοῦναι καὶ λαβεῖν. πρίσβεις, Δημοσθένης Δημοσθέ-
„νους παιανιεὺς, Ὑπερίδης Κλεάνδρου σφήττιος, Μνη-
„σιθείδης Ἀντιφάνους φρεάρριος, Δημοκράτης Σωφί-
„λου φλυεὺς, Κάλλαισχρος Διοτίμου κοθωκίδης."

Αὕτη τῶν περὶ Θήβας ἐγένετο πραγμάτων ἀρ-
χή, καὶ κατάστασις πρώτη, τὰ πρὸ τούτων εἰς ἔχ-
θραν, καὶ μῖσος, καὶ ἀπιστειαν τῶν πόλεων ὑπηγμέ-
νων ὑπὸ τούτων. τοῦτο τὸ ψήφισμα τὸν τότε τῇ
πόλει περιστάντα κίνδυνον παρελθεῖν ἐποίησεν, ὥσ-
περ νέφος. ἦν μὲν τοίνυν τοῦ δικαίου πολίτου, τότε

Digitized by Google

δεῖξαι πᾶσιν, εἴ τι τούτων εἶχεν ἄμεινον, μὴ νῦν ἐπιτιμᾶν. ὁ γὰρ σύμβουλος καὶ ὁ συκοφάντης, ἐν οὐδενὶ τῶν ἄλλων οὐδὲν ἐοικότες, ἐν τούτῳ πλεῖστον ἀλλήλων διαφέρουσιν· ὁ μὲν γὰρ πρὸ τῶν πραγμάτων γνώμην ἀποφαίνεται, καὶ δίδωσιν αὑτὸν ὑπεύθυνον τοῖς πεισθεῖσι, τῇ τύχῃ, τοῖς καιροῖς, τῷ βουλομένῳ· ὁ δὲ σιγήσας, ἡνίκ' ἔδει λέγειν, ἂν τι δύσκολον συμβῇ, τοῦτο βασκαίνει. ἦν μὲν οὖν, ὅπερ εἶπον, ἐκεῖνος ὁ καιρὸς τοῦ γε φροντίζοντος ἀνδρὸς τῆς πόλεως, καὶ τῶν δικαίων λόγων. ἐγὼ δὲ τοσαύτην ὑπερβολὴν ποιοῦμαι, ὥστε, ἂν νῦν ἔχῃ τις δεῖξαί τι βέλτιον, ἢ ὅλως εἴ τι ἄλλο ἐνῆν, πλὴν ὧν ἐγὼ προειλόμην, ἀδικεῖν ὁμολογῶ. εἰ γὰρ ἔσθ' ὅ, τι τις νῦν ἑώρακεν, ὃ συνήνεγκεν ἂν τότε πραχθέν, τοῦθ' ἐγὼ φημι δεῖν ἐμὲ μὴ λαθεῖν· εἰ δὲ μήτ' ἐστὶ, μήτε ἦν, μήτ' ἂν εἰπεῖν ἔχοι μηδεὶς μηδέπω καὶ τήμερον, τί τὸν σύμβουλον ἐχρῆν ποιεῖν; οὐ τῶν φαινομένων καὶ ἐνόντων τὰ κράτιστα λέσθαι; τοῦτο τοίνυν ἐποίησα ἐγώ, τοῦ κήρυκος ἐρωτῶντος, Αἰσχίνῃ, τίς ἀγορεύειν βούλεται; οὗ, τίς αἰτιᾶσθαι περὶ τῶν παρεληλυθότων; οὐδὲ, τίς ἐγγυᾶσθαι τὰ μέλλοντ' ἔσεσθαι; σοῦ δ' ἀφώνου κατ' ἐκείνους τοὺς χρόνους ἐν ταῖς ἐκκλησίαις καθημένου, ἐγὼ παρελθὼν ἔλεγον. ἐπειδὴ δ' οὐ τότε, ἀλλὰ νῦν δεῖξον. εἰπέ· τίς ἦ λόγος, ὁντινα ἐχρῆν εὑρεῖν, ἢ καιρὸς συμφέρων ὑπ' ἐμοῦ παρελείφθη τῇ πόλει; τίς δὲ συμμαχία, τίς πρᾶξις, ἐφ' ἣν μᾶλλον ἔδει με ἀγαγεῖν τουτουσί; ἀλλὰ μὴν τὸ μὲν παρελθὸν ἀεὶ παρὰ πᾶσιν ἀφεῖ-

Digitized by Google

ται, καὶ οὐδεὶς περὶ τούτου προτίθησιν οὐδαμοῦ βουλήν· τὸ δὲ μέλλον, ἢ τὸ παρὸν, τὴν τοῦ συμβούλου τάξιν ἀπαιτεῖ. τότε τοίνυν τὰ μὲν ἤμελλεν, ὡς ἐδόκει, τῶν δεινῶν, τὰ δ' ἤδη παρῆν, ἐν οἷς τὴν προαίρεσίν μου σκόπει τῆς πολιτείας, μὴ τὰ συμβάντα συκοφάντει. τὸ μὲν γὰρ πέρας, ὡς ἂν ὁ δαίμων βουληθῇ, πάντων γίγνεται· ἡ δὲ προαίρεσις αὐτὴ τὴν τοῦ συμβούλου διάνοιαν δηλοῖ. μὴ δὴ τοῦτο ὡς ἀδίκημα ἐμὸν θῇς, εἰ κρατῆσαι συνέβη Φιλίππῳ τὴν μάχην. ἐν γὰρ τῷ θεῷ τὸ τούτου τέλος ἦν, οὐκ ἐν ἐμοί. ἀλλ' ὡς οὐχ ἅπαντα, ὅσα ἐνῆν κατ' ἀνθρώπινον λογισμὸν, εἱλόμην, καὶ δικαίως ταῦτα καὶ ἐπιμελῶς ἔπραξα, καὶ φιλοπόνως ὑπὲρ δύναμιν, ἢ ὡς οὐ καλὰ καὶ τῆς πόλεως ἄξια πράγματα ἐνεστησάμην, καὶ ἀναγκαῖα, ταῦτά μοι δεῖξον, καὶ τότ' ἤδη κατηγόρει μου. εἰ δ' ὁ συμβὰς σκηπτὸς, [ἢ χειμὼν,] μὴ μόνον ἡμῶν, ἀλλὰ καὶ πάντων τῶν ἄλλων ἑλλήνων μείζων γέγονε, τί χρὴ ποιεῖν; ὥσπερ ἂν εἴ τις ναύκληρον πάντ' ἐπὶ σωτηρίᾳ πράξαντα, καὶ πᾶσι κατασκευάσαντα τὸ πλοῖον, ἀφ' ὧν ὑπελάμβανε σωθήσεσθαι, εἶτα χειμῶνι χρησάμενον, καὶ πονησάντων αὐτῷ τῶν σκευῶν, ἢ καὶ συντριβέντων ὅλως, τῆς ναυαγίας αἰτιῷτο. ἀλλ' οὔτ' ἐκυβέρνων τὴν ναῦν, φήσειεν ἄν. ὥσπερ οὐδ' ἐστρατήγουν ἐγὼ, οὔτε τῆς τύχης κύριος ἦν, ἀλλ' ἐκείνη τῶν πάντων. ἀλλ' ἐκεῖνο λογίζου, καὶ ὅρα, εἰ μετὰ τῶν θηβαίων ἡμῖν ἀγωνιζομένοις οὕτως εἵμαρτο πρᾶξαι, τί χρῆν προσδο-

Digitized by Google

κἂν, εἰ μηδὲ τούτους ἔσχομεν συμμάχους, ἀλλὰ Φιλίππῳ προσέθεντο, ὑπὲρ οὗ τότ' ἐκεῖνος πάσας ἀφῆκε φωνάς; καὶ εἰ νῦν τριῶν ἡμερῶν ἀπὸ τῆς Ἀττικῆς ὁδὸν τῆς μάχης γεγενημένης, τοσοῦτος κίνδυνος καὶ φόβος περιέστη τὴν πόλιν, τί ἂν, εἴ που πλησίον τῆς χώρας ταὐτὸ τοῦτο πάθος συνέβη, προσδοκῆσαι χρῆν; ἆρ' οἴεσθε ἔτι, νῦν ἂν στῆναι, συναλθεῖν, ἀναπνεῦσαι; πολλαὶ μία ἡμέρα καὶ δύο καὶ τρεῖς ἔδοσαν τῶν εἰς σωτηρίαν τῇ πόλει. τότε δ' οὐκ ἄξιον εἰπεῖν, ἃ γε μηδ' ἐς πεῖραν ἔδοσαν θεῶν τινος εὔνοια, καὶ τὸ προβαλέσθαι τὴν πόλιν ταύτην τὴν συμμαχίαν, ἧς σὺ κατηγορεῖς. ἔστι δὲ τοιγαροῦν πάντα μοι τὰ παλαιὰ πρὸς ὑμᾶς, ἄνδρες δικασταί, καὶ τοὺς περιεστηκότας ἔξωθεν καὶ ἀκροωμένους. ἐπὶ πρός γε τοῦτον αὐτόν, τὸν κεκαπνισμένον, βραχὺς καὶ σαφὴς ἐξήρκει μοι λόγος. εἰ μὲν γὰρ ἦν σοι πρόδηλα τὰ μέλλοντα, Αἰσχίνη, μόνῳ τῶν ἄλλων, οὐκ ἐβουλεύσατ' ἡ πόλις περὶ τούτων, τότ' ἔδει σε προλέγειν. εἰ δὲ μὴ προῄδεις, τῆς αὐτῆς ἀγνοίας ὑπεύθυνος εἶ τοῖς ἄλλοις. ὥστε τί μᾶλλον ἐμοῦ σὺ ταῦτα κατηγορεῖς, ἢ ἐγὼ σοῦ; τοσοῦτον γὰρ ἀμείνων ἐγὼ σοῦ πολίτης γέγονα εἰς αὐτὰ ταῦθ', ἃ λέγω, (καὶ οὔπω περὶ τῶν ἄλλων διαλέγομαι,) ὅσον ἐγὼ μὲν ἔδωκα ἐμαυτὸν εἰς τὰ πᾶσι δοκοῦντα συμφέρειν, οὐδένα κίνδυνον ὠκνήσας ἴδιον, οὐδ' ὑπολογισάμενος· σὺ δὲ οὔτε ἕτερα εἶπας βελτίω τούτων, (οὐ γὰρ ἂν τούτοις ἐχρῶντο,) οὔτ' εἰς ταῦτα χρήσιμον οὐδὲν σεαυτὸν παρέσχες. ὅπερ δ',

Digitized by Google

ἂν ὁ φαυλότατος καὶ δυσμενέστατος ἄνθρωπος ποιήσειε τῇ πόλει, τοῦτο πεποιηκὼς ἐπὶ τοῖς συμβᾶσιν ἐξήτασαι, καὶ ἅμα Ἀρίστρατος ἐν Νάξῳ, καὶ Ἀριστόλεως ἐν Θάσῳ, οἱ καθάπαξ ἐχθροὶ τῆς πόλεως, τοὺς ἀθηναίων πρίνουσι φίλους, καὶ ἀθήνησιν Αἰσχίνης Δημοσθένους κατηγορεῖ. καίτοι ὅτῳ τὰ τῶν ἑλλήνων ἀτυχήματα ἐνευδοκιμεῖν ἀπέκειτο, ἀπολωλέναι μᾶλλον οὗτός ἐστι δίκαιος, ἢ κατηγορεῖν ἑτέρου. καὶ ὅτῳ συνεσηνόχασιν οἱ αὐτοὶ καιροὶ, καὶ τοῖς τῆς πόλεως ἐχθροῖς, οὐκ ἔνι τοῦτον εὔνουν εἶναι τῇ πατρίδι· δηλοῖς δὲ καὶ ἐξ ὧν ζῇς, καὶ ποιεῖς, καὶ πολιτεύῃ, καὶ πάλιν οὐ πολιτεύῃ. πράττεταί τι σῶν ὑμῖν δοκούντων συμφέρειν; ἄφωνος Αἰσχίνης. ἀντέχρουσέ τι καὶ γέγονεν, οἷον οὐκ ἔδει; πάρεστιν Αἰσχίνης· ὥσπερ τὰ ῥήγματα, καὶ τὰ σπάσματα, ὅταν τι πάθῃ τὸ σῶμα λάβῃ, οὕτω κινεῖται. ἐπειδὴ δὲ πολὺς τοῖς συμβεβηκόσιν ἔγκειται, βούλομαί τι καὶ παράδοξον εἰπεῖν· καί μου, πρὸς Διὸς καὶ θεῶν, μηδεὶς τὴν ὑπερβολὴν θαυμάσῃ, ἀλλὰ μετ' εὐνοίας, ὃ λέγω, θεωρησάτω. εἰ γὰρ ἦν ἅπασι πρόδηλα τὰ μέλλοντα γενήσεσθαι, καὶ προῄδεσαν ἅπαντες, καὶ σὺ προὔλεγες, Αἰσχίνη, καὶ διεμαρτύρου βοῶν καὶ κεκραγὼς, ὃς οὐδ' ἐφθέγξω, οὐδ' οὕτως ἀποστατέον τῇ πόλει τούτων ἦν, εἴπερ ἢ δόξης, ἢ προγόνων, ἢ τοῦ μέλλοντος αἰῶνος εἶχε λόγον. νῦν μὲν γὰρ ἀποτυχεῖν δοκεῖ τῶν πραγμάτων, ὃ πᾶσι κοινόν ἐστιν ἀνθρώποις, ὅταν τῷ θεῷ ταῦτα δοκῇ· τότε δ' ἀξιοῦσα

προεστάναι τῶν ἄλλων, εἶτ' ἀποστᾶσα τούτου, Φιλίππῳ προδεδωκέναι πάντας ἂν ἔσχεν αἰτίαν. εἰ γὰρ ταῦτα προεῖτο ἀκονιτί, περὶ ὧν οὐδένα κίνδυνον ὄντιν' οὐχ ὑπέμειναν οἱ πρόγονοι, τίς ἂν οὐχὶ κατέπτυσεν ἂν σου; μὴ γὰρ δὴ τῆς πόλεώς γε, μηδ' ἐμοῦ. τίσι δ' ὀφθαλμοῖς, πρὸς Διός, ἐωρῶμεν ἂν τοὺς εἰς τὴν πόλιν ἀνθρώπους ἀφικνουμένους, εἰ τὰ μὲν πράγματα, εἰς ὅπερ νυνὶ, περιέστη, ἡγεμὼν δὲ καὶ κύριος ἡρέθη Φίλιππος ἁπάντων, τὸν δ' ὑπὲρ τοῦ μὴ γενέσθαι ταῦτα ἀγῶνα ἕτεροι χωρὶς ἡμῶν ἦσαν πεποιημένοι, καὶ ταῦτα μηδεπώποτε τῆς πόλεως ἐν τοῖς ἔμπροσθεν χρόνοις ἀσφάλειαν ἄδοξον μᾶλλον, ἢ τὸν ὑπὲρ τῶν καλῶν κίνδυνον ἠρημένης; τίς γὰρ οὐκ οἶδεν Ἑλλήνων, τίς δὲ βαρβάρων, ὅτι καὶ παρὰ Θηβαίων, καὶ παρὰ τῶν ἔτι τούτων πρότερον ἰσχυρῶν γεγενημένων Λακεδαιμονίων, καὶ παρ' αὐτοῦ τοῦ Περσῶν βασιλέως, μετὰ πολλῆς χάριτος ταῦτ' ἂν ἀσμένως ἐδόθη τῇ πόλει, ὅ, τι βούλεται λαβούσῃ, καὶ τὰ ἑαυτῆς ἐχούσῃ, τὸ κελευόμενον ποιεῖν, καὶ ἐᾷν ἕτερον τῶν Ἑλλήνων προεστάναι; ἀλλ' οὐκ ἦν ταῦθ', ὡς ἔοικε, τοῖς Ἀθηναίοις τοῖς τότε πάτρια, οὐδ' ἀνεκτὰ, οὐδ' ἔμφυτα, οὐδ' ἠδυνήθη πώποτε τὴν πόλιν οὐδεὶς ἐκ παντὸς τοῦ χρόνου πεῖσαι τοῖς ἰσχύουσι μὲν, μὴ δίκαια δὲ πράττουσι, προσθεμένην ἀσφαλῶς δουλεύειν· ἀλλ' ἀγωνιζομένη περὶ πρωτείων καὶ τιμῆς καὶ δόξης καὶ κινδυνεύουσα, πάντα τὸν αἰῶνα διατετέλεκε. καὶ ταῦθ' οὕτω σεμνὰ καὶ προσήκοντα

τοῖς ὑμετέροις ἤθεσιν ὑμεῖς ὑπολαμβάνετε εἶναι, ὥστε καὶ τῶν προγόνων τοὺς ταῦτα πράξαντας μάλιστ' ἐπαινεῖτε, εἰκότως. τίς γὰρ οὐκ ἂν ἀγάσαιτο τῶν ἀνδρῶν ἐκείνων τῆς ἀρετῆς, οἳ καὶ τὴν χώραν καὶ τὴν πόλιν ἐκλιπεῖν ὑπέμειναν καὶ τὰς τριήρεις ἐμβάντες ὑπὲρ τοῦ μὴ τὸ κελευόμενον ποιῆσαι, τὸν μὲν ταῦτα συμβουλεύσαντα Θεμιστοκλέα στρατηγὸν ἑλόμενοι, τὸν δ' ὑπακούειν τοῖς ἐπιταττομένοις ἀπαφηγμένον Κυρσίλον καταλιθώσαντες, οὐ μόνον αὐτὸν, ἀλλὰ καὶ αἱ γυναῖκες αἱ ὑμέτεραι τὴν γυναῖκα αὐτοῦ; οὐ γὰρ ἐζήτουν οἱ τότε Ἀθηναῖοι οὔτε ῥήτορα, οὔτε στρατηγὸν, δι' ὅτου δουλεύσουσιν εὐτυχῶς· ἀλλ' οὐδὲ ζῆν ἠξίουν, εἰ μὴ μετ' ἐλευθερίας αὐτοῖς ἐξίσταιτο τοῦτο ποιεῖν. ἡγεῖτο γὰρ αὐτῶν ἕκαστος, οὐχὶ τῷ πατρὶ καὶ τῇ μητρὶ μόνον γεγενῆσθαι, ἀλλὰ καὶ τῇ πατρίδι. διαφέρει δὲ τί; ὁ μὲν τοῖς γονεῦσι μόνον γεγενῆσθαι νομίζων, τὸν τῆς εἱμαρμένης καὶ τὸν αὐτόματον θάνατον περιμένει· ὁ δὲ καὶ τῇ πατρίδι, ὑπὲρ τοῦ μὴ ταύτην ἐπιδεῖν δουλεύουσαν ἀποθνήσκειν ἐθελήσει, καὶ φοβερωτέρας ἡγήσεται τὰς ὕβρεις καὶ τὰς ἀτιμίας, ἃς ἐν δουλευούσῃ τῇ πόλει φέρειν ἀνάγκη, τοῦ θανάτου. εἰ μὲν τοίνυν τοῦτ' ἐπεχείρουν λέγειν, ὡς ἄρα ἐγὼ προήγαγον ὑμᾶς ἄξια τῶν προγόνων φρονεῖν, οὐκ ἔστιν, ὅστις οὐκ ἂν εἰκότως ἐπιτιμήσειέ μοι. νῦν δ' ἐγὼ μὲν ὑμετέρας τὰς τοιαύτας προαιρέσεις ἀποφαίνω· καὶ δείκνυμι, ὅτι καὶ πρὸ ἐμοῦ τοῦτ' εἶχε τὸ φρόνημα ἡ πόλις. τῆς μέντοι διακο-

Digitized by Google

νίας τῆς ἐφ' ἑκάστοις τῶν πεπραγμένων καὶ ἐμαυτῷ μετεῖναί φημι. οὗτος δὲ τῶν ὅλων κατηγορῶν, καὶ πείθειν ὑμᾶς ἐμοὶ πικρῶς ἔχειν, ὡς φόβων καὶ κινδύνων αἰτίῳ τῇ πόλει γεγενημένῳ, τῆς μὲν εἰς τὸ παρὸν τιμῆς ἐμὲ ἀποστερῆσαι γλίχεται, τὰ δ' εἰς ἅπαντα τὸν λοιπὸν χρόνον ἐγκώμια ὑμῶν ἀφαιρεῖται. εἰ γὰρ οὐχ, ὡς οὐ τὰ βέλτιστα ἐμοῦ πολιτευσαμένου, τοῦδὲ καταψηφιεῖσθε, ἡμαρτηκέναι δόξετε, οὐ τῇ τῆς τύχης ἀγνωμοσύνῃ τὰ συμβάντα παθεῖν. ἀλλ' οὐκ ἔστιν, οὐκ ἔστιν, ὅπως ἡμάρτετε, ἄνδρες Ἀθηναῖοι, τὸν ὑπὲρ τῆς ἁπάντων ἐλευθερίας καὶ σωτηρίας κίνδυνον ἀράμενοι· οὐ μὰ τοὺς ἐν Μαραθῶνι προκινδυνεύσαντας τῶν προγόνων, καὶ τοὺς ἐν Πλαταιαῖς παραταξαμένους, καὶ τοὺς ἐν Σαλαμῖνι ναυμαχήσαντας, καὶ τοὺς ἐπ' Ἀρτεμισίῳ, καὶ πολλοὺς ἑτέρους τοὺς ἐν τοῖς δημοσίοις μνήμασι κειμένους ἀγαθοὺς ἄνδρας, οὓς ἅπαντας ὁμοίως ἡ πόλις τῆς αὐτῆς ἀξιώσασα τιμῆς, ἔθαψεν, Αἰσχίνη· οὐχὶ τοὺς κατορθώσαντας αὐτῶν, οὐδὲ τοὺς κρατήσαντας μόνους, δικαίως. ὃ μὲν γὰρ ἦν ἀνδρῶν ἀγαθῶν ἔργον, ἅπασι πέπρακται· τῇ τύχῃ δὲ, ἣν ὁ δαίμων ἀπένειμεν ἑκάστοις, ταύτῃ κέχρηνται. ἔπειτ', ὦ κατάρατε καὶ γραμματοκύφων, σὺ μὲν, τῆς παρὰ τούτων τιμῆς καὶ φιλανθρωπίας ἐμὲ ἀποστερῆσαι βουλόμενος, τρόπαια καὶ μάχας καὶ παλαιὰ ἔργα ἔλεγες, ὧν τίνος προσεδεῖτο ὁ παρὼν ἀγὼν οὗτοσί; ἐμὲ δὲ, ὦ τριταγωνιστά, τὸν περὶ τῶν πρακτέων σύμβουλον τῇ πόλει παριόντα, τὸ τίνος φρόνημα

σητε. ἃ δ' οὖν ἐπείσαμεν ἡμεῖς, καὶ ἃ ἡμῖν ἀπεκρίναντο, ἀκούσατε. λέγε τουτὶ λαβών.

ΑΠΟΚΡΙΣΙΣ ΘΗΒΑΙΩΝ.

Μετὰ ταῦτα τοίνυν ἐκάλουν ὑμᾶς, καὶ μετεπέμποντο. ἐξῄειτε, ἐβοηθεῖτε, ἵνα τἂν μέσῳ παραλείπω· οὕτως οἰκείως ὑμᾶς ἐδέχοντο, ὥστ', ἔξω τῶν ὁπλιτῶν καὶ τῶν ἱππέων ὄντων, εἰς τὰς οἰκίας καὶ τὸ ἄστυ δέχεσθαι τὴν στρατιὰν ἐπὶ παῖδας καὶ γυναῖκας καὶ τὰ τιμιώτατα. καίτοι τρία ἐν ἐκείνῃ τῇ ἡμέρᾳ πᾶσιν ἀνθρώποις ἔδειξαν ἐγκώμια θηβαῖοι καθ' ὑμῶν τὰ κάλλιστα· ἓν μὲν ἀνδρίας· ἕτερον δὲ δικαιοσύνης· τρίτον δὲ σωφροσύνης. καὶ γὰρ τὸν ἀγῶνα μεθ' ὑμῶν μᾶλλον, ἢ πρὸς ὑμᾶς ἑλόμενοι ποιήσασθαι, καὶ ἀμείνους εἶναι, καὶ δικαιότερα ἀξιοῦν ὑμᾶς ἔκριναν Φιλίππου· καὶ τὰ παρ' αὐτοῖς δὲ καὶ τὰ παρὰ πᾶσιν ἐν πλείστῃ φυλακῇ, παῖδας καὶ γυναῖκας, ἐφ' ὑμῖν ποιήσαντες, σωφροσύνης πίστιν περὶ ὑμῶν ἔχοντες ἔδειξαν. ἐν οἷς ἅπασιν, ἄνδρες ἀθηναῖοι, κατά γε ὑμῶν ὀρθῶς ἐφάνησαν ἐγνωκότες· οὔτε γὰρ, εἰς τὴν πόλιν εἰσελθόντος τοῦ στρατοπέδου, οὐδεὶς οὐδὲν, οὐδὲ ἀδίκως, ὑμῖν ἐνεκάλεσεν· οὕτω σώφρονας παρέσχεσθε ὑμᾶς αὐτούς· δίς τε συμπαραταξάμενοι, τὰς πρώτας μάχας, τήν τ' ἐπὶ τοῦ ποταμοῦ, καὶ τὴν χειμερινὴν, οὐκ ἀμέμπτους μόνον ὑμᾶς αὐτοὺς, ἀλλὰ καὶ θαυμαστοὺς ἐδείξατε τῷ κόσμῳ, ταῖς παρασκευαῖς, τῇ προθυμίᾳ. ἐφ' οἷς παρὰ μὲν τῶν

ἄλλων ὑμῖν ἐγίγνοντο ἔπαινοι· παρὰ δὲ ὑμῶν θυσίαι καὶ πομπαὶ τοῖς θεοῖς. καὶ ἔγωγε ἡδέως ἂν ἐροίμην Αἰσχίνην· ὅτε ταῦτ' ἐπράττετε, καθ' ἡσυχίαν, καὶ χαρᾶς, καὶ ἐπαίνων ἦν ἡ πόλις μεστὴ, πότερον συνέθυε καὶ συνευφραίνετο τοῖς πολλοῖς; ἢ λυπούμενος καὶ στένων καὶ δυσμεναίνων ἐπὶ τοῖς κοινοῖς ἀγαθοῖς, οἴκοι καθῆτο; εἰ μὲν γὰρ παρῆν καὶ μετὰ τῶν ἄλλων ἐξητάζετο, πῶς οὐ δεινὰ ποιεῖ· μᾶλλον δ' οὐδ' ὅσια, εἰ, ὧν ὡς ἀρίστων ὄντων αὐτὸς τοὺς θεοὺς ἐποιήσατο μάρτυρας, ταῦθ' ὡς οὐκ ἄξια νῦν ὑμᾶς ἀξιοῖ ψηφίσασθαι, τοὺς ὁμωμοκότας τοὺς θεούς; εἰ δὲ μὴ παρῆν, πῶς οὐκ ἀπολωλέναι πολλάκις ἐστὶ δίκαιος, εἰ, ἐφ' οἷς ἔχαιρον οἱ ἄλλοι, ταῦτα ἐλυπεῖτο ὁρῶν; λέγε δὴ καὶ ταῦτα τὰ ψηφίσματά μοι.

ΨΗΦΙΣΜΑΤΑ ΘΥΣΙΩΝ.

Οὐκοῦν ἡμεῖς μὲν ἐν θυσίαις ἦμεν τότε· Θηβαῖοι δ' ἐν τῷ δι' ἡμᾶς σεσῶσθαι νομίζειν, καὶ περιεστήκει τοῖς βοηθείας δεήσεσθαι δοκοῦσιν, ἀφ' ὧν ἔπραττον οὗτοι, αὐτοὺς βοηθεῖν ἑτέροις, ἐξ ὧν ἐπείσθητέ μοι. ἀλλὰ μήν, οἵας τότ' ἠφίει φωνὰς ὁ Φίλιππος, καὶ ἐν οἵαις ἦν παρασκαῖς ἐπὶ τούτοις, ἐκ τῶν ἐπιστολῶν τῶν ἐκείνου μαθήσεσθε, ὧν εἰς Πελοπόννησον ἔπεμψε. καί μοι λέγε ταύτας λαβών, ἵν' εἰδῆτε, ἡ ἐμὴ συνέχεια, καὶ πλάνοι, καὶ ταλαιπωρίαι, καὶ τὰ πολλὰ ψηφίσματα, ἃ νῦν οὗτος διέσυρε, τί ἀπηργάσατο. καίτοι πολλοὶ παρ' ὑμῖν,

Digitized by Google

ἄνδρες Ἀθηναῖοι, γεγόνασι ῥήτορες ἔνδοξοι καὶ μεγάλοι πρὸ ἐμοῦ, Καλλίστρατος ἐκεῖνος, Ἀριστοφῶν, Κέφαλος, Θρασύβουλος, ἕτεροι μυρίοι· ἀλλ' ὅμως οὐδεὶς πώποτε τούτων διὰ παντὸς ἔδωκεν ἑαυτὸν εἰς οὐδὲν τῇ πόλει, ἀλλ' ὁ μὲν γράφων οὐκ ἂν ἐπρέσβευσεν, ὁ δὲ πρεσβεύων αὖθ' ἂν ἔγραψεν· ὑπελείπετο γάρ αὐτῶν ἕκαστος ἑαυτῷ ἅμα μὲν ῥᾳστώνην, ἅμα δ', εἴ τι γίγνοιτο, ἀναφοράν. τί οὖν; εἴποι τις ἄν, σὺ τοσοῦτον ὑπερῆρας τοὺς ἄλλους φύσῃ καὶ τόλμῃ, ὥστε πάντα ποιεῖν αὐτός; οὐ λέγω ταῦτα· ἀλλ' οὕτως ἐπεπείσμην μέγαν εἶναι τὸν κατειληφότα κίνδυνον τὴν πόλιν, ὥστ' οὐκ ἐδόκει μοι χώραν οὐδὲ προνοίας οὐδεμίαν τῆς ἰδίας ἀσφαλείας διδόναι· ἀλλ' ἀγαπητὸν εἶναι, εἴ τι μηδὲν παραλείπων τις, ἃ δεῖ, πράξειεν. ἐπεπείσμην δ' ὑπὲρ ἐμαυτοῦ, τυχὸν μὲν ἀναισθητῶν, ὅμως δ' ἐπεπείσμην, μήτε γράφοντ' ἂν ἐμοῦ γράψαι βέλτιον μηδένα, μήτε πράττοντα πρᾶξαι, μήτε πρεσβεύοντα πρεσβεῦσαι προθυμότερον, μήτε δικαιότερον. διὰ ταῦτα ἐν ἅπασιν ἐμαυτὸν ἔστητον. λέγε δὴ τὰς ἐπιστολὰς Φιλίππου.

ΕΠΙΣΤΟΛΑΙ.

Εἰς ταῦτα κατέστησε Φίλιππον ἡ ἐμὴ πολιτεία, Αἰσχίνη. ταύτην τὴν φανὴν ἐκεῖνος ἀφῆκε δι' ἐμέ, πολλοὺς καὶ θρασεῖς πρὸ τούτων τῇ πόλει ἐπαιρόμενος λόγους. ἐνθ' ἐγὼ δικαίως ἐστεφανούμην ὑπὸ τουτωνί· καὶ σὺ παρὼν οὐκ ἀντέλεγες, ὁ δὲ

γραψάμενος Διώνδας τὸ πέμπτον μέρος τῶν ψήφων οὐκ ἔλαβε. καί μοι λέγε ταῦτα τὰ ψηφίσματα, τὰ τότε μὲν ἀποπεφευγότα, ὑπὸ τούτου δὲ οὐδὲ γραφέντα.

ΨΗΦΙΣΜΑΤΑ.

Ταυτὶ τὰ ψηφίσματα, ὦ ἄνδρες Ἀθηναῖοι, τὰς αὐτὰς συλλαβὰς, καὶ τὰ αὐτὰ ῥήματα ἔχει, ἅπερ πρότερον μὲν Ἀριστόνικος, νῦν δὲ Κτησιφῶν γέγραφεν οὑτοσί. καὶ ταῦτ' Αἰσχίνης οὔτ' ἐδίωξεν αὐτὸς, οὔτε τῷ γραψαμένῳ συγκατηγόρησε. καίτοι τότε τὸν Δημομέλην, τὸν ταῦτα γράφοντα, καὶ τὸν Ὑπερίδην, εἴπερ ἀληθῆ μου νῦν κατηγορεῖ, μᾶλλον ἂν εἰκότως, ἢ τόνδ', ἐδίωκε. διὰ τί; ὅτι τῷ μὲν ἔστ' ἀντεγκεῖν ἐπ' ἐκείνους, καὶ τὰς τῶν δικαστηρίων γνώσεις, καὶ τὸ τοῦτον αὐτὸν ἐκείνων μὴ κατηγορηκέναι, ταῦτὰ γραψάντων, ἅπερ οὗτος νυνὶ, καὶ τὸ τοὺς νόμους μηκέτ' ἐᾶν περὶ τῶν οὕτω πραχθέντων κατηγορεῖν, καὶ πολλὰ ἕτερα. τότε δ' αὐτὸ τὸ πρᾶγμα ἂν ἐκρίνετο ἐφ' ἑαυτοῦ, πρίν τι τούτων προλαβεῖν. ἀλλ' οὐκ ἦν, οἶμαι, τότε, ἃ νυνὶ ποιεῖ, ἐκ παλαιῶν χρόνων, καὶ ψηφισμάτων πολλῶν ἐκλέξαντα, ἃ μήτε προῄδει μηδεὶς, μήτ' ἂν ᾠήθη τηµερον ῥηθῆναι, διαβάλλειν, καὶ μετενεγκόντα τοὺς χρόνους, καὶ προφάσεις ἀντὶ τῶν ἀληθῶν ψευδεῖς μεταθέντα τοῖς πεπραγμένοις, δοκεῖν τι λέγειν. οὐκ ἦν τότε ταῦτα, ἀλλ' ἐπ' αὐτῆς τῆς ἀληθείας, ἐγγὺς τῶν ἔργων, ἔτι μεμνημένων ὑμῶν, καὶ μόνον

Digitized by Google

οὐκ ἐν ταῖς χερσὶν ἕκαστα ἐχόντων, πάντες ἐγίγνοντ' ἂν οἱ λόγοι. διόπερ τοὺς παρ' αὐτὰ τὰ πράγματα ἐλέγχους φυγών, νῦν ὕστερον ἦκε, ῥητόρων ἀγῶνα νομίζων, ὡς γ' ἐμοὶ δοκεῖ, καὶ οὐχὶ τῶν πεπολιτευμένων ἐξέτασιν ποιήσειν ὑμᾶς [ὑπολαμβάνων], καὶ λόγων κρίσιν, οὗ ταῦτ' ἦν τῇ πόλει συμφέροντος ἅπασθαι. εἶτα σοφίζεται, καὶ φησὶ προσήκειν, ἧς μὲν οἴκοθεν ἦκε' ἔχοντες δόξης περὶ ἡμῶν ἀμελῆσαι· ὥσπερ δ', ὅταν, οἰόμενοι περιεῖναί τι χρήματά τῳ, λογίζησθε, ἂν καθαραὶ ὦσιν αἱ ψῆφοι, καὶ μηδὲν περιῇ, συγχωρεῖτε, οὕτω καὶ νῦν τοῖς ἐκ τοῦ λόγου φαινομένοις προσθέσθαι. θεάσασθε τοίνυν, ὡς σαθρόν, ὡς ἔοικεν, ἔστι φύσει πᾶν ὅ, τι ἂν μὴ δικαίως ᾖ πεπραγμένον· ἐκ γὰρ αὐτοῦ τοῦ σοφοῦ τούτου παραδείγματος ὡμολόγηκε νυνὶ ὑμᾶς ὑπάρχειν ἐγνωσμένους, ἐμὲ μὲν λέγειν ὑπὲρ τῆς πατρίδος, αὐτὸν δ' ὑπὲρ Φιλίππου. οὐ γὰρ ἂν μεταπείθειν ὑμᾶς ἐζήτει, μὴ τοιαύτης οὔσης τῆς ὑπαρχούσης ὑπολήψεως περὶ ἑκατέρου. καὶ μὴν ὅτι γε οὐ δίκαια λέγει μεταθέσθαι ταύτην τὴν δόξαν ἀξιῶν ὑμᾶς, ἐγὼ διδάξω ῥᾳδίως, οὐ τιθεὶς ψήφους· οὐ γάρ ἐστιν ὁ τῶν πραγμάτων οὗτος λογισμός· ἀλλ' ἀναμιμνήσκων ἕκαστα ἐν βραχέσι, λογισταῖς ἅμα καὶ μάρτυσι τοῖς ἀκούουσιν ὑμῖν χρώμενος. ἡ γὰρ ἐμὴ πολιτεία, ἧς οὗτος κατηγορεῖ, ἀντὶ μὲν τοῦ Θηβαίους μετὰ Φιλίππου συνεμβαλεῖν εἰς τὴν χώραν, ὃ πάντες ᾤοντο ἔσεσθαι, μεθ' ὑμῶν συμπαρατεταγμένους, ἐκεῖνον κωλύειν ἐποίησαν· ἀντὶ δὲ

τοῦ ἐν τῇ ἀττικῇ τὸν πόλεμον εἶναι, ἑπτακόσια στάδια ἀπὸ τῆς πόλεως ἐπὶ τοῖς Βοιωτῶν ὁρίοις γενέσθαι· ἀντὶ δὲ τοῦ τοὺς λῃστὰς ἡμᾶς φέρειν καὶ ἄγειν ἐκ τῆς Εὐβοίας, ἐν εἰρήνῃ τὴν ἀττικὴν ἐκ θαλάττης εἶναι πάντα τὸν πόλεμον· ἀντὶ δὲ τοῦ τὴν Ἑλλήσποντον ἔχειν Φίλιππον, λαβόντα Βυζάντιον, συμπολεμεῖν τοὺς Βυζαντίους μεθ' ἡμῶν πρὸς ἐκεῖνον ἐποίησεν. ἆρά σοι ψήφοις ὅμοιος ὁ τῶν ἔργων λογισμὸς φαίνεται; ἢ δεῖν ἀνταναιρεῖν ταῦτα; ἀλλ' οὐχ ὅπως τὸν ἅπαντα χρόνον μνημονευθήσεται σπέψασθαι; καὶ οὐκέτι προστίθημι, ὅτι τῆς μὲν ὠμότητος, ἣν ἐν οἷς καθάπαξ τινῶν κύριος κατέστη Φίλιππος, ἔστιν ἰδεῖν, ἑτέροις πειραθῆναι συνέβη· τῆς δὲ φιλανθρωπίας, ἣν, τἀ λοιπὰ τῶν πραγμάτων ἐκεῖνος περιβαλλόμενος, πρὸς ὑμᾶς ἐπλάττετο, ὑμεῖς, καλῶς ποιοῦντες, τοὺς καρποὺς κεκόμισθε. ἀλλ' ἐῶ ταῦτα. καὶ μὴν οὐδὲ τοῦτ' εἰπεῖν ὀκνήσω· ὅτι ὁ τὸν ῥήτορα βουλόμενος δικαίως ἐξετάζειν, καὶ μὴ συκοφαντεῖν, οὐκ ἄν, οἷα σὺ νῦν ἔλεγες, τοιαῦτα κατηγόρει, παραδείγματα πλάττων, καὶ ῥήματα, καὶ σχήματα μιμούμενος. πάνυ πάρ παρά τοῦτο (οὐχ ὁρᾷς;) γέγονε τὰ τῶν ἑλλήνων [πράγματα], εἰ τουτὶ τὸ ῥῆμα, ἀλλὰ μὴ τουτὶ διελέχθην ἐγώ, ἢ δεινὸν τὴν χεῖρα, ἀλλὰ μὴ δεινὸν παρήνεγκα· ἀλλ' ἐπ' αὐτῶν τῶν ἔργων ἂν ἐσκόπει, τίνας εἶχεν ἀφορμὰς ἡ πόλις, καὶ τίνας δυνάμεις, ὅτ' εἰς τὰ πράγματα εἰσῄει, καὶ τίνας συνήγαγον αὐτῇ μετὰ ταῦτ' ἐπίστας ἐγώ, καὶ πῶς εἶχε τὰ τῶν ἐναντίων· εἶτ', ἂν

μὲν ἐλάττους ἐποίησα τὰς δυνάμεις, παρ' ἐμοὶ τἀδίκημ' ἂν ἐδείκνυεν ὄν· εἰ δὲ πολλῷ μείζους, οὐκ ἂν ἐσυκοφάντει. ἐπειδὴ δὲ σὺ τοῦτο πέφευγας, ἐγὼ ποιήσω· καὶ σκοπεῖτε, εἰ δικαίως χρήσομαι τῷ λόγῳ. δύναμιν μὲν τοίνυν εἶχεν ἡ πόλις τοὺς νησιώτας, οὐχ ἅπαντας, ἀλλὰ τοὺς ἀσθενεστάτους· οὔτε γὰρ Χίος, οὔτε Ῥόδος, οὔτε Κέρκυρα μεθ' ὑμῶν ἦν· χρημάτων δὲ σύνταξιν εἰς πέντε καὶ τετταράκοντα τάλαντα· καὶ ταῦτ' ἦν προεξειλεγμένα· ὁπλίτην δὲ, ἢ ἱππέα, πλὴν τῶν οἰκείων οὐδένα. ὃ δὲ πάντων καὶ φοβερώτατον, καὶ μάλισθ' ὑπὲρ τῶν ἐχθρῶν, οὗτοι παρεσκευάκεισαν τοὺς περιοίκους πάντας ἐχθρας, ἢ φιλίας, ἐγγυτέρω, μεγαρεῖς, θηβαίους, εὐβοέας. καὶ τὰ μὲν τῆς πόλεως οὕτως ὑπῆρχεν ἔχοντα· καὶ οὐδεὶς ἂν ἔχοι παρὰ ταῦτ' εἰπεῖν ἄλλο οὐδέν. τὰ δὲ τοῦ Φιλίππου, πρὸς ὃν ἦν ἡμῖν ὁ ἀγών, σκέψασθε πῶς. πρῶτον μὲν ἦρχε τῶν ἀκολουθούντων, αὐτὸς αὐτοκράτωρ ὤν, ἃ τῶν εἰς τὸν πόλεμον μέγιστόν ἐστιν ἁπάντων. εἶθ' οὗτοι τὰ ὅπλα εἶχον ἐν ταῖς χερσὶν ἀεί. ἔπειτα χρημάτων εὐπόρει, καὶ ἔπραττεν, ἃ δόξειεν αὐτῷ, οὐ προλέγων ἐν τοῖς ψηφίσμασιν, οὐδ' ἐν τῷ φανερῷ βουλευόμενος, οὐδ' ὑπὸ τῶν συκοφαντούντων κρινόμενος, οὐδὲ γραφὰς φεύγων παρανόμων, οὐδ' ὑπεύθυνος ὢν οὐδενὶ, ἁπλῶς αὐτὸς δεσπότης, ἡγεμών, κύριος πάντων ὤν. ἐγὼ δ' ὁ πρὸς τοῦτον ἀντιτεταγμένος, (καὶ γὰρ τοῦτ' ἔξεστί μοι δίκαιον,) τίνος κύριος ἦν; οὐδενός. αὐτὸ γὰρ τὸ δημηγορεῖν πρῶτον, οὗ μόνου μετεῖχον ἐγὼ, ἐξ

ἴσον προὐτίθετε ὑμεῖς τοῖς παρ' ἐκείνου μισθαρνοῦσι καὶ ἐμοί, καὶ ὅσα οὗτοι περιγένοιντο ἐμοῦ, (πολλὰ δ' ἐγίγνετο τοιαῦτα, δι' ἣν ἕκαστον τύχοι πρόφασιν,) ταῦθ' ὑπὲρ τῶν ἐχθρῶν ἀπῄειτε βεβουλευμένοι. ἀλλ' ὅμως ἐκ τοιούτων ἐγὼ ἐλαττωμάτων συμμάχους μὲν ὑμῖν ἐποίησα εὐβοέας, ἀχαιούς, κορινθίους, θηβαίους, μεγαρέας, λευκαδίους, κερκυραίους, ἀφ' ὧν μύριοι μὲν καὶ πεπτακισχίλιοι ξένοι, δισχίλιοι δ' ἱππεῖς ἄνευ τῶν πολιτικῶν δυνάμεων συνῆχθησαν· χρημάτων δὲ, ὅσων ἠδυνήθην ἐγὼ, πλείστην συντέλειαν ἐποίησα. εἰ δὲ λέγεις ἢ τὰ πρὸς θηβαίους δίκαια, Αἰσχίνη, ἢ τὰ πρὸς βυζαντίους, ἢ τὰ πρὸς εὐβοέας, ἢ περὶ τῶν νήσων νυνὶ διαλέγῃ, πρῶτον μὲν ἄγνοεῖς, ὅτι καὶ πρότερον τῶν ὑπὲρ τῶν ἑλλήνων ἐκείνων ἀγωνισαμένων τριήρεων, τριακοσίων οὐσῶν τῶν πασῶν, τὰς διακοσίας ἡ πόλις παρέσχετο, καὶ οὐκ ἐλαττοῦσθαι νομίζουσα, οὐδὲ κρίνουσα τοὺς ταῦτα συμβουλεύσαντας, οὐδὲ ἀγανακτοῦσα ἐπὶ τούτοις ἐωρᾶτο· αἰσχρὸν γάρ· ἀλλὰ τοῖς θεοῖς ἔχουσα χάριν, εἰ, κοινοῦ κινδύνου τοῖς ἕλλησι περιστάντος, αὐτὴ διπλάσια τῶν ἄλλων εἰς τὴν ἁπάντων σωτηρίαν παρέσχετο. εἶτα κενὰς γε χαρίζῃ χάριτας τουτοισὶ, συκοφαντῶν ἐμέ. τί γὰρ νῦν λέγεις οἷα ἐχρῆν πρᾶττειν, ἀλλ' οὐ τότ', ὢν ἐν τῇ πόλει, καὶ παρὼν, ταῦτ' ἔγραφες, εἴπερ ἐνεδέχετο παρὰ τοὺς παρόντας καιροὺς· ἐν οἷς οὐχ ὅσα ἐβουλόμεθα, ἀλλ' ὅσα δοίη τὰ πράγματα, ἔξῆν δέχεσθαι. ὁ γὰρ ἀντιτασσόμενος καὶ ταχὺ τοὺς παρ' ἡμῶν ἀπελαυνομένους προσδεξόμενος,

Digitized by Google

καὶ χρήματα προσθήσων, ὑπῆρχεν ἕτοιμος. ἀλλ' εἰ νῦν ἐπὶ τοῖς πεπραγμένοις κατηγορίας ἔχω, τί ἂν οἴεσθε, εἰ, τότ' ἐμοῦ περὶ τούτων ἀκριβολογουμένου, ἀπῆλθον αἱ πόλεις καὶ προσέθεντο Φιλίππῳ, καὶ ἅμα Εὐβοίας, καὶ Θηβῶν, καὶ Βυζαντίου κύριος κατέστη; τί ποιεῖν ἄν, ἢ τί λέγειν οἴεσθε τοὺς ἀσεβεῖς ἀνθρώπους τουτουσί; οὐχ, ὡς ἐξεδόθησαν; οὐχ, ὡς ἀπηλάθησαν, βουλόμενοι μεθ' ἡμῶν εἶναι; εἶτα τοῦ μὲν Ἑλλησπόντου διὰ Βυζάντιον ἐγκρατὴς καθέστηκε, καὶ τῆς σιτοπομπείας τῆς τῶν Ἑλλήνων κύριος [γέγονε]· πόλεμος δ' ὅμορος καὶ βαρὺς εἰς τὴν Ἀττικὴν διὰ Θηβαίων κεκόμισται· ἅπλους δ' ἡ θάλαττα ὑπὸ τῶν ἐκ τῆς Εὐβοίας ὁρμωμένων λῃστῶν γέγονεν. οὐκ ἂν ταῦτ' ἔλεγον, καὶ πολλά γε πρὸς τούτοις ἕτερα; πονηρόν, ὦ ἄνδρες Ἀθηναῖοι, πονηρὸν ὁ συκοφάντης ἀεί, καὶ πανταχόθεν βάσκανον καὶ φιλαίτιον. τοῦτο δὲ καὶ φύσει κίναδος τἀνθρώπιόν ἐστιν, οὐδὲν ὑγιὲς ἐξ ἀρχῆς πεποιηκός, οὐδ' ἐλεύθερον, αὐτοτραγικοπίθηκος, ἀρουραῖος Οἰνόμαος, παρώσημος ῥήτωρ. τί γὰρ ἡ σὴ δεινότης εἰς ὄνησιν ἥκει τῇ πατρίδι; νῦν ἡμῖν λέγεις ὑπὲρ τῶν παρελη-λυθότων; ὥσπερ ἂν εἴ τις ἰατρὸς ἀσθενοῦσι μὲν τοῖς κάμνουσιν εἰσιὼν μὴ λέγοι, μηδὲ δεικνύοι, δι' ὧν ἀποφεύξονται τὴν νόσον, ἐπειδὰν δὲ τελευτήσειέ τις αὐτῶν, καὶ τὰ νομιζόμενα αὐτῷ φέροιτο, ἀκολουθῶν ἐπὶ τὸ μνῆμα, διεξίοι· εἰ τὸ καὶ τὸ ἐποίησεν ἄνθρωπος οὑτοσὶ, οὐκ ἂν ἀπέθανεν. ἐμβρόντητε, εἶτα νῦν λέγεις; οὐ τοίνυν οὐδὲ τὴν ἥτταν αὐτὴν (εἰ

ταύτῃ γαυριᾷς, ἐφ' ᾗ στένειν σε, ὦ κατάρατε, προσῆκεν,) ἐν οὐδενὶ τῶν παρ' ἐμοῦ γεγονυῖαν εὐσήσετε τῇ πόλει. οὕτωσὶ δὲ λογίζεσθε. οὐδαμοῦ πώποτε, ὅποι πρεσβευτὴς ἐξεπέμφθην ὑφ' ὑμῶν ἐγὼ, ἡττηθεὶς ἀπῆλθον τῶν παρὰ Φιλίππου πρέσβεων, οὐκ ἐκ Θετταλίας, οὐδ' ἐξ Ἀμβρακίας, οὐκ ἐξ Ἰλλυριῶν, οὐ παρὰ τῶν Θρᾳκῶν βασιλέων, οὐκ ἐκ Βυζαντίου, οὐκ ἄλλοθεν οὐδαμόθεν, οὐ τὰ τελευταῖα πρώην ἐκ Θηβῶν· ἀλλ' ἐν οἷς κρατηθεῖεν οἱ πρέσβεις αὐτοῦ τῷ λόγῳ, ταῦτα τοῖς ὅπλοις ἐπιὼν κατεστρέφετο. ταῦτ' οὖν ἀπαιτεῖς παρ' ἐμοῦ, καὶ οὐκ αἰσχύνῃ τὸν αὐτὸν εἰς τε μαλακίαν σκώπτων καὶ τῆς τοῦ Φιλίππου δυνάμεως ἀξιῶν, ἕνα ὄντα, κρείττω γενέσθαι; καὶ ταῦτα τοῖς λόγοις· τίνος γὰρ ἄλλου κύριος ἦν ἐγώ; οὐ γὰρ τῆς γε ἑκάστου ψυχῆς, οὐδὲ τῆς τύχης τῶν παραταξαμένων, οὐδὲ τῆς στρατηγίας, ἧς ἐμὲ ἀπαιτεῖς εὐθύνας. οὕτω σκαιὸς εἶ. ἀλλὰ μήν, ὧν γ' ἂν ὁ ῥήτωρ ὑπεύθυνος εἴη, πᾶσαν ἐξέτασιν λάμβανε. οὐ παραιτοῦμαι. τίνα οὖν ἐστι ταῦτα; ἰδεῖν τὰ πράγματα ἀρχόμενα, καὶ προαισθέσθαι, καὶ προειπεῖν τοῖς ἄλλοις. ταῦτα πέπρακταί μοι. καὶ ἔτι τὰς ἑκασταχοῦ βραδυτῆτας, ὄκνους, ἀγνοίας, φιλονεικίας, (ἃ συνήλικα ταῖς πόλεσι πρόσεστιν ἁπάσαις καὶ ἀναγκαῖα ἁμαρτήματα,) ταῦθ' ὡς εἰς ἐλάχιστον συστεῖλαι, καὶ τοὐναντίον εἰς ὁμόνοιαν καὶ φιλίαν καὶ τοῦ τὰ δέοντα ποιεῖν ὁρμὴν προτρέψαι. καὶ ταῦτά μοι πάντα πεποίηται, καὶ οὐδεὶς μήποτε ἀνθρώπων εὕροι, τὸ κατ' ἐμὲ, οὐδὲν ἐλλει-

Digitized by Google

φθέν. εἰ τοίνυν τις ἔροιτο ὁντινοῦν, τίσι τὰ πλεῖστα Φίλιππος, ὧν κατέπραξε, διωκήσατο, πάντες ἂν εἴποιεν· τῷ στρατοπέδῳ καὶ τῷ διδόναι καὶ διαφθείρειν τοὺς ἐπὶ τῶν πραγμάτων. οὐκοῦν τῶν μὲν δυνάμεων οὔτε κύριος οὔθ' ἡγεμὼν ἦν ἐγώ· ὥστε οὐδὲ ὁ λόγος τῶν κατὰ ταῦτα πραχθέντων πρὸς ἐμέ. καὶ μὴν τῷ γε μὴ διαφθαρῆναι χρήμασιν κεκράτηκα Φιλίππου. ὥσπερ γὰρ ὁ ὠνούμενος νενίκηκε τὸν λαβόντα, ἐὰν πρίηται, οὕτως ὁ μὴ λαβὼν, μηδὲ διαφθαρεὶς, νενίκηκε τὸν ὠνούμενον. ὥστε ἀήττητος ἡ πόλις τὸ κατ' ἐμέ. ἃ μὲν τοίνυν ἐγὼ παρεσχόμην εἰς τὸ δικαίως τοιαῦτα γράφειν τουτονὶ περὶ ἐμοῦ, πρὸς πολλοῖς ἑτέροις ταῦτα καὶ τὰ παραπλήσια τούτοις ἐστίν· ἃ δὲ πάντες ὑμεῖς ἴστε, ταῦτ' ἤδη λέξω. μετὰ γὰρ τὴν μάχην εὐθὺς ὁ δῆμος, εἰδὼς καὶ ἐωρακὼς πάντα, ὅσα ἔπραττον ἐγὼ, ἐν αὐτοῖς τοῖς δεινοῖς καὶ φοβεροῖς ἐμβεβηκώς, ἠνίκ' οὐδὲ ἀγνωμονῆσαί τι θαυμαστὸν ἦν τοὺς πολλοὺς πρὸς ἐμὲ, πρῶτον μὲν περὶ σωτηρίας τῆς πόλεως βουλευόμενος τὰς ἐμὰς γνώμας ἐχειροτόνει, καὶ πάνθ', ὅσα τῆς φυλακῆς ἕνεκα ἐπράττετο, ἡ διάταξις τῶν φυλάκων, αἱ τάφροι, τὰ εἰς τὰ τείχη χρήματα, διὰ τῶν ἐμῶν ψηφισμάτων ἐγίνετο. ἔπειθ' αἱρούμενος σιτώνην ἐκ πάντων γ' ἐμὲ ἐχειροτόνησεν ὁ δῆμος. καὶ μετὰ ταῦτα συστάντων, οἷς ἦν ἐπιμελὲς κακῶς ἐμὲ ποιεῖν, καὶ γραφὰς, εὐθύνας, εἰσαγγελίας, πάντα ταῦτα ἐπαγόντων μοι, οὐ δι' ἑαυτῶν τό γε πρῶτον, ἀλλὰ δι' ὧν μάλιστα ὑπελάμβανον ἀγνοηθήσεσθαι, (ἔστι

γὰρ δήπου καὶ μέμνησθε, ὅτι τοὺς πρώτους χρόνους καθ' ἑκάστην σχεδόν τι ἡμέραν ἐκρινόμην ἐγὼ, καὶ οὔτ' ἀπόνοια Σωσικλέους, οὔτε συκοφαντία Φιλοκράτους, οὔτε Διώνδου καὶ Μιλησίου μανία, οὔτ' ἄλλ' οὐδὲν ἀπείρατον ἦν τούτοις κατ' ἐμοῦ,) ἐν τοίνυν τούτοις πᾶσι μάλιστα μὲν διὰ τοὺς θεούς, δεύτερον δὲ δι' ὑμᾶς καὶ τοὺς ἄλλους [ἅπαντας] ἀθηναίους ἐσωζόμην. δικαίως. τοῦτο γὰρ καὶ ἀληθές ἐστι, καὶ ὑπὲρ τῶν ὁμωμοκότων καὶ γνόντων τὰ εὔορκα δικαστῶν. οὐκοῦν ἐν μὲν οἷς εἰσηγγελλόμην, ὅτε ἀπεψηφίζεσθέ μου καὶ τὸ πέμπτον μέρος τῶν ψήφων τοῖς διώκουσιν οὐ μετεδίδοτε, τότ' ἐψηφίζεσθε τἀ ἄριστά με πράττειν· ἐν οἷς δὲ τὰς γραφὰς ἀπέφυγον, ἔννομα καὶ λέγειν καὶ γράφειν ἀπεδεικνύμην· ἐν οἷς δὲ τὰς εὐθύνας ἐπεσημαίνεσθε, δικαίως καὶ ἀδωροδοκήτως πάντα μοι πεπρᾶχθαι προσωμολογεῖτε. τούτων οὖν οὕτως ἐχόντων, τί προσῆκεν, ἢ τί δίκαιον ἦν τοῖς ὑπ' ἐμοῦ πεπραγμένοις θέσθαι ὄνομα τὸν Κτησιφῶντα; οὐχ, ὃ τὸν δῆμον ἐώρα τιθέμενον; οὐχ, ὃ τοὺς ὁμωμοκότας δικαστάς; οὐχ, ὃ τὴν ἀλήθειαν παρὰ πᾶσι βεβαιοῦσαν; ναὶ, φησίν, ἀλλὰ τὸ τοῦ Κεφάλου καλὸν, τὸ μηδεμίαν γραφὴν φυγεῖν. καὶ νὴ Δί' εὐδαιμόν γε. ἀλλά τι μᾶλλον ὃ πολλάκις μὲν φυγὼν, μηδεπώποτε δ' ἐξελεγχθεὶς ἀδικῶν, ἐν ἐγκλήματι γίγνοιτ' ἂν διὰ τοῦτο δικαίως; καίτοι πρός γε τοῦτον, ἄνδρες ἀθηναῖοι, καὶ τὸ τοῦ Κεφάλου καλὸν εἰπεῖν ἐστί μοι· οὐδεμίαν γὰρ πώποτ' ἐγράψατό με, οὐδ' ἐδίωξε γραφήν· ὥστε

ὑπὸ σοῦ γε ὁμολόγημαι μηδὲν εἶναι τοῦ Κεφάλου χείρων πολίτης. πολλαχόθεν μὲν τοίνυν ἄν τις ἴδοι τὴν ἀγνωμοσύνην αὐτοῦ καὶ τὴν βασκανίαν, οὐχ ἥκιστα δ' ἀφ' ὧν περὶ τῆς τύχης διελέχθη. ἐγὼ δ' ὅλως μέν, ὅστις ἄνθρωπος ὢν ἀνθρώπῳ τύχην προφέρει, παντελῶς ἀνόητον ἡγοῦμαι καὶ ἀπαίδευτον· ἦν γὰρ ὁ τὰ βέλτιστα πράττειν νομίζων καὶ ἄριστην ἔχειν οἰόμενος οὐκ οἶδεν, εἰ τοιαύτη μενεῖ μέχρι καὶ τῆς ἑσπέρας, πῶς χρὴ περὶ ταύτης λέγειν; ἢ πῶς ὀνειδίζειν ἑτέρῳ; ἐπειδὴ δ' οὗτος πρὸς πολλοῖς ἄλλοις καὶ περὶ τούτων ὑπερηφάνῳ κέχρηται τῷ λόγῳ, σκέψασθ', ὦ ἄνδρες Ἀθηναῖοι, καὶ θεωρήσατε, ὅσῳ καὶ ἀληθέστερόν καὶ ἀνθρωπινώτερον ἐγὼ περὶ τῆς τύχης τούτου διελεχθήσομαι. ἐγὼ τὴν μὲν τῆς πόλεως τύχην ἀγαθὴν ἡγοῦμαι, καὶ τοῦθ' ὁρῶ καὶ τὸν Δία τὸν Δωδωναῖον ὑμῖν καὶ τὸν Ἀπόλλω τὸν Πύθιον μαντευόμενον· τὴν μέντοι τῶν πάντων ἀνθρώπων, ἣ νῦν ἐπέχει, χαλεπὴν καὶ δεινήν. τίς γὰρ Ἑλλήνων, ἢ τίς βαρβάρων, οὐ πολλῶν κακῶν καὶ μεγάλων ἐν τῷ παρόντι καιρῷ πεπείραται; τὸ μὲν τοίνυν προελέσθαι τὰ κάλλιστα καὶ τὸ τῶν οἰηθέντων ἐκείνων ἑλλήνων, εἰ πρόοιντο ἡμᾶς, ἂν ἐν εὐδαιμονίᾳ διάξειν, τούτων αὐτῶν ἄμεινον πράττειν τῆς ἀγαθῆς τύχης τῆς πόλεως εἶναι τίθημι· τῷ δὲ προσπροῦσαι, καὶ μὴ πάνθ', ὡς ἠβουλόμεθ', ἡμῖν συμβῆναι τῆς τῶν ἄλλων ἀνθρώπων τύχης τὸ ἐπιβάλλον ἐφ' ἡμᾶς [μέρος] μετειληφέναι νομίζω τὴν πόλιν. τὴν δὲ ἰδίαν τύχην τὴν ἐμὴν καὶ τὴν ἑνὸς

Digitized by Google

ἡμῶν ἑκάστου ἐν τοῖς ἰδίοις ἐξετάζειν δίκαιον εἶναι νομίζω. ἐγὼ μὲν οὖν οὕτωσὶ περὶ τῆς τύχης [ἐξετάζειν] ἀξιῶ· ὀρθῶς καὶ δικαίως, ὡς ἐμαυτῷ δοκῶ· νομίζω δὲ καὶ ὑμῖν συνδοκεῖν. ὁ δὲ τὴν ἰδίαν τύχην τὴν ἐμὴν τῆς κοινῆς τῆς πόλεως κυριωτέραν εἶναί φησι, τὴν μικρὰν καὶ φαύλην τῆς ἀγαθῆς καὶ μεγάλης. καὶ πῶς ἔνι τοῦτο γενέσθαι; καὶ μὴν εἴ γε τὴν ἐμὴν τύχην πάντως ἐξετάζειν, Αἰσχίνη, προαιρῇ, πρὸς τὴν σαυτοῦ σκόπει· κἂν εὕρῃς τὴν ἐμὴν βελτίω τῆς σῆς, παῦσαι λοιδορούμενος αὐτῇ. σκόπει τοίνυν εὐθὺς ἐξ ἀρχῆς· καί μου, πρὸς Διὸς καὶ θεῶν, μηδεμίαν ψυχρότητα καταγνῷ μηδείς. ἐγὼ γὰρ οὔτ', εἴ τις πενίαν προπηλακίζει, νοῦν ἔχειν ἡγοῦμαι, οὔτ', εἴ τις ἐν ἀφθόνοις τραφείς, ἐπὶ τούτῳ σεμνύνεται· ἀλλ' ὑπὸ τῆς τουτουὶ τοῦ χαλεποῦ βλασφημίας καὶ συκοφαντίας εἰς τοιούτους λόγους ἐμπίπτειν ἀναγκάζομαι, οἷς ἐκ τῶν ἐόντων ὡς ἂν δύνωμαι μετριώτατα χρήσομαι. ἐμοὶ μὲν τοίνυν ὑπῆρξεν, Αἰσχίνη, παιδὶ μὲν ὄντι φοιτᾷν εἰς τὰ προσήκοντα διδασκαλεῖα, καὶ ἔχειν, ὅσα χρὴ τὸν μηδὲν αἰσχρὸν ποιήσοντα δι' ἔνδειαν· ἐξελθόντι δὲ ἐκ παίδων τἀκόλουθα τούτοις πράττειν, χορηγεῖν, τριηραρχεῖν, εἰσφέρειν, μηδεμιᾶς φιλοτιμίας, μήτε ἰδίας μήτε δημοσίας, ἀπολείπεσθαι, ἀλλὰ καὶ τῇ πόλει καὶ τοῖς φίλοις χρήσιμον εἶναι· ἐπειδὴ δὲ πρὸς τὰ κοινὰ προσελθεῖν ἔδοξέ μοι, τοιαῦτα πολιτεύματα ἑλέσθαι, ὥστε καὶ ὑπὸ τῆς πατρίδος καὶ ὑπὸ τῶν ἄλλων ἑλλήνων πολλάκις ἐστεφανῶσθαι, καὶ μηδὲ τοὺς ἐχθροὺς ὑμᾶς,

Digitized by Google

ὡς οὐ καλά γε ἦν, ἃ προειλόμην, ἐπιχειρεῖν λέγειν. ἐγὼ μὲν δὴ τοιαύτῃ συμβεβίωκα τύχῃ· καὶ πόλλ' ἂν ἔχων ἕτερ' εἰπεῖν περὶ αὐτῆς, παραλείπω, φυλαττόμενος τὸ λυπῆσαί τινας ἐν οἷς σιμύνομαι. σὺ δ', ὁ σεμνὸς ἀνὴρ καὶ διαπτύων τοὺς ἄλλους, σκόπει πρὸς ταύτην, ὁποίᾳ τινὶ κέχρησαι τύχῃ· δὶ ἦν, παῖς μὲν ὤν, μετὰ πολλῆς ἐνδείας ἐτράφης, ἅμα τῷ πατρὶ πρὸς τῷ διδασκαλείῳ προσεδρεύων, τὸ μέλαν τρίβων, καὶ τὰ βάθρα σπογγίζων, καὶ τὸ παιδαγωγεῖον κορῶν, οἰκέτου τάξιν, οὐκ ἐλευθέρου παιδὸς ἔχων· ἀνὴρ δὲ γενόμενος, τῇ μητρὶ τελούσῃ τὰς βίβλους ἀνεγίγνωσκες, καὶ τἄλλα συνεσκευωροῦ, τὴν μὲν νύκτα νεβρίζων, καὶ κρατηρίζων, καὶ καθαίρων τοὺς τελουμένους, καὶ ἀπομάττων τῷ πηλῷ καὶ τοῖς πιτύροις, καὶ ἀνιστὰς ἀπὸ τοῦ καθαρμοῦ, καὶ κελεύων λέγειν· ἔφυγον κακόν, εὗρον ἄμεινον· ἐπὶ τῷ μηδένα πώποτε τηλικοῦτον ὀλολύξαι σεμνυνόμενος, (καὶ ἔγωγε νομίζω, μὴ γὰρ οἴεσθ' αὐτὸν φθέγγεσθαι μὲν οὕτω μέγα, ὀλολύζειν δ' οὐχ ὑπέρλαμπρον,) ἐν δὲ ταῖς ἡμέραις τοὺς καλοὺς θιάσους ἄγων διὰ τῶν ὁδῶν, τοὺς ἐστεφανωμένους τῷ μαράθρῳ καὶ τῇ λεύκῃ, τοὺς ὄφεις τοὺς παρείας θλίβων καὶ ὑπὲρ τῆς κεφαλῆς αἰωρῶν, καὶ βοῶν· εὐοῖ σαβοῖ· καὶ ἐπορχούμενος· ὗης ἄττης, ἄττης ὗης· ἔξαρχος καὶ προηγεμὼν καὶ κιστοφόρος καὶ λικνοφόρος καὶ τὰ τοιαῦτα ὑπὸ τῶν γραϊδίων προσαγορευόμενος, μισθὸν λαμβάνων τούτων ἔνθρυπτα καὶ στρεπτοὺς καὶ νεήλατα· ἐφ' οἷς τίς οὐκ ἂν ὡς ἀληθῶς αὐτὸν εὐδαιμονίσειε καὶ

Digitized by Google

τὴν αὐτοῦ τύχην; ἐπειδὴ δ' εἰς τοὺς δημότας ἐνεγράφης ὁπωσδήποτε, ἐῶ γὰρ τοῦτό γε, [ἐπειδὴ δ' οὖν ἐνεγράφης], εὐθέως τὸ κάλλιστον ἐξελέξω τῶν ἔργων, ὑπογραμματεύειν καὶ ὑπηρετεῖν τοῖς ἀρχιδίοις. ὃς δ' ἀπηλλάγης ποτὲ καὶ τούτου, πάνθ', ἃ τῶν ἄλλων κατηγορεῖς, αὐτὸς ποιήσας, οὐ κατήσχυνας μὰ Δί' οὐδὲν τῶν προϋπηργμένων τῷ μετὰ ταῦτα βίῳ, ἀλλὰ μισθώσας σαυτὸν τοῖς βαρυστόνοις ἐπικαλουμένοις ἐκείνοις ὑποκριταῖς, Σιμύλῳ καὶ Σωκράτει, ἐτριταγωνίστεις, σῦκα καὶ βότρυς καὶ ἐλαίας συλλέγων, ὥσπερ ὀπωρώνης ἐκεῖνος ἐκ τῶν ἀλλοτρίων χωρίων, πλείω λαμβάνων ἀπὸ τούτων τραύματα, ἢ τῶν ἀγώνων, οὓς ὑμεῖς περὶ τῆς ψυχῆς ἠγωνίζεσθε. ἦν γὰρ ἄσπονδος καὶ ἀκήρυκτος ὑμῖν ὁ πρὸς τοὺς θεατὰς πόλεμος· ὑφ' ὧν πολλὰ τραύματ' εἰλημφὼς, εἰκότως τοὺς ἀπείρους τῶν τοιούτων κινδύνων ὡς δειλοὺς σκώπτεις. ἀλλὰ γὰρ παρεὶς ὧν τὴν πενίαν αἰτιάσαιτ' ἄν τις πρὸς αὐτὰ τὰ τοῦ τρόπου σου βαδιοῦμαι κατηγορήματα. τοιαύτην γὰρ εἵλου πολιτείαν, ἐπειδή ποτε καὶ τοῦτ' ἐπῆλθέ σοι ποιῆσαι, δι' ἣν, εὐτυχούσης μὲν τῆς πατρίδος, λαγῶ βίον ἔζης, δεδιὼς καὶ τρέμων καὶ ἀεὶ πληγήσεσθαι προσδοκῶν ἐφ' οἷς σαυτῷ συνῄδεις ἀδικοῦντι· ἐν οἷς δ' ἠτύχησαν οἱ ἄλλοι, θρασὺς ὢν ὑφ' ἁπάντων ὤψαι. καίτοι, ὅστις χιλίων πολιτῶν ἀποθανόντων ἐθάρρησε, τί οὗτος παθεῖν ὑπὸ τῶν ζώντων δίκαιός ἐστι; πολλὰ τοίνυν ἔτι' εἰπεῖν ἔχων περὶ αὐτοῦ, παραλείψω. οὐ γὰρ ὅσ' ἂν δείξαιμι προσόντ' αἰσχρὰ τούτῳ καὶ ὀνείδη, πάντ' οἶ-

Digitized by Google

μαι δεῖν εὐχερῶς λέγειν· ἀλλ' ὅσα μηδὲν αἰσχρὸν ἔστιν εἰπεῖν ἐμοί. ἐξετάσωμεν τοίνυν παράλληλα τὰ σοὶ κἀμοὶ βεβιωμένα, πρᾴως καὶ μὴ πικρῶς, Αἰσχίνη· εἶτ' ἐρωτήσωμεν τουτουσί, τὴν ὁποτέρου τύχην ἂν ἕλοιθ' ἕκαστος αὐτῶν. ἐδίδασκες γράμματα, ἐγὼ δ' ἐφοίτων. ἐτέλεις, ἐγὼ δ' ἐτελούμην. ἐχόρευες, ἐγὼ δ' ἐχορήγουν. ἐγραμμάτευες, ἐγὼ δ' ἐκκλησίαζον. ἐτριταγωνίστεις, ἐγὼ δ' ἐθεώρουν. ἐξέπιπτες, ἐγὼ δ' ἐσύριττον. ὑπὲρ τῶν ἐχθρῶν πεπολίτευσαι πάντα, ἐγὼ δὲ ὑπὲρ τῆς πατρίδος. ἐῶ τἄλλα. ἀλλὰ νυνὶ τήμερον ἐγὼ μὲν ὑπὲρ τοῦ στεφανωθῆναι δοκιμάζομαι· τὸ δὲ μηδοτιοῦν ἀδικεῖν ἀνωμολόγημαι· σοὶ δὲ συκοφάντῃ μὲν εἶναι δοκεῖν ὑπάρχει· κινδυνεύεις δὲ, εἴτ' ἔτι δεῖ σε τοῦτο ποιεῖν, εἴτ' ἤδη πεπαῦσθαι, μὴ μεταλαβόντα τὸ πέμπτον μέρος τῶν ψήφων. ἀγαθῇ γε (οὐχ ὁρᾷς;) τύχῃ συμβεβιωκὼς, τῆς ἐμῆς ὡς φαύλης κατηγορεῖς. φέρε δὴ, καὶ τὰς τῶν λειτουργιῶν μαρτυρίας, ὧν λελειτούργηκα, ὑμῖν ἀναγνῶ πάσας. παρανάγνωθι δ' ἡμῖν καὶ σὺ τὰς ῥήσεις, ἃς ἐλυμήνω. ἧκω λιπὼν κευθμῶνα, καὶ σκότου πύλας. καὶ κακαγγελεῖν μὲν ἴσθι μὴ θέλοντά με, καὶ κακὸν κακῶς σε μάλιστα μὲν οἱ θεοὶ, ἔπειτα δὲ οὗτοι πάντες ἀπολέσειαν, πονηρὸν ὄντα πολίτην καὶ προδότην καὶ τριταγωνιστήν. λέγε τὰς μαρτυρίας.

ΜΑΡΤΥΡΙΑΙ.

Ἐν μὲν τοίνυν τοῖς πρὸς τὴν πόλιν τοιοῦτος ἐγώ· ἐν δὲ τοῖς ἰδίοις, εἰ μὴ πάντες ἴστε, ὅτι κοι-

Digitized by Google

νὸς καὶ φιλάνθρωπος, καὶ πᾶσι τοῖς δεομένοις ἐπαρκῶν, σιωπῶ· καὶ οὐδὲν ἂν εἴποιμι, οὐδὲ παρασχέ-μην ἂν περὶ τούτων οὐδεμίαν μαρτυρίαν, οὔτ' εἴ τινας ἐκ τῶν πολεμίων ἐλυσάμην, οὔτ' εἴ τισι θυ-γατέρας ἀπορούσαις συνεξέδωκα, οὔτε τῶν τοιούτων οὐδέν. καὶ γὰρ οὕτω πως ὑπείληφα· ἐγὼ νομίζω τὸν μὲν εὖ πεπονθότα δεῖν μεμνῆσθαι τὸν πάντα χρό-νον· τὸν δ' εὖ ποιήσαντα εὐθὺς ἐπιλελῆσθαι αὐ-τῶν, εἰ δεῖ τὸν μὲν χρησοῦ, τὸν δὲ μὴ μικροψύχου ποιεῖν ἔργον ἀνθρώπου. τὸ δὲ τὰς ἰδίας εὐεργεσίας ὑπομιμνήσκειν καὶ λέγειν, μικροῦ δεῖν ὅμοιόν ἐστι τῷ ὀνειδίζειν. οὐ δὴ ποιήσω τοιοῦτον οὐδέν, οὐδὲ προσχθήσομαι· ἀλλ' ὅπως ποθ' ὑπείληφας περὶ τούτων, ἄρκεῖ μοι. βούλομαι δὲ τῶν ἰδίων ἀπαλ-λαγείς, ἔτι μικρὰ πρὸς ὑμᾶς εἰπεῖν περὶ τῶν κοι-νῶν. εἰ μὲν γὰρ ἔχεις, Αἰσχίνη, τῶν ὑπὸ τοῦτονὶ τὸν ἥλιον εἰπεῖν ἀνθρώπων, ὅστις ἀθεώτερος τῆς Φι-λίππου πρότερον, καὶ νῦν τῆς Ἀλεξάνδρου δυναστείας γέγονεν, ἢ τῶν ἑλλήνων, ἢ τῶν βαρβάρων, ἔστω. συγχωρῶ σοι, τὴν ἐμὴν, εἴτε τύχην, εἴτε δυστυ-χίαν ὀνομάζειν βούλει, πάντων αἰτίαν γεγενῆσθαι. εἰ δὲ καὶ τῶν μηδεπώποτ' ἰδόντων ἐμὲ, μηδὲ φωνὴν ἀκηκοότων ἐμοῦ, πολλοὶ πολλὰ καὶ δεινὰ πεπόν-θασι, μὴ μόνον καθ' ἕνα, ἀλλὰ καὶ πόλεις ὅλαι καὶ ἔθνη, πόσῳ δικαιότερον καὶ ἀληθέστερον, τὴν ἁπάντων, ὡς ἔοικεν, ἀνθρώπων τύχην κοινὴν, καὶ φορὰν τινα πραγμάτων χαλεπὴν, καὶ οὐχ οἵαν ἔδει, τούτων αἰτίαν ἡγεῖσθαι. σὺ τοίνυν ταῦτ' ἄρεις,

Digitized by Google

ἐμὲ τὸν παρὰ τουτοισὶ πεπολιτευμένον αἰτιᾷ, καὶ ταῦτ' εἰδὼς, ὅτι; εἰ μὴ καὶ τὸ ὅλον, μέρος γ' ἐπιβάλλει τῆς βλασφημίας ἅπασι, καὶ μάλιστά σοι. εἰ μὲν γὰρ ἐγὼ κατ' ἐμαυτὸν αὐτοκράτωρ ὢν περὶ τῶν πραγμάτων ἐβουλευόμην, ἦν ἂν τοῖς ἄλλοις ῥήτορσιν ὑμῖν ἐμὲ αἰτιᾶσθαι· εἰ δὲ παρῆτε μὲν ἐν ταῖς ἐκκλησίαις ἁπάσαις ἀεὶ, ἐν κοινῷ δὲ τὸ συμφέρον ἡ πόλις προὐτίθει σκοπεῖν, πᾶσι δὲ ταῦτ' ἐδόκει τότε ἄριστ' εἶναι, καὶ μάλιστά σοι, (οὐ γὰρ ἐπ' εὐνοίᾳ γ' ἐμοὶ παρεχώρεις ἐλπίδων, καὶ ζήλου, καὶ τιμῶν, ἃ πάντα προσῆν τοῖς τότε πραττομένοις ὑπ' ἐμοῦ, ἀλλὰ τῆς ἀληθείας ἡττώμενος δηλονότι, καὶ τῷ μηδὲν ἔχειν εἰπεῖν βέλτιον,) πῶς οὐκ ἀδικεῖς καὶ δεινὰ ποιεῖς, τούτοις νῦν ἐγκαλῶν, ὧν τότ' οὐκ εἶχες λέγειν βελτίω; παρὰ μὲν τοίνυν τοῖς ἄλλοις ἔγωγ' ὁρῶ πᾶσιν ἀνθρώποις διωρισμένα καὶ τεταγμένα οὕτω πως τὰ τοιαῦτα. ἀδικεῖ τις ἑκών; ὀργὴ καὶ τιμωρία κατ' αὐτοῦ. ἐξήμαρτέ τις ἄκων; συγγνώμη ἀντὶ τῆς τιμωρίας τούτῳ. οὔτ' ἀδικῶν τις, οὔτ' ἐξαμαρτάνων, εἰς τὰ πᾶσι δοκοῦντα συμφέρειν ἑαυτὸν δοὺς, οὐ κατώρθωσε μεθ' ἁπάντων; οὐκ ὀνειδίζειν, οὐδὲ λοιδορεῖσθαι τῷ τοιούτῳ δίκαιον, ἀλλὰ συναίχθεσθαι. φανήσεται τοίνυν ταῦτα πάντα οὕτως, οὐ μόνον ἐν τοῖς νόμοις, ἀλλὰ καὶ ἡ φύσις αὐτὴ τοῖς ἀγράφοις νόμοις καὶ τοῖς ἀνθρωπίνοις ἤθεσι διωρικέναι. Αἰσχίνης τοίνυν τοσοῦτον ὑπερβέβληκεν ἅπαντας ἀνθρώπους ὠμότητι, καὶ συκοφαντίᾳ, ὥστε καὶ ὧν αὐτὸς ὡς ἀτυχημάτων ἐμέ-

μνητα, καὶ ταῦτ' ἐμοῦ κατηγορεῖ. καὶ πρὸς τοῖς ἄλλοις, ὥσπερ αὐτὸς ἁπλῶς καὶ μετ' εὐνοίας πάντες εἰρηκὼς τοὺς λόγους, φυλάττειν ἐμὲ καὶ τηρεῖν ἐκέλευεν, ὅπως μὴ παρακρούσωμαι, μηδ' ἐξαπατήσω, δεινὸν, καὶ γόητα, καὶ σοφιστὴν, καὶ τὰ τοιαῦτ' ὀνομάζων· ὡς, ἐὰν πρότερός τις εἴποι τὰ προσόντ' ἐαυτῷ περὶ ἄλλου, καὶ δὴ ταῦθ' οὕτως ἔχοντα, καὶ οὐκέτι τοὺς ἀκούοντας σκεψομένους, τίς ποτ' αὐτός ἐστιν ὁ ταῦτα λέγων. ἐγὼ δ' οἶδ', ὅτι γιγνώσκετε ταῦτον ἅπαντες, καὶ πολὺ τούτῳ μᾶλλον, ἢ ἐμοὶ, νομίζετε ταῦτα προσεῖναι. κἀκεῖνο δ' εὖ οἶδ', ὅτι τὴν ἐμὴν δεινότητα, (ἔστω γάρ· καίτοι ἔγωγ' ὁρῶ τῆς τῶν λεγόντων δυνάμεως τοὺς ἀκούοντας τὸ πλεῖστον μέρος κυρίους ὄντας· ὡς γὰρ ἂν ὑμεῖς ἀποδέξησθε, καὶ πρὸς ἕκαστον ἔχητ' εὐνοίας, οὕτως ὁ λέγων ἔδοξε φρονεῖν·) εἰ δ' οὖν ἐστὶ καὶ παρ' ἐμοί τις ἐμπειρία τοιαύτη, ταύτην μὲν εὑρήσετε πάντες ἐν τοῖς κοινοῖς ἐξεταζομένην ὑπὲρ ὑμῶν ἀεὶ, καὶ οὐδαμοῦ καθ' ὑμῶν, οὐδ' ἰδίᾳ· τὴν δὲ τούτου τοὐναντίον οὐ μόνον ἐν τῷ λέγειν ὑπὲρ τῶν ἐχθρῶν, ἀλλὰ καὶ εἴ τις ἐλύπησέ τι τοῦτον, ἢ προσέκρουσέ που, κατὰ τούτων. οὐ γὰρ αὐτῇ δικαίως, οὐδ' ἐφ' ἃ συμφέρει τῇ πόλει, χρῆται. οὔτε γὰρ τὴν ὀργὴν, οὔτε τὴν ἔχθραν, οὔτ' ἄλλο οὐδὲν τῶν τοιούτων, τὸν καλὸν κἀγαθὸν πολίτην δεῖ τοὺς ὑπὲρ τῶν κοινῶν εἰσεληλυθότας δικαστὰς ἀξιοῦν αὐτῷ βεβαιοῦν, οὐδ' ὑπὲρ τούτων εἰς ὑμᾶς εἰσιέναι, ἀλλὰ μάλιστα μὲν μὴ ἔχειν ταῦτ' ἐν τῇ φύσει· εἰ δ' ἄρ'

Digitized by Google

ἀνάγκη, πρέπως καὶ μετρίως διακείμενα ἔχειν. ἐν τίσιν οὖν σφοδρὸν εἶναι τὸν πολιτευόμενον καὶ τὸν ῥήτορα δεῖ; ἐν οἷς τῶν ὅλων τι κινδυνεύεται τῇ πόλει, καὶ ἐν οἷς πρὸς τοὺς ἐναντίους ἐστί [τι] τῷ δήμῳ· ἐν τούτοις. ταῦτα γάρ ἐστι γενναίου καὶ ἀγαθοῦ πολίτου. μηδενὸς δὲ ἀδικήματος πώποτε δημοσίου, προσθήσω δὲ μηδ' ἰδίου, δίκην ἀξιώσαντα λαβεῖν παρ' ἐμοῦ, μήθ' ὑπὲρ τῆς πόλεως, μήθ' ὑπὲρ αὑτοῦ, στεφάνου καὶ ἐπαίνου κατηγορίαν νῦν ἥκειν συνεσκευασμένον, καὶ τοσουτουσὶ λόγους ἀνηλωκέναι, ἰδίας ἔχθρας ἕνεκα, φθόνου καὶ μικροψυχίας ἐστὶ σημεῖον, οὐδενὸς χρηστοῦ. τὸ δὲ δὴ καὶ τοὺς πρὸς ἐμαυτὸν ἀγῶνας ἐάσαντα, νῦν ἐπὶ τόνδ' ἥκειν, καὶ πᾶσαν ἔχει κακίαν. καὶ ἔμοιγε δοκεῖς ἐκ τούτων, Αἰσχίνη, τῶν λόγων ἐπίδειξίν τινα φωνασκίας βουλόμενος ποιήσασθαι, τοῦτον προελέσθαι τὸν ἀγῶνα, οὐκ ἀδικήματος οὐδενὸς λαβεῖν τιμωρίαν. ἔστι δ' οὐχ ὁ λόγος τοῦ ῥήτορος, Αἰσχίνη, τίμιος, οὐδ' ὁ τόνος τῆς φωνῆς, ἀλλὰ τὸ ταὐτὰ προαιρεῖσθαι τοῖς πολλοῖς, καὶ τὸ τοὺς αὐτοὺς καὶ μισεῖν, καὶ φιλεῖν, οὕσπερ ἂν ἡ πατρίς. ὁ γὰρ οὕτως ἔχων τὴν ψυχὴν, οὗτος ἐπ' εὐνοίᾳ πάντ' ἐρεῖ· ὁ δ', ἀφ' ὧν ἡ πόλις πρόοραται τινα κίνδυνον ἑαυτῇ, τούτους θεραπεύων οὐκ ἐπὶ τῆς αὐτῆς ὁρμεῖ τοῖς πολλοῖς. οὔκουν οὐδὲ τῆς ἀσφαλείας τὴν αὐτὴν ἔχει προσδοκίαν. ἀλλ' (ὁρᾷς;) ἐγώ. ταὐτὰ γὰρ συμφέρονθ' εἱλόμην τουτοισὶ, καὶ οὐδὲν ἑξαίρετον, οὐδ' ἴδιον πεποίημαι. ἆρ' οὖν οὐδὲ σύ; καὶ πῶς; ὃς εὐθέως

Digitized by Google

μετὰ τὴν μάχην πρεσβευτὴς ἐπορεύου πρὸς Φίλιππον, ὃς ἦν τῶν ἐν ἐκείνοις τοῖς χρόνοις συμφορῶν αἴτιος τῇ πατρίδι, καὶ ταῦτ' ἀρνούμενος πάντα τὸν ἔμπροσθεν χρόνον ταύτην τὴν χρείαν, ὡς πάντες ἴσασι. καίτοι τίς ὁ τὴν πόλιν ἐξαπατῶν; οὐχ ὁ μὴ λέγων, ἃ φρονεῖ; τῷ δ' ὁ κῆρυξ καταρᾶται καθ' ἑκάστην ἐκκλησίαν δικαίως; οὐ τῷ τοιούτῳ; τί δὲ μεῖζον ἔχοι τις ἂν εἰπεῖν ἀδίκημα κατ' ἀνδρὸς ῥήτορος, ἢ εἰ μὴ ταὐτὰ καὶ φρονεῖ καὶ λέγει; σὺ τοίνυν οὗτος εὑρέθης. εἶτα σὺ φθέγγῃ, καὶ βλέπειν εἰς τὰ τουτωνὶ πρόσωπα τολμᾷς; πότερ' οὐχ ἡγῇ γινώσκειν αὐτοὺς, ὅστις εἶ; ἢ τοσοῦτον ὕπνον καὶ λήθην ἅπαντας ἔχειν, ὥστ' οὐ μεμνῆσθαι τοὺς λόγους, οὓς ἐδημηγόρεις ἐν τῷ δήμῳ, καταρώμενος καὶ διομνύμενος, μηδὲν εἶναι σοὶ καὶ Φιλίππῳ πρᾶγμα, ἀλλ' ἐμὲ τὴν αἰτίαν σοι ταύτην ἐπάγειν τῆς ἰδίας ἕνεκ' ἔχθρας, οὐκ οὖσαν ἀληθῆ; ὡς δ' ἀπηγγέλθη τάχισθ' ἡ μάχη, οὐδὲν τούτων φροντίσας, εὐθὺς ὡμολόγεις καὶ προσεποιοῦ φιλίαν καὶ ξενίαν εἶναί σοι πρὸς αὐτὸν, τῇ μισθαρνίᾳ ταῦτα μετατιθέμενος τὰ ὀνόματα· ἐκ ποίας γὰρ ἴσης ἢ δικαίας προφάσεως, Αἰσχίνη, τῷ Γλαυκοθέας τῆς τυμπανιστρίας ξένος, ἢ φίλος, ἢ γνώριμος ἦν Φίλιππος; ἐγὼ μὲν οὐχ ὁρῶ. ἀλλ' ἐμισθώθης ἐπὶ τῷ τὰ τουτωνὶ συμφέροντα διαφθείρειν. ἀλλ' ὅμως οὕτω φανερῶς αὐτὸς σαυτοῦ εἰλημμένος προδότης, καὶ κατὰ σαυτοῦ μηνυτὴς ἐπὶ τοῖς συμβᾶσι γεγονὼς, ἐμοὶ λοιδορῇ, καὶ ὀχειδίζεις ταῦτα, ὧν πάντας μᾶλλον αἰτίους ἐσ-

Digitized by Google

ρήσεις, ἢ ἐμέ. πολλὰ καὶ καλὰ καὶ μεγάλα ἡ πό-
λις, Αἰσχίνη, καὶ προείλετο καὶ κατώρθωσε δι' ἐμοῦ, ὧν οὐκ ἠμνημόνησα. σημεῖον δέ· χειροτονῶν γὰρ ὁ δῆμος τὸν ἐροῦντ' ἐπὶ τοῖς τετελευτηκόσι παρ' αὐτὰ τὰ συμβάντα, οὐ σὲ ἐχειροτόνησε προβληθέν-
τα, οὐ σέ, καίπερ εὔφωνον ὄντα· οὐδὲ Δημάδην, ἄρτι πεποιηκότα τὴν εἰρήνην, οὐδ' Ἡγήμονα, οὐδ' ἄλλον ὑμῶν οὐδένα, ἀλλ' ἐμέ. καὶ παρελθόντος σοῦ, καὶ Πυθοκλέους ὠμῶς καὶ ἀναιδῶς, ὦ Ζεῦ καὶ θεοί, [καὶ] κατηγορούντων ἐμοῦ ταῦτα, ἃ καὶ σὺ νυνὶ, καὶ λοιδορουμένων, ἔτ' ἄμεινον ἐχειροτόνησεν ἐμέ. τὸ δ' αἴτιον οὐκ ἀγνοεῖς μέν, ὅμως δὲ φράσω σοι πάλιν. ἀμφότερ' ἦδεσαν οὗτοι, τήν τ' ἐμὴν εὔνοιαν καὶ προθυμίαν, μεθ' ἧς τὰ πράγματ' ἔπραττον, καὶ τὴν ὑμετέραν ἀδικίαν· ἃ γὰρ εὐθυνούντων τῶν πραγμάτων ἠρνεῖσθε διομνύμενοι, ταῦτ' ἐν οἷς ἔπταισεν ἡ πόλις, ὡμολογήσατε. τοὺς οὖν ἐπὶ τοῖς κοινοῖς ἀτυχήμασιν, ὧν ἐφρόνουν λαβόντας ἄδειαν, ἐχθροὺς μὲν πάλαι, φανεροὺς δὲ τόθ' ἡγήσαντο αὐτοῖς γε-
γενῆσθαι. εἶτα καὶ προσήκειν ὑπελάμβανον τὸν ἐροῦν-
τα ἐπὶ τοῖς τετελευτηκόσι, καὶ τὴν ἐκείνων ἀρετὴν κοσμήσοντα, μήθ' ὁμωρόφιον, μήθ' ὁμόσπονδον γεγενημένον εἶναι τοῖς πρὸς ἐκείνους παραταξαμένοις, μηδ' ἐκεῖ μὲν κωμάζειν, καὶ παιανίζειν ἐπὶ ταῖς τῶν ἑλλήνων συμφοραῖς μετὰ τῶν αὐτοχείρων τοῦ φόνου, δεῦρο δ' ἐλθόντα τιμᾶσθαι, μηδὲ τῇ φωνῇ δακρύειν ὑποκρινόμενον τὴν ἐκείνων τύχην, ἀλλὰ τῇ ψυχῇ συναλγεῖν. τοῦτο δ' ἑώρων παρ' ἑαυτοῖς καὶ

Digitized by Google

παρ' ἐμοὶ, παρ' ὑμῖν δ' οὔ. διὰ ταῦτ' ἐμὲ ἐχειροτόνησαν, καὶ σὺχ ὑμᾶς. καὶ οὐχ ὁ μὲν δῆμος οὕτως, οἱ δὲ τῶν τετελευτηκότων πατέρες καὶ ἀδελφοὶ, ὑπὸ τοῦ δήμου αἱρεθέντες ἐπὶ τὰς ταφὰς, ἄλλως πως. ἀλλὰ, δέον ποιεῖν αὐτοὺς τὸ περίδειπνον ὡς παρ' οἰκειοτάτῳ τῶν τετελευτηκότων, ὥσπερ τἄλλ' εἴωθε γίγνεσθαι, τοῦτ' ἐποίησαν παρ' ἐμοί. εἰκότως. γένει μὲν γὰρ ἕκαστος ἑκάστῳ μᾶλλον οἰκεῖος ἦν ἐμοῦ· κοινῇ δὲ πᾶσιν οὐδεὶς ἐγγυτέρω· ᾧ γὰρ τὸ ἐκείνους σωθῆναι, καὶ κατορθῶσαι μάλιστα διέφερεν, οὗτος καὶ παθόντων, ἃ μήποτ' ὄφελον, τῆς ὑπὲρ ἁπάντων λύπης πλεῖστον μετεῖχε. λέγε δ' αὐτῷ τουτὶ τὸ ἐπίγραμμα, ὃ δημοσίᾳ προείλετο ἡ πόλις αὐτοῖς ἐπιγράψαι, ἵν' εἰδῇς, Αἰσχίνη, καὶ ἐν αὐτῷ τούτῳ σαυτὸν ἀγνώμονα καὶ συκοφάντην ὄντα καὶ μιαρόν. λέγε.

ΕΠΙΓΡΑΜΜΑ.

Οἵδε πάτρας ἕνεκα σφετέρας εἰς δῆριν ἔθεντο
Ὅπλα, καὶ ἀντιπάλων ὕβριν ἀπεσκέδασαν.
Μαρνάμενοι δ' ἀρετῆς καὶ λήματος, οὐκ ἐσάωσαν
Ψυχὰς; ἀλλ' ἀΐδην κοινὸν ἔθεντο βράβην,
Ὄφρα κεν Ἑλλήνων, ὡς μὴ ζυγὸν αὐχένι θέντες
Δουλοσύνης, στυγερὰν ἀμφὶς ἔχωσιν ὕβριν.
Γαῖα δὲ πατρὶς ἔχει κόλποις τῶν πλεῖστα καμόντων
Σώματ'· ἐπεὶ θνητοῖς ἐκ Διὸς ἦδε κρίσις.
Μηδὲν ἁμαρτεῖν ἐστὶ θεῶν καὶ πάντα κατορθοῦν
Ἐν βιοτῇ, μοῖραν δ' οὔ τι φυγεῖν ἕτερον.

Ἀκούεις, Αἰσχίνη, [καὶ ἐν αὐτῷ τούτῳ,] ὡς τὸ μη-

δὲν ἁμαρτεῖν ἐστὶ θεῶν, καὶ πάντα κατορθοῦν; οὐ τῷ συμβούλῳ τὴν τοῦ κατορθοῦν τοὺς ἀγωνιζομένους ἀνέθηκε δύναμιν, ἀλλὰ τοῖς θεοῖς. τί οὖν, ὦ κατάρατ', ἐμοὶ περὶ τούτων λοιδορῇ, καὶ λέγεις, ἃ σοὶ καὶ τοῖς σοῖς οἱ θεοὶ τρέψειαν εἰς κεφαλήν; πόλλ' ἂν τοίνυν, ὦ ἄνδρες ἀθηναῖοι, καὶ ἄλλα κατηγορηκότος αὐτοῦ καὶ κατεψευσμένου, ἓν μάλιστ' ἐθαύμασα ἁπάντων, ὅτι τῶν συμβεβηκότων τότε τῇ πόλει μνησθείς, οὐχ ὡς ἂν εὔνους καὶ δίκαιος πολίτης, ἔσχε τὴν γνώμην, οὐδ' ἐδάκρυσεν, οὐδ' ἔπαθε τοιοῦτον οὐδέν· τῇ ψυχῇ· ἀλλ' ἐπάρας τὴν φωνήν, καὶ γεγηθὼς, καὶ λαμπρυνόμενος, ᾤετο μὲν ἐμοῦ κατηγορεῖν δηλονότι, δεῖγμα δὲ ἐξέφερε κατ' ἐαυτοῦ, ὅτι ἐπὶ τοῖς γεγενημένοις ἀνιαροῖς οὐδὲν ὁμοίως ἔσχε τοῖς ἄλλοις. καίτοι τὸν τῶν νόμων, καὶ τῆς πολιτείας φάσκοντα φροντίζειν, ὥσπερ οὗτος νυνὶ, καὶ εἰ μηδὲν ἄλλο, τοῦτό γ' ἔχειν δεῖ, τὸ ταὐτὰ λυπεῖσθαι καὶ ταὐτὰ χαίρειν τοῖς πολλοῖς, καὶ μὴ τῇ προαιρέσει τῶν κοινῶν, ἐν τῷ τῶν ἐναντίων μέρει τετάχθαι. ὃ σὺ νυνὶ πεποιηκὼς εἶ φανερὸς, ἐμὲ πάντων αἴτιον, καὶ δι' ἐμὲ εἰς πράγματα φάσκων ἐμπεσεῖν τὴν πόλιν, οὐκ ἀπὸ τῆς ἐμῆς πολιτείας, οὐδὲ προαιρέσεως, ἀρξαμένων ὑμῶν τοῖς ἔλλησι βοηθεῖν. ἐπεὶ ἔμοιγ' εἰ τοῦτο ὀφθείη [παρ' ὑμῶν,] τοσοῦτα δι' ἐμὲ ὑμᾶς ἠναντιῶσθαι τῇ κατὰ τῶν ἑλλήνων ἀρχῇ πραττομένῃ, μεῖζον ἂν ὀφθείη δωρεὰ συμπασῶν, ὧν τοῖς ἄλλοις δεδώκατε. ἀλλ' οὔτ' ἂν ἐγὼ ταῦτα φήσαιμι· ἀθυμοίην γὰρ ἂν ὑμᾶς·

οὔτ' ἂν ὑμεῖς εὖ οἶδ' ὅτι συγχωρήσαιτε. οὗτος δὲ εἰ τὰ δίκαια ἐποίει, οὐκ ἂν ἕνεκα τῆς πρὸς ἐμὲ ἔχθρας τὰ μέγιστα τῶν ὑμετέρων καλῶν ἔβλαπτε καὶ διέβαλλεν. ἀλλὰ τί ταῦτ' ἐπιτιμῶ, πολλῷ σχετλιώτερα ἄλλα κατηγορηκότος αὐτοῦ, καὶ κατεψευσμένου; ὃς γὰρ ἐμοῦ φιλιππισμὸν, ᾧ γῆ καὶ θεοὶ, κατηγορεῖ, τί οὗτος οὐκ ἂν εἴποι; καίτοι, νὴ τὸν Ἡρακλέα καὶ πάντας τοὺς θεούς, εἴγ' ἐπ' ἀληθείας δέοι σκοπεῖσθαι, τὸ καταψεύδεσθαι, καὶ δι' ἔχθραν τι λέγειν ἀντλόντας ἐκ μέσου, τίνες ὡς ἀληθῶς εἰσὶν, οἷς ἂν εἰκότως καὶ δικαίως τὴν τῶν γεγενημένων αἰτίαν ἐπὶ τὴν κεφαλὴν ἀναθεῖεν ἅπαντες, τοὺς ὁμοίους τούτῳ παρ' ἑκάστῃ τῶν πόλεων εὕροι τις ἄν, οὐχὶ τοὺς ἐμοί· οἳ, ὅτ' ἦν ἀσθενῆ τὰ Φιλίππου πράγματα, καὶ κομιδῇ μικρὰ, πολλάκις προλεγόντων ἡμῶν, καὶ παρακαλούντων, καὶ διδασκόντων τὰ βέλτιστα, τῆς ἰδίας ἕνεκ' αἰσχροκερδείας τὰ κοινῇ συμφέροντα προΐεντο, τοὺς ὑπάρχοντας ἕκαστοι πολίτας ἐξαπατῶντες, καὶ διαφθείροντες, ἕως δούλους ἐποίησαν· Θετταλοὺς Δάοχος, Κινέας, Θρασύδαιος· Ἀρκάδας Κερκιδᾶς, Ἱερώνυμος, Εὐκαλπίδας· Ἀργείους Μύρτις, Τελέδαμος, Μνασέας· Ἠλείους Εὐξίθεος, Κλεότιμος, Ἀρίσταιχμος· Μεσσηνίους οἱ Φιλιάδου τοῦ θεοῖς ἐχθροῦ παῖδες, Νέων καὶ Θρασύλοχος· Σικυωνίους Ἀρίστρατος, Ἐπιχάρης· Κορινθίους Δεινάρχος, Ἀημάρατος· Μεγαρέας Πτοιόδωρος, Ἔλεγος, Περίλαος· Θηβαίους Τιμόλαος, Θεογείτων, Ἀνεμολίας· Εὐβοέας

Ἵππαρχος, Κλείταρχος, Σωσίστρατος. ἐπιλείψει με λέγοντα ἡ ἡμέρα τὰ τῶν προδοτῶν ὀνόματα. οὗτοι πάντες εἰσὶν, ἄνδρες Ἀθηναῖοι, τῶν αὐτῶν βουλευμάτων ἐν ταῖς αὑτῶν πατρίσιν, ὥνπερ οὗτοι παρ' ὑμῖν, ἄνθρωποι μιαροὶ καὶ κόλακες καὶ ἀλάστορες, ἠκρωτηριασμένοι τὰς ἑαυτῶν ἕκαστοι πατρίδας, τὴν ἐλευθερίαν προπεπωκότες, πρότερον μὲν Φιλίππῳ, νῦν δὲ Ἀλεξάνδρῳ· τῇ γαστρὶ μετροῦντες καὶ τοῖς αἰσχίστοις τὴν εὐδαιμονίαν, τὴν δ' ἐλευθερίαν καὶ τὸ μηδένα ἔχειν δεσπότην αὑτῶν, ἃ τοῖς προτέροις ἕλλησιν ὅροι τῶν ἀγαθῶν ἦσαν, καὶ κανόνες, ἀνατετροφότες. ταύτης τοίνυν τῆς οὕτως αἰσχρᾶς καὶ περιβοήτου συστάσεως καὶ κακίας, μᾶλλον δ', ὦ ἄνδρες Ἀθηναῖοι, προδοσίας, εἰ δεῖ μὴ ληρεῖν, τῆς τῶν ἑλλήνων ἐλευθερίας ἡ τε πόλις παρὰ πᾶσιν ἀνθρώποις ἀναίτιος γέγονεν ἐκ τῶν ἐμῶν πολιτευμάτων, καὶ ἐγὼ παρ' ὑμῖν. εἶτά μ' ἐρωτᾷς, ἀντὶ ποίας ἀρετῆς ἀξιῶ τιμᾶσθαι; ἐγὼ δή σοι λέγω, ὅτι, τῶν πολιτευομένων παρὰ τοῖς ἕλλησι διαφθαρέντων ἁπάντων, ἀρξαμένων ἀπὸ σοῦ, πρότερον μὲν ὑπὸ Φιλίππου, νῦν δ' ὑπ' Ἀλεξάνδρου, ἐμὲ οὔτε καιρὸς, οὔτε φιλανθρωπία λόγων; οὔτ' ἐπαγγελιῶν μέγεθος, οὔτ' ἐλπὶς, οὔτε φόβος, οὔτε χάρις, οὔτ' ἄλλο οὐδὲν ἐπῆρεν, οὐδὲ προηγάγετο, ὧν ἔκρινα δικαίων καὶ συμφερόντων τῇ πατρίδι, οὐδὲν προδοῦναι· οὐδ', ὅσα συμβεβούλευκα πώποτε τουτοισὶν, ὁμοίους ὑμῖν, ὥσπερ ἂν εἰ ἐν τρυτάνῃ, ἑπὶ τὸ λῆμμα συμβεβούλευκα· ἀλλ' ἀπ' ὀρθῆς, καὶ

Digitized by Google

δικαίας, καὶ ἀδιαφθόρου τῆς ψυχῆς τὰ πάντα μοι πέπρακται. καὶ μεγίστων δὴ πραγμάτων τῶν κατ' ἐμαυτὸν ἀνθρώπων προστὰς, πάντα ταῦτα ὑγιῶς, καὶ δικαίως, καὶ ἁπλῶς πεπολίτευμαι. διὰ ταῦτ' ἀξιῶ τιμᾶσθαι. τὸν δὲ τειχισμὸν τοῦτον, ὃν σὺ μόνου δείσυρες, καὶ τὴν ταφρείαν, ἄξια μὲν χάριτος καὶ ἐπαίνου κρίνω· πῶς γὰρ οὔ; πόρρω μέντοι που τῶν ἐμαυτῷ πεπολιτευμένων τίθεμαι. οὐ γὰρ λίθοις ἐτείχισα τὴν πόλιν, οὐδὲ πλίνθοις ἐγὼ, οὐδ' ἐπὶ τούτοις μέγιστον τῶν ἐμαυτοῦ φρονῶ· ἀλλ' ἐὰν τὸν ἐμὸν τειχισμὸν βούλει δικαίως σκοπεῖν, εὑρήσεις ὅπλα, καὶ πόλεις, καὶ τόπους, καὶ λιμένας, καὶ ναῦς, καὶ [πολλοὺς] ἵππους, καὶ τοὺς ὑπὲρ ταύτων ἀμυνουμένους. ταῦτα προὐβαλόμην ἐγὼ πρὸ τῆς ἀττικῆς, ὅσον ἦν ἀνθρωπίνῳ λογισμῷ δυνατὸν, καὶ τούτοις ἐτείχισα τὴν χώραν, οὐχὶ τὸν κύκλον μόνον τοῦ Πειραιῶς, οὐδὲ τοῦ ἄστεος· οὐδὲ γ' ἡττήθην ἐγὼ τοῖς λογισμοῖς Φιλίππου, (πολλοῦ γε καὶ δεῖ,) οὐδὲ ταῖς παρασκευαῖς· ἀλλ' οἱ τῶν συμμάχων στρατηγοὶ, καὶ αἱ δυνάμεις τῇ τύχῃ. τίνες αἱ τούτων ἀποδείξεις; ἐναργεῖς καὶ φανεραί. σκοπεῖτε δέ. τι χρῆν τὸν εὔνουν πολίτην ποιεῖν, τί τὸν μετὰ πάσης προνοίας καὶ προθυμίας καὶ δικαιοσύνης ὑπὲρ τῆς πατρίδος πολιτευόμενον; οὐκ ἐκ μὲν θαλάττης τὴν Εὔβοιαν προβαλέσθαι πρὸ τῆς ἀττικῆς, ἐκ δὲ τῆς μεσογείας τὴν Βοιωτίαν, ἐκ δὲ τῶν πρὸς Πελοπόννησον τόπων τοὺς ὁμόρους ταύτῃ; οὐ τὴν σιτοπομπείαν, ὅπως παρὰ πᾶσαν φιλίαν ἄχρι τοῦ Πει-

Digitized by Google

ραιῶς νομισθήσεται, προϊδέσθαι; καὶ τὰ μὲν σῶσαι τῶν ὑπαρχόντων, ἐκπέμποντα βοηθείας, καὶ λέγοντα καὶ γράφοντα τοιαῦτα, τὴν Προκόννησον, τὴν Χερρόνησον, τὴν Τένεδον, τὰ δ' ὅπως οἰκεῖα καὶ σύμμαχ' ὑπάρξῃ, πρᾶξαι, τὸ Βυζάντιον, τὴν Ἄβυδον, [τὴν Εὔβοιαν]; καὶ τῶν μὲν τοῖς ἐχθροῖς ὑπαρχουσῶν δυνάμεων τὰς μεγίστας ἀφελεῖν, ὧν δ' ἐνέλιπε τῇ πόλει, ταῦτα προσθεῖναι; ταῦτα τοίνυν ὑμῖν ἅπαντα πέπρακται τοῖς ἐμοῖς ψηφίσμασι, καὶ τοῖς ἐμοῖς πολιτεύμασιν· ἃ καὶ βεβουλευμένα, ὦ ἄνδρες Ἀθηναῖοι, εἰκὸς ἄνευ φθόνου τις βούλεται σκοπεῖν, ὀρθῶς εὑρήσει, καὶ πεπραγμένα πάσῃ δικαιοσύνῃ, καὶ τὸν ἑκάστου καιρὸν οὐ παρεθέντα, οὐδ' ἀγνοηθέντα, οὐδὲ προδοθέντα ὑπ' ἐμοῦ, καὶ ὅσα εἰς ἀνδρὸς ἑνὸς δύναμιν καὶ λογισμὸν ἦκεν, οὐδὲν ἐλλιφθέν. εἰ δὲ ἢ δαίμονός τινος [ἢ τύχης τινὸς] ἰσχύς, ἢ τῶν στρατηγῶν φαυλότης, ἢ τῶν προδιδόντων τὰς πόλεις ὑμῶν κακία, ἢ πάντα ταῦτα ἅμα ἐλυμήνατο τοῖς ὅλοις, ἕως ἀνέτρεψε, τί Δημοσθένης ἀδικεῖ; εἰ δ', οἷος ἦν ἐγὼ παρ' ὑμῖν κατὰ τὴν ἐμαυτοῦ τάξιν, εἷς ἐν ἑκάστῃ τῶν ἑλληνίδων πόλεων ἀνὴρ ἐγένετο, μᾶλλον δ' εἰ ἕνα μόνον ἄνδρα Θετταλία, καὶ ἕνα ἄνδρα Ἀρκαδία, ταὐτὰ φρονοῦντα ἔσχον ἐμοὶ, οὐδεὶς ἂν οὔτε τῶν ἔξω Πυλῶν ἑλλήνων, οὔτε τῶν εἴσω, τοῖς παροῦσι κακοῖς ἐκέχρητ' ἄν, ἀλλὰ πάντες ἂν ὄντες ἐλεύθεροι καὶ αὐτόνομοι, μετὰ πάσης ἀδείας ἀσφαλῶς, ἐν εὐδαιμονίᾳ τὰς ἑαυτῶν οἴκουν πατρίδας, τῶν τοσούτων καὶ τοιού-

Digitized by Google

των ἀγαθῶν ὑμῖν καὶ τοῖς ἄλλοις ἀθηναίοις ἔχοντες χάριν δι' ἐμέ. ἵνα δ' εἰδῆτε, ὅτι πολλῷ τοῖς λόγοις ἐλάττοσι χρῶμαι τῶν ἔργων, εὐλαβούμενος τὸν φθόνον, λέγε μοι ταυτὶ, καὶ ἀνάγνωθι λαβὼν τὸν ἀριθμὸν τῶν βοηθειῶν κατὰ τὰ ἐμὰ ψηφίσματα.

ΑΡΙΘΜΟΣ ΒΟΗΘΕΙΩΝ.

Ταῦτα καὶ τὰ τοιαῦτα πράττειν, Αἰσχίνη, τὸν καλὸν κἀγαθὸν πολίτην δεῖ· ὧν κατορθουμένων μὲν, ᾧ γῇ καὶ θεοὶ, μεγίστοις ἀναμφισβητήτως ὑπῆρχεν εἶναι, καὶ τὸ δικαίως προσῆν, ὡς ἑτέρως δὲ συμβάντων, τὸ γοῦν εὐδοκιμεῖν περίεστι, καὶ τὸ μηδένα μέμφεσθαι τὴν πόλιν, μηδὲ τὴν προαίρεσιν αὐτῆς, ἀλλὰ τὴν τύχην κακίζειν, τὴν οὕτω τὰ πράγματα κρίνασαν· οὐ μὰ Δί' οὐκ ἀποστάντα τῶν συμφερόντων τῇ πόλει, μισθώσαντα δ' αὐτὸν τοῖς ἐναντίοις, τοὺς ὑπὲρ τῶν ἐχθρῶν καιροὺς; ἀντὶ τῶν ὑπὲρ τῆς πατρίδος, θεραπεύειν, οὐδὲ τὸν μὲν πράγματα ἄξια τῆς πόλεως ὑποστάντα λέγειν καὶ γράφειν, καὶ μένειν ἐπὶ τούτων, προελόμενον βασκαίνειν, ἐὰν δέ τις ἰδίᾳ τι λυπήσῃ, τοῦτο μεμνῆσθαι καὶ τηρεῖν, οὐδ' ἡσυχίαν ἄγειν ἄδικον καὶ ὕπουλον, ὡς σὺ ποιεῖς πολλάκις. ἔστι γάρ, ἔστιν ἡσυχία δικαία καὶ συμφέρουσα τῇ πόλει, ἣν οἱ πολλοὶ τῶν πολιτῶν ὑμεῖς ἁπλῶς ἄγετε· ἀλλ' οὐ ταύτην οὗτος ἄγει τὴν ἡσυχίαν, πολλοῦ γε καὶ δεῖ. ἀλλ' ἀποστὰς, ὅταν αὐτῷ δόξῃ, τῆς πολιτείας, (πολλάκις δὲ δοκεῖ,) φυλάττει, ὅπηνίχ' ὑμεῖς ἐστὲ μεστοὶ τοῦ συνεχῶς λέγοντος, ἢ παρὰ τῆς τύχης τι συμβέβηκεν

ἐναντίωμα, ἢ ἄλλο τι δύσκολον γέγονε, (πολλὰ δὲ τἀνθρώπινα,) εἶτ' ἐπὶ τούτῳ τῷ καιρῷ ῥήτωρ ἐξαίφνης ἐκ τῆς ἡσυχίας, ὥσπερ πνεῦμα, ἀνεφάνη, καὶ περφωνασκηκὼς, καὶ συνειλοχὼς ῥήματα καὶ λόγους, συνείρει τούτους σαφῶς καὶ ἀπνευστὶ, ὄνησιν μὲν οὐδεμίαν φέροντας οὐδ' ἀγαθοῦ κτῆσιν οὐδενός, συμφορὰν δὲ τῷ τυχόντι τῶν πολιτῶν καὶ κοινὴν αἰσχύνην. καίτοι ταύτης τῆς μελέτης, Αἰσχίνη, καὶ τῆς ἐπιμελείας, εἴπερ ἐκ ψυχῆς δικαίας ἐγίγνετο, καὶ τὰ τῆς πατρίδος συμφέροντα προῃρημένης, τοὺς καιροὺς ἔδει καλοὺς καὶ γενναίους καὶ πᾶσιν ὠφελίμους εἶναι, συμμαχίας πόλεων, πόρους χρημάτων, ἐμπορίου κατασκευὴν, νόμων συμφερόντων θέσεις, τοῖς ἀποδειχθεῖσιν ἐχθροῖς ἐναντιώματα. τούτων γὰρ ἁπάντων ἦν ἐν τοῖς ἄνω χρόνοις ἐξέτασις, καὶ ἔδωκεν ὁ παρελθὼν χρόνος πολλὰς ἀποδείξεις ἀνδρὶ καλῷ τε κἀγαθῷ· ἐν οἷς οὐδαμοῦ σὺ φανήσῃ γεγονὼς, οὐ πρῶτος, οὐ δεύτερος, οὐ τρίτος, οὐ τέταρτος, οὐ πέμπτος, οὐχ ἕκτος, οὐχ ὁποστοσοῦν, οὔκουν ἐπί γε οἷς ἡ πατρὶς ηὐξάνετο. τίς γὰρ συμμαχία σοῦ πράξαντος γέγονε τῇ πόλει; τίς δὲ βοήθεια, ἢ κτῆσις εὐνοίας, ἢ δόξης; τίς δὲ πρεσβεία; τίς διακονία, δι' ἣν ἡ πόλις ἐντιμοτέρα γέγονε; τί τῶν οἰκείων, ἢ τῶν ἑλληνικῶν καὶ ξενικῶν, οἷς ἐπέστης, ἐπηνώρθωται διὰ σέ; ποῖαι τριήρεις; ποῖα βέλη; ποῖοι νεώσοικοι; τίς ἐπισκευὴ τειχῶν; ποῖον ἱππικόν; τί τῶν ἁπάντων σὺ χρήσιμος γέγονας; τίς ἢ τοῖς εὐπόροις,

Digitized by Google

ἢ τοῖς ἀπόροις, πολιτικὴ καὶ κοινὴ βοήθεια χρημάτων παρὰ σοῦ; οὐδεμία. ἀλλ', ὦ τᾶν, εἰ μηδὲν πάντων τούτων, εὔνοιά γε καὶ προθυμία. ποῦ; πότε; ἆστις, ὦ πάντων ἀδικώτατε, οὐδ' ὅτε ἅπαντες, ὅσοι πώποτ' ἐφθέγξαντο ἐπὶ τοῦ βήματος, εἰς σωτηρίαν ἐπεδίδοσαν, καὶ τὸ τελευταῖον Ἀριστόνικος τὸ συνειλεγμένον εἰς τὴν ἐπιτιμίαν ἀργύριον, οὐδὲ τότε παρῆλθες, οὔτ' ἐπέδωκας οὐδέν, οὐκ ἀπορῶν, (πῶς γάρ; ὃς γε κεκληρονόμηκας μὲν τῶν Φίλωνος τοῦ κεδιστοῦ χρημάτων πλειόνων, ἢ πεντεταλάντων, διετάλαντον δ' εἶχες ἔρανον δωρεὰν παρὰ τῶν ἡγεμόνων τῶν συμμοριῶν, ἐφ' οἷς ἐλυμήνω τὸν τριηραρχικὸν νόμον· ἀλλ' ἵνα μὴ λόγον ἐκ λόγου λέγων τοῦ παρόντος ἐμαυτὸν ἐκπερύσω, παραλείψω ταῦτα· ἀλλ' ὅτι γε οὐχὶ δι' ἔνδειαν οὐκ ἐπέδωκας, ἐκ τούτων δῆλον·) ἀλλὰ φυλάττων τὸ μηδὲν ἐναντίον γενέσθαι παρὰ σοὶ τούτοις, οἷς ἅπαντα πολιτεύῃ. ἐν τίσιν οὖν σὺ νεανίας, καὶ πηνίκα λαμπρός; ἡνίκ' ἂν εἰπεῖν τι κατὰ τούτων δέοι, ἐν τούτοις λαμπροφωνότατος, μνημονικώτατος, ὑποκριτὴς ἄριστος, τραγικὸς Θεοκρίνης. εἶτα τῶν πρότερον γεγενημένων ἀνδρῶν ἀγαθῶν μέμνησαι. καὶ καλῶς ποιεῖς. οὐ μέντοι δίκαιόν ἐστιν, ὦ ἄνδρες Ἀθηναῖοι, τὴν πρὸς τοὺς τετελευτηκότας εὔνοιαν ὑπάρχουσαν προλαβόντα παρ' ὑμῶν, πρὸς ἐκείνους ἐξετάζειν καὶ παραβάλλειν ἐμέ, τὸν συζῶντα μεθ' ὑμῶν. τίς γὰρ οὐκ οἶδε τῶν πάντων, ὅτι τοῖς μὲν ζῶσι πᾶσιν ὕπεστί τις ἢ πλείων, ἢ ἐλάττων φθόνος. τοὺς δὲ τεθνεῶτας οὐδὲ τῶν ἐχθρῶν

οὐδεὶς ἔτι μισεῖ; οὕτως οὐκ ἐχόντων τούτων τῇ φύσει, πρὸς τοὺς πρὸ ἐμαυτοῦ νῦν ἐγὼ κρίνωμαι, καὶ θεωρῶμαι; μηδαμῶς. οὔτε γὰρ δίκαιον, οὔτ' ἴσον ἐστὶν, Αἰσχίνη, ἀλλὰ πρὸς σὲ, καὶ ἄλλον, εἴ τινα βούλει, τῶν ταὐτά σοι προῃρημένων καὶ ζώντων. κἀκεῖνο σκόπει· πότερον κάλλιον καὶ ἄμεινον τῇ πόλει, διὰ τὰς τῶν προτέρων εὐεργεσίας, οὔσας ὑπερμεγέθεις, οὔμενουν εἴποι τις ἂν ἡλίκας, τὰς ἐπὶ τὸν παρόντα βίον γιγνομένας εἰς ἀχαριστίαν καὶ προπηλακισμὸν ἄγειν, ἢ πᾶσιν, ὅσοι τι μετ' εὐνοίας πράττουσι, τῆς παρὰ τούτων τιμῆς καὶ φιλανθρωπίας μετεῖναι; καὶ μὴν, εἰ καὶ τοῦτ' ἄρα δεῖ με εἰπεῖν, ἡ μὲν ἐμὴ πολιτεία καὶ προαίρεσις, ἄν τις ὀρθῶς σκοπῇ, ταῖς τῶν τότ' ἐπαινουμένων ἀνδρῶν ὁμοία, καὶ ταὐτὰ βουλομένη φανήσεται, ἡ δὲ σὴ τοῖς τῶν τοὺς τοιούτους τότε συκοφαντούντων. δῆλον γάρ, ὅτι καὶ κατ' ἐκείνους ἦσάν τινες τοὺς χρόνους, οἳ διέσυρον μὲν τοὺς ὄντας τότε, τοὺς δὲ πρότερον γεγενημένους ἐπῄνουν, βάσκανον πρᾶγμα καὶ ταὐτὸ ποιοῦντες σοί. εἶτα λέγεις, ὡς οὐδὲν ὅμοιός εἰμι ἐκείνοις ἐγώ; σὺ δ' ὅμοιος, Αἰσχίνη; ὁ δ' ἀδελφὸς ὁ σός; ἄλλος δέ τις τῶν νῦν ῥητόρων; ἐγὼ μὲν γὰρ οὐδένα φημί. ἀλλὰ πρὸς τοὺς ζῶντας, ὦ χρηστέ, ἵνα μηδὲν ἄλλο εἴπω, τὸν ζῶντα ἐξέταζε, καὶ τοὺς καθ' αὑτὸν, ὥσπερ τἄλλα πάντα, τοὺς ποιητὰς, τοὺς χορούς, τοὺς ἀγωνιστάς. ὁ Φιλάμμων, οὐχ ὅτι Γλαύκου τοῦ Καρυστίου καὶ τίνων ἑτέρων πρότερον γεγενημένων ἀθλητῶν ἀσθενέστερος ἦν, ἀστεφάνωτος ἐκ τῆς

Ολυμπίας ἀπῆει, ἀλλ', ὅτι τῶν εἰσελθόντων πρὸς αὐτὸν ἄριστα ἐμάχετο, ἐστεφανοῦτο, καὶ νικῶν ἀνηγορεύετο. καὶ σὺ πρὸς τοὺς νῦν ὅρα με ῥήτορας, πρὸς σαυτόν, πρὸς ὁντινα βούλει τῶν ἁπάντων. οὐδενὶ ἐξίσταμαι. ὧν, ὅτε μὲν τῇ πόλει τὰ βέλτιστα ἑλέσθαι παρῆν, ἐφαμίλλου τῆς εἰς τὴν πατρίδα εὐνοίας ἐν κοινῷ πᾶσι κειμένης, ἐγὼ τὰ κράτιστα λέγων ἐφαινόμην, καὶ τοῖς ἐμοῖς ψηφίσμασι καὶ νόμοις καὶ πρεσβείαις ἅπαντα διῳκεῖτο, ὑμῶν δὲ οὐδεὶς ἦν οὐδαμοῦ, πλὴν εἰ τούτοις ἐπηρεάσαι τι δέοι· ἐπειδὴ δὲ, ἃ μήποτ' ὤφελε, συνέβη, καὶ οὐκ ἔτι συμβούλων, ἀλλὰ τῶν τοῖς ἐπιτάττομένοις ὑπηρετούντων, καὶ τῶν κατὰ τῆς πατρίδος μισθαρνεῖν ἑτοίμων ὄντων, καὶ τῶν κολακεύειν ἑτέρους βουλομένων ἐξέτασις ἦν, τηνικαῦτα σὺ, καὶ τούτων ἕκαστος ἐν τάξει. καὶ μέγας καὶ λαμπρὸς ἱπποτρόφος, ἐγὼ δ' ἀσθενὴς, (ὁμολογῶ,) ἀλλ' εὔνους μᾶλλον ὑμῶν τουτοισί. δύο δ', ὦ ἄνδρες Ἀθηναῖοι, ταῦτα τὸν φύσει μέτριον πολίτην ἔχειν δεῖ, (οὕτω γάρ μοι περὶ ἐμαυτοῦ λέγοντι ἀνεπιφθονώτατον εἰπεῖν,) ἐν μὲν ταῖς ἐξουσίαις τὴν τοῦ γενναίου καὶ τὴν τοῦ πρωτείου τῇ πόλει προαίρεσιν διαφυλάττειν, ἐν παντὶ δὲ καιρῷ καὶ πράξει τὴν εὔνοιαν. τούτου γὰρ ἡ φύσις κυρία· τοῦ δὲ δύνασθαι καὶ ἰσχύειν, ἕτερα. ταύτην τοίνυν παρ' ἐμοὶ μεμενηκυῖαν εὑρήσετε ἁπλῶς. ὁρᾶτε δέ. οὐκ ἐξαιτούμενος, οὐκ ἀμφικτυονικὰς δίκας ἐπαγόντων μοι, οὐκ ἀπειλούντων, οὐκ ἐπαγγελλομένων, οὐ τοὺς καταράτους τούτους, ὥσπερ θηρία,

Digitized by Google

μοι προσβαλλόντων, οὐδαμῶς ἐγὼ προὐδέδωκα τὴν εἰς ὑμᾶς εὔνοιαν. τὸ γὰρ ἐξ ἀρχῆς εὐθὺς τὴν ὀρθὴν καὶ δικαίαν ὁδὸν τῆς πολιτείας εἱλόμην, τὰς τιμὰς, τὰς δυναστείας, τὰς εὐδοξίας τὰς τῆς πατρίδος θεραπεύειν, ταύτας αὔξειν, μετὰ τούτων εἶναι. οὐκ ἐπὶ μὲν τοῖς ἑτέρων εὐτυχήμασι φαιδρὸς ἐγὼ καὶ γεγηθὼς κατὰ τὴν ἀγορὰν περιέρχομαι, τὴν δεξιὰν προτείνων καὶ εὐαγγελιζόμενος τούτοις, οὓς ἂν ἐκεῖσε ἀπαγγελεῖν οἴωμαι, τῶν δὲ τῆς πόλεως ἀγαθῶν περφρικὼς ἀκούω; καὶ στένων καὶ κύπτων εἰς τὴν γῆν, ὥσπερ οἱ δυσσεβεῖς οὗτοι, οἳ τὴν μὲν πόλιν διασύρουσιν, ὥσπερ οὐχ αὐτοὺς διασύροντες, ὅταν τοῦτο ποιῶσιν, ἔξω δὲ βλέπουσι, καὶ ἐν οἷς ἀτυχησάντων τῶν ἑλλήνων εὐτύχησεν ἕτερος, ταῦτ' ἐπαινοῦσι, καὶ ὅπως τὸν ἅπαντα χρόνον διαμενεῖ, φασὶ δεῖν τηρεῖν. μὴ δῆτ', ὦ πάντες θεοὶ, μηδεὶς ταῦθ' ὑμῶν ἐπινεύσειεν· ἀλλὰ μάλιστα μὲν καὶ τούτοις βελτίω τινὰ νοῦν καὶ φρένας ἐνθείητε· εἰ δ' ἄρ' ἔχουσιν οὕτως ἀνιάτως, τούτους μὲν αὐτοὺς καθ' ἑαυτοὺς ἐξώλεις καὶ προώλεις ἐν γῇ καὶ θαλάττῃ ποιήσαιτε, ἡμῖν δὲ τοῖς λοιποῖς τὴν ταχίστην ἀπαλλαγὴν τῶν ἐπηρτημένων φόβων δότε καὶ σωτηρίαν ἀσφαλῆ.

Digitized by Google

Digitized by Google

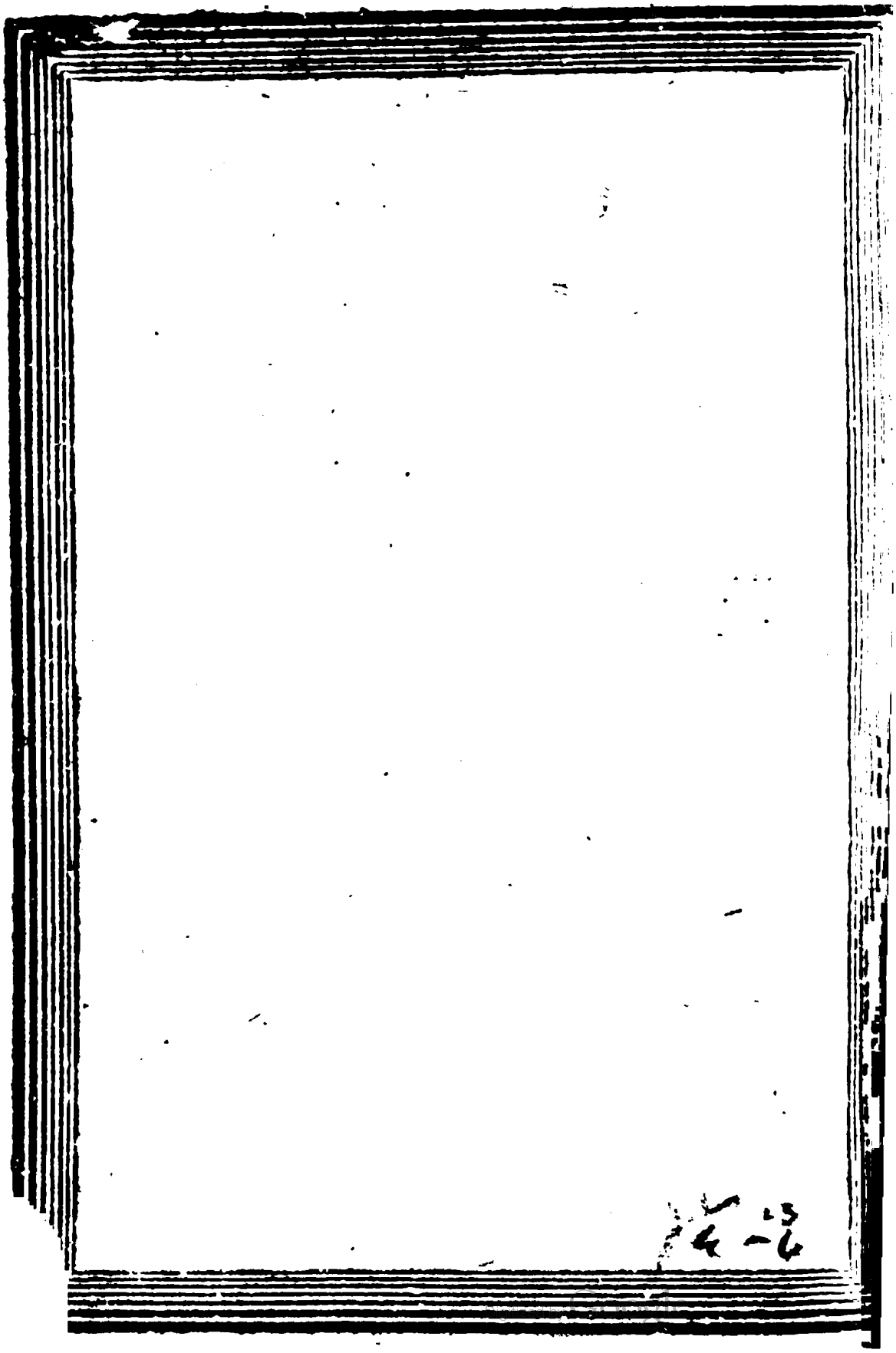

Digitized by Google

Digitized by Google

Digitized by Google

Digitized by Google